دیدگاه

بیلیارد در اغما

از ششم خرداد که سازمان تربیت‌بدنی طی بخشنامه‌ای صدور و تمدید مجوز سالن‌های بیلیارد را تا اطلاع ثانوی ممنوع اعلام کرد، باشگاه‌های این رشته در نگرانی به‌سر می‌برند. الان بسیاری از باشگاه‌ها در تمدید اجاره‌نامه‌های خود مردد هستند و بی‌صبرانه منتظر اعلام موضع جدید سازمان تربیت‌بدنی مانده‌اند. «بلاتکلیفی» معضل مشترک باشگاه‌دارها است.

محمدکاظم خلقی، یکی از مدیران باشگاه‌های بیلیارد به ایسنا گفته: سرمایه‌گذاری‌ای که برای سالن‌های بیلیارد درکشور شده سرمایه‌گذاری کمی نیست، به‌عنوان مثال ما در باشگاه بیلیارد کوثر ۵ عدد میز داریم که هر کدام از این میزها ۳ میلیون و ۷۰۰ هزار تومان هزینه برای ما داشته است. در کنار این سال گذشته مبلغ دو میلیون تومان برای ترازبندی مجدد آن پرداخت کردیم و اگر هزینه دکور، اجاره و سایر هزینه‌ها را به این مبالغ اضافه کنیم خواهیم دید که نگرانی باشگاه‌های بیلیارد از بخشنامه سازمان تربیت‌بدنی خیلی جدی است. در کنار این مسئله اگر سالن‌های بیلیارد تعطیل شوند عده زیادی بیکار خواهند شد و به‌ویژه جوان‌های علاقه‌مند به این رشته ورزشی که گاهی حتی می‌شود آنها را با علاقه‌مندان به فوتبال مقایسه کرد سرخورده می‌شوند.

به اعتقاد او اگر نماینده‌ای از هیات‌ها روی کلیه باشگاه‌ها نظارت و بازرسی به‌عمل می‌آورد، شاید مسائلی که در برخی باشگاه‌ها پیش آمده اتفاق نمی‌افتاد و سازمان مجبور به چنین دستوری نمی‌شد، حتی اکنون این امکان وجود دارد که باشگاه‌هایی که از قوانین تخلف می‌کنند تعطیل شوند تا درسی برای باشگاه‌های دیگر شود.

خبرها

داورزنی، انتخابی که قطعی نشده

انتخاب محمدرضا داورزنی نایب‌رئیس فدراسیون چوگان به عنوان سرپرست جدید فدراسیون والیبال موجی از بهت و حیرت را در میان اهالی والیبال برانگیخته. در حالی که بنا به دستور رئیس سازمان تربیت‌بدنی، هیچ مدیر ورزشی دوشغله‌ای در تشکیلات فدراسیون‌های ورزشی نباید شاغل باشد، اما انتصاب داورزنی به این سمت که در واقع نقض این قانون نانوشته است و همین مسئله سبب شده در این رابطه ابهامات فراوانی وجود داشته باشد.

از سوی دیگر انتصاب داورزنی مردی خارج از حیطه ورزش والیبال نیز سبب ناراحتی اهالی توپ و تور شده. در حالی که انتخاب داورزنی سبب بروز ابهاماتی در جامعه والیبال شده، از سازمان تربیت‌بدنی خبر می‌رسد که گزینش وی به عنوان سرپرست فدراسیون والیبال قطعی نشده و تردیدهایی در این باره وجود دارد. ظاهراً حکم داورزنی هنوز به امضای علی آبادی نرسیده و به نظر می‌رسد که تردیدهای موجود و نارضایتی‌ها علت اصلی این مسئله بوده.

در همین رابطه یک منبع آگاه در سازمان تربیت‌بدنی اعلام کرد: «از گزینه‌هایی که تاکنون برای تصدی پست سرپرستی فدراسیون والیبال مطرح بوده‌اند، می‌توان به خطیب (مدیرکل سابق اداره تربیت‌بدنی استان تهران) و داورزنی (نایب‌رئیس فدراسیون چوگان) اشاره کرد که البته داورزنی از شانس بیشتری برخوردار است. ولی هنوز هیچ حکمی به امضای رئیس سازمان تربیت‌بدنی نرسیده و این قضیه طی چند روز آینده اعلام خواهد شد.» گفته می‌شود داورزنی، پیشنهاد یزدانی‌خرم بوده است. داورزنی که بازرسی ویژه فدراسیون والیبال را برعهده داشته به واسطه روابط نزدیک با یزدانی‌خرم به سازمان تربیت‌بدنی معرفی شده.

فرهاد شاهمیری داور بین‌المللی والیبال در این باره می‌گوید: یزدانی‌خرم به واسطه آشنایی کامل با سوابق، کارنامه و روحیات داورزنی در مدیریت ورزش او را معرفی کرده. امیدوارم که در صورت انتخاب وی به عنوان سرپرست و یا حتی رئیس جدید فدراسیون مدیران قدیم قلع و قمع نشوند و شایسته‌سالاری بر فدراسیون حاکم باشد. محمدصادق پشنگ مربی سابق تیم ملی والیبال یکی از مخالفین حضور داورزنی به عنوان سرپرست جدید فدراسیون است. او بدون محافظه‌کاری و بی‌پرده می‌گوید: داورزنی در باشگاه صنام به عنوان یک تیم ریشه‌دار کارنامه درخشانی داشته، اما این حضور موفق، ضمانتی برای انتخاب او به عنوان سرپرست فدراسیون نیست.

رکوردشکنی نسیم

عضو تیم ملی تیراندازی به اهداف ثابت بانوان کشورمان در مسابقات تیراندازی قهرمانی جهان، رکورد تپانچه ۲۵ متر سنتر فایر ایران را ارتقا داد. چهل و نهمین دوره مسابقات جهانی تیراندازی به میزبانی زاگرب در حال برگزاری است. به گزارش فدراسیون تیراندازی، «نسیم حسن‌پور» با کسب ۵۷۳ امتیاز در رشته تپانچه ۲۵ متر سنتر فایر، رکورد ایران را که پیش از این توسط «مرضیه محرابی» در بازی‌های آسیایی ۱۹۹۸ تایلند به ثبت رسیده بود، به میزان ۸ امتیاز ارتقا بخشید. حسن‌پور البته با کسب این امتیاز جایگاهی بهتر از سی و یکمی کسب نکرد.

آخرین رکوردهای ایران، آسیا و جهان

کهکشانی‌های دوومیدانی

سهراب خاقانی

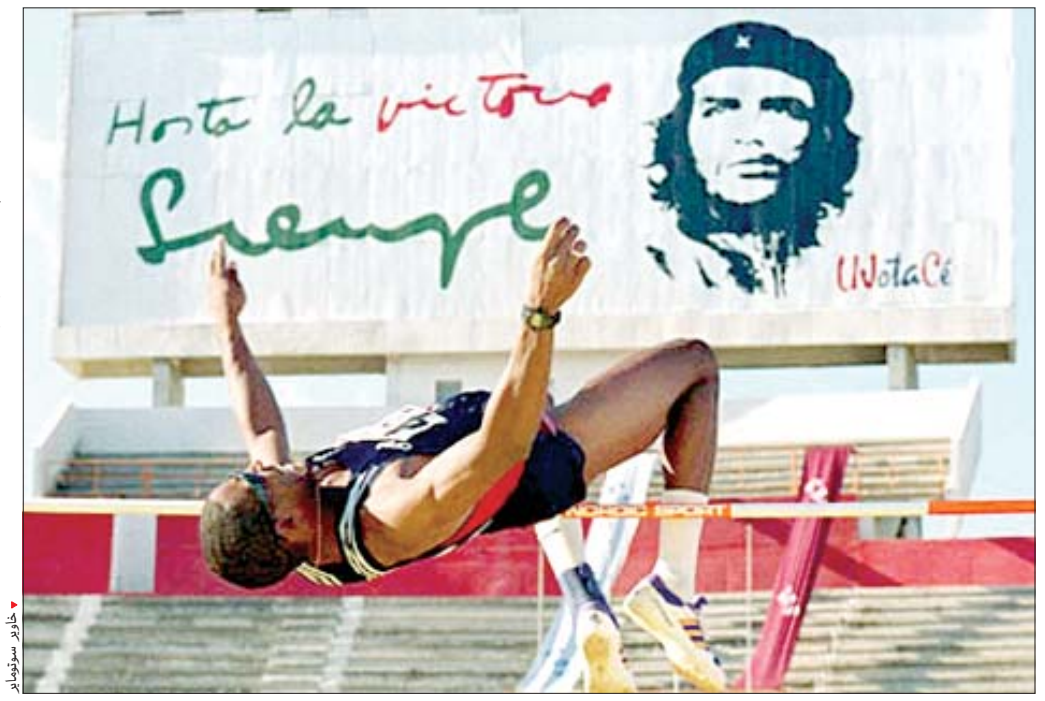

خاویر سوتومایر

یک صدم ثانیه زودتر، یک سانتی‌متر بیشتر. با شهرت و ثروتی که فرو ریختن رکوردهای ملی، قاره‌ای و جهانی برای یک ورزشکار به ارمغان می‌آورد کمابیش آشنا هستیم اما لذت غیرقابل وصفی که ثبت رکوردهای جدید دارد را فقط رکوردشکن‌ها می‌توانند تا عمق جان احساس کنند. هزاران دلار سرمایه‌گذاری، سال‌ها مرارت و تمرین، حمایت و مشارکت شرکت‌های بلندآوازه تجاری، تبلیغات گسترده رسانه‌ها و نگاه کنجکاوانه میلیون‌ها علاقه‌مند، زنجیروار به هم متصل می‌شوند تا دونده یک صدم ثانیه سریع‌تر از رکورد قبلی به خط پایان برسد. پرنده یک سانتی‌متر بیشتر از پرندگان قبلی اوج بگیرد و پرتاب‌گر هم چکش، دیسک و وزنه را به همان اندازه، یعنی یک سانتی‌متر ناقابل دورتر بیندازد.

دوومیدانی از جذاب‌ترین رشته‌های ورزشی دنیاست که الان هم فصل تورنمنت‌های جایزه بزرگ است. با توجه به جابه‌جایی مکرر رکوردهای ملی، قاره‌ای و جهانی، آخرین حد نصاب‌های ثبت شده را ذیلاً ملاحظه خواهید کرد. آمار و ارقامی که سال آینده در همین روز، حداقل تعدادی از آنها پاک شده و اعداد تازه‌ای به ثبت خواهند رسید.

■ ۱۰۰ متر

این ماده در حقیقت چکیده دوومیدانی است. نگین تمام آن سی و چند ماده که رکورد جهانی‌اش با ۹/۷۷ صدم ثانیه در اختیار آسافا پاول از جامایکا است. سال‌ها است که رکوردهای بن جانسون و کارل لوییز فرو ریخته‌اند. رکورد آسیا هم هشت سالی می‌شود که با ده ثانیه در اختیار کوجی ایتو قرار دارد.

رکورد ایران با ۱۰/۲۹ در اختیار عبدالغفار سقر است که سه سال قبل در بوداپست ثبت کرده. رکورد بانوان دنیا نیز با ۱۰/۴۹ به فلورنس گریفیث آمریکایی تعلق دارد که سال ۱۹۸۸ به جا گذاشته است. نه مرلین اوتی جامایکایی در دهه ۹۰ و نه ماریون جونز آمریکایی در هزاره جدید میلادی هر چه سریع‌تر دویدند باز هم به این رکورد نزدیک نشدند.

■ ۱۱۰ متر با مانع

ژیانگ لیو فاتح چینی المپیک آتن همین ماهی که گذشت رکورد جهان را فرو ریخت تا آخرین رکوردشکن کل مواد دوومیدانی در رده مردان باشد. او حد نصاب ۱۲/۸۸ را به جا گذاشت. این چینی فقط ۲۳ سال دارد. اما رکورد اروپا که کولین جکسون انگلیسی با ۱۲/۹۱ در سال ۱۹۹۳ و مسابقات جهانی اشتوتگارت به جا گذاشته همچنان دست نخورده باقی مانده.

رکورد ایران با ۱۳/۸۰ در اختیار غلامرضا عسگری است که مرداد ۸۳ در اصفهان به جا گذاشته.

■ ۲۰۰ متر

مایکل جانسون اسب تیزتک آمریکایی ده سال قبل این مسافت را در ۱۹/۳۲ صدم ثانیه دوید و عمرو کوردش شاید باز هم افزایش پیدا کند و به این زودی‌ها نشکند. اما رکورد اروپا با گذشت ۲۷ سال همچنان در اختیار پیترو منه‌آ (ایتالیا) است که با زمان ۱۹/۷۲ سال‌ها رکورددار جهان هم بود. به سختی ممکن است باور کنید اما رکورد اقیانوسیه که در المپیک ۱۹۶۸ مکزیکوسیتی توسط پیتر نورمن استرالیایی جابه‌جا شد هنوز دست نخورده باقی مانده. رکورد کشورمان هم با عمر ۱۳ ساله در اختیار یوسف دهمیری دونده سیه‌چرده جنوبی است که در هیروشیما با زمان ۲۱/۲۸ به ثبت رساند. رکورددار زنان جهان هم فلورنس گریفیث است که در المپیک سئول توانست حد نصاب عالی ۲۱/۳۴ را به جا بگذارد.

■ ۴۰۰ متر

مایکل جانسون با ۴۳/۱۸ همچنان رکورددار است. رکورد آسیا نیز عمر ۱۸ ساله دارد، محمد عامر ال ملکی (عمان) حد نصاب ۴۴/۵۶ را در بوداپست به ثبت رساند.

رکورد ایران را همین امسال رضا بوعذار با ۴۶/۵۸ جابه‌جا کرد. اما رکورد زنان جهان حکایت عجیبی دارد. ماریتا کخ آلمانی ۲۱ سال قبل حد نصاب ۴۷/۶۰ را به جا گذاشت که نه کتی فریمن استرالیایی و نه ماری ژوزه پرک فرانسوی حتی به یک ثانیه‌ای آن رکورد افسانه‌ای هم نتوانستند نزدیک شوند. ماریتا کخ امسال ۵۰ ساله شد اما بعید است که در طول دوران زندگی‌اش شاهد پاک شدن حد نصاب خارق‌العاده‌ای باشد که خودش در کانبرا به جا گذاشت.

■ ۴۰۰ متر با مانع

کوین یانگ آمریکایی ۱۴ سال قبل با زمان ۴۶/۷۸ صدم ثانیه در بارسلونا رکورددار جهان شد. هادی ال‌سومایلی (عربستان) در المپیک سیدنی با حد نصاب ۴۷/۵۳ از روی موانع پرید تا رکورددار آسیا باشد.

رکورد ایران که خیلی هم امیدوارکننده نیست، با زمان ۵۱/۰۹ ثانیه متعلق به مجید فروتن‌نیا است که تازه در پنج سال اخیر هم دست نخورده باقی مانده!

■ ۸۰۰ متر

ویلسون کیپ‌کتر برای دانمارک می‌دود اما کنیایی‌الاصل است، او سال ۱۹۹۷ در کلن، با حد نصاب ۱/۴۱/۱۱ وارد تالار افتخارات شد. رکورد آسیا با ۱/۴۳/۱۱ یعنی دقیقاً دو ثانیه بیشتر از رکورد جهانی در اختیار یوسف سعدکمیل بحرینی است که در زوریخ این زمان را به جا گذاشته. جالب است بدانید رکورد اقیانوسیه در این ماده هم کهنسال است و عمر ۴۴ ساله دارد! پیتر اسنل نیوزلندی رکوردی به‌جا گذاشته که همچنان در اسناد فدراسیون جهانی خاک می‌خورد.

اما ۱/۴۴/۷۴ رکورد خوبی است که سجاد مرادی برای کشورمان به‌جا گذاشته است. رکورد زنان جهان هم که امسال ۲۳ سال از ثبت آن می‌گذرد متعلق به یارمیلا کراتوچویلوا (چک) است که سال ۱۹۸۳ در مونیخ با زمان ۱/۵۳/۲۸ به‌جا گذاشت و حالا حالاها فرو نخواهد ریخت.

■ ۱۵۰۰ متر

هشام الغروج با ۳/۲۶ دقیقه افتخار رکورد این ماده را نصیب هموطنان مراکشی‌اش کرده است که او را بسیار دوست دارند. شاید البته دانیل کومن ۲۲ ساله کنیایی به‌زودی این رکورد را جابه‌جا کند. رکورد آسیا همین امسال در رم توسط رشید رمزی (بحرین) با ۳/۲۹/۱۴ جابه‌جا شد.

رکورد ایران سال ۱۹۹۳ در مسابقات جهانی اشتوتگارت توسط حمید سجادی با زمان ۳/۴۱/۶۶ ثبت شد.

سرگئی بوبکا

رکورددار زنان جهان هم یون ژیاکیو (چین) نام دارد که موفق شده در سال ۱۹۹۳ زمان ۳/۵۰/۴۶ را به ثبت برساند.

■ ۳۰۰۰ متر با مانع

در این ماده هم رکورددار جهان یک آسیایی است. سیف سعید شاهین از قطر از سال ۲۰۰۴ و در بروکسل با ۷/۵۳/۶۳ دقیقه سرقفلی این ماده استقامتی را در اختیار دارد و بهترین رکورد سال‌جاری میلادی را نیز او به‌جا گذاشته تا همچنان حرف اول جهان را بزند. لطفاً طلای بازی‌های آسیایی دوحه را هم برای او کنار بگذارید.

آخرین رکورد ایران ۱۵ سال پیش در کوالالامپور توسط حمید سجادی به ثبت رسید. مدیر امروز ورزش و تفریحات سالم منطقه آزاد کیش، در مالزی حد نصاب ۸/۳۳/۸۹ را تثبیت کرد.

■ ۵۰۰۰ متر

کنینسا بکله از اتیوپی با زمان ۱۲/۳۷/۵۳ حرف اول این مسافت را می‌زند و رکوردی که ثبت کرده بعید است تا المپیک لندن هم فرو بریزد. رکورد آسیا با ۱۲/۵۱/۹۸ دقیقه متعلق به سیف سعید شاهین قطری است که مسلماً اگر هنگام دویدن پایش لیز نخورد و با مخ به روی پیست سقوط نکند، طلای بازی‌های آسیایی دوحه در این ماده نیز جای دوری نخواهد رفت. اما برای ایران در این ماده هم رکورد حمید سجادی عمر پربرکتی داشته. سجادی در گوته‌برگ حد نصاب ۱۳/۵۳/۴۰ دقیقه را به جا گذاشت. کی؟ دقیقاً یازده سال قبل.

■ ده هزار متر

کنینسا بکله اتیوپیایی در این ماده هم با ۲۶/۱۷/۵۳ دقیقه تیزپاترین مرد جهان است. رکورد آسیا هم در اختیار احمدحسن عبدالله (قطر) است که حدنصاب ۲۶/۳۸/۷۶ را به جا گذاشته. رکورد کشورمان در این ماده نیز متعلق به حمید سجادی است. او در المپیک آتلانتا با وجودی که یک دور کامل از هایله گبر سلاسی عقب افتاد اما حدنصاب ۲۹/۲۲/۶۵ برای جابه‌جایی رکورد ایران کافی بود.

■ ماراتن

پل ترگات کنیایی مسافت ۴۲ کیلومتر و ۱۹۵ متر را در مدت زمان ۲/۰۴/۵۵ ساعت دویده است. در آسیا هم توشیناری (ژاپن) با ۲/۰۶/۱۶ ساعت که در شیکاگو ثبت شده رکورددار است.

رکورد ایران در اختیار حسین بهدوج است که توانسته زمان ۲/۲۸/۲۳ ساعت را به جا بگذارد. امیدواریم ناراحت نشوید اما در این ماده رکورد زنان جهان چیزی حدود سیزده دقیقه بهتر از رکورد مردان ایران است. خانم پائولا رادکلیف انگلیسی سال ۲۰۰۳ در لندن رکورد ۲/۱۵/۲۵ را ثبت کرد. متاسفانه رکورد زنان قاره آسیا، قاره اقیانوسیه، آمریکای مرکزی، آمریکای جنوبی و قاره آفریقا هم از رکورد مردان ایران بهتر است!

■ پرش سه‌گام

جاناتان ادواردز (انگلستان) ۱۸/۲۹ متر مثل یک موجود ماورای زمینی روی هوا قدم زد و پرید تا رکورد اعجاب‌انگیزی را به نام خود ثبت کند؛ رکوردی که الان ۱۱ ساله است و احتمالاً بیست سال را شیرین پشت سر خواهد گذاشت! رکورد آسیا با ۱۷/۳۵ متر در اختیار اولگ ساکرکین (قزاقستان) است که سال ۱۹۹۴ در مسکو به جا گذاشته. رکورد ایران را همین هفته قبل افشین داغرحماوی با ۱۶/۳۷ متر در شیراز ثبت کرد.

رکورددار زنان جهان آنیسا کراوتس (آلمان) با مسافت ۱۵/۵۰ متر است.

■ پرش طول

باب بیمون از سال ۱۹۶۸ تا ۱۹۹۱ با حدنصاب ۸/۹۰ سانتی‌متر به افسانه‌ها پیوسته بود، تا اینکه مایک پاول (آمریکا) ۸/۹۵ پرید و رکوردی به جا گذاشت که الان ۱۵ سال دارد و چه بسا سن رکورد باب بیمون را هم رد کند.

رکورد آسیا با ۸/۴۸ متر در اختیار پرنده ۲۵ ساله عربستانی به نام محمد سلمان است که همین امسال به جا گذاشته.

رکورد کشورمان با ۷/۶۸ متر در اختیار مهدی امینی است که پیرارسال در شیراز پرید.

در دختران نیز بیشترین مسافت را خانم گالینا از شوروی در سال ۱۹۸۸ پرید. او در لنینگراد رکورد ۷/۵۲ را ثبت کرد.

■ پرش ارتفاع

نه! خاویر سوتومایر (کوبا) دست‌نیافتنی است. او ۲/۴۵ متر پریده و از لحظه‌ای که این حدنصاب خارق‌العاده را در سالامانکا به جا گذاشت ۱۳ سال می‌گذرد. بشر در سال‌های آینده هم بعید است که حتی به چندسانتی‌متری رکورد خاویر نزدیک شود!

رکورد آسیا را هم ۲۲ سال است کسی نزده جیان‌هوا چینی سال ۱۹۸۴ از روی مانع ۲/۳۹ عبور کرد.

رکورد ایران را سال ۱۳۷۲ حسین شایان با ۲/۲۳ متر ثبت کرد تا رکورد تیمور غیاثی را پاک کند. رکورد شایان را هم احتمالاً در آینده‌ای نزدیک امین حسین‌زاده ۲۰ ساله خواهد شکست.

اما رکورد دختران جهان ۱۸ سال است که دست نخورده مانده. خانم اشتفکا کاستادینووا (بلغارستان) حدنصاب عالی ۲/۰۹ را آن سال در رم به جا گذاشت همین جمعه شبی که گذشت برکوئیست سوئدی در لندن سه بار به مانع ۲/۱۰ سانتی‌متری حمله کرد اما ناکام ماند.

■ پرش با نیزه

سرگئی بوبکا (اوکراین) را همه می‌شناسند. او اولین کسی بود که از ارتفاع شش متری گذشت و الان هم با ۶/۱۴ متر رکورددار جهان است. رکورد آسیا با ۵/۹۲ به ایگور پوتاپوویچ قزاق تعلق دارد. رکورد ایران با ۵/۲۰ متر مشترکاً در اختیار محسن ربانی و اسحاق غفاری است. اما در بانوان و در جمع برترین پرندگان این ماده، هر سال رکورد این ماده به دفعات جابه‌جا می‌شود زیرا پرش با نیزه فقط چندسالی است که در برنامه مسابقات زنان قرار داده می‌شود. رکورددار جهان خانم یلنا ایزینبایه‌وا (روسیه) با ۵/۰۱ سانتی‌متر است که در سن ۲۴ سالگی همچنان فرصت ترقی دادن رکوردهای قبلی‌اش را دارد. او طی دو ماه گذشته بارها به مانع ۵/۰۲ سانتی‌متری حمله کرده و همیشه نیز ناکام بوده.

■ پرتاب وزنه

رندی بارنز غول عظیم‌الجثه آمریکایی ۱۶ سال قبل در وست‌وود کانادا وزنه را ۲۳/۱۲ متر دورتر انداخت تا رکورد جهانی را به نام خود ثبت کند اما به نظر می‌رسد که دیگر زمان شکستن رکورد او فرارسیده و یک آمریکایی دیگر به نام کریستین کانتول امسال در بهترین شرایط برای ثبت رکورد جدید قرار دارد.

رکورد آسیا در این ماده هم متعلق به قطری‌ها است که واقعاً برای پرتابگران ایرانی افت دارد. خالد جش ال سویدی ۲۰/۴۵ را ثبت کرده.

رکورد ایران که هیچ‌کس شاهد ثبت شدنش نبوده را امین نیکفر در آمریکا با حد نصاب ۱۸/۸۷ متر به جا گذاشته. اما امین از وقتی که به ایران آمد هرگز به رکوردش نزدیک نشد. می‌گفتند امین ترجیح می‌دهد به جای آمریکا برای تیم ملی ایران مسابقه بدهد؛ یک چیزی تو مایه‌های فریدون زندی. اما امین وقتی به ایران آمد و پرتاب‌هایش را دیدیم، مشخص شد که منت‌گذاری نزدیکانش واقعاً کم‌لطفی بوده.

■ پرتاب دیسک

یورگن شولت (آلمان) مالک رکورد ۲۰ ساله‌ای با حدنصاب ۷۴/۰۸ متر است. عمر این رکورد نیز طولانی‌تر از اینها خواهد شد. رکورد آسیا در این ماده خوشبختانه متعلق به کشورمان است و احسان حدادی دیسک را ۶۵/۲۵ متر دورتر از دایره کوچک پرتاب انداخته است.

■ پرتاب نیزه

یان ژلزنی (جمهوری چک) ده‌سال قبل نیزه را ۹۸/۴۸ متر پرتاب کرد. او سیما و هیبتی همچون جنگاوران روم باستان داشت و البته که نیزه را خیلی دورتر از آنها پرتاب می‌کرد!

می‌خواهید بدانید رکورد او تا چه اندازه اعجاب‌انگیز است؟ رکورد آسیا ده‌متر کمتر از حد نصاب اوست و به میزوگوچی (ژاپن) تعلق دارد. تازه در خود آسیا هم ۱۷ سال است احدی به رکورد میزوگوچی نزدیک نشده.

■ پرتاب چکش

یوری سدیک (شوروی) سال ۱۹۸۶ رکورد ۸۶/۷۴ متر را به جا گذاشت که به نظر می‌رسد این رکورد دیگر نفس‌های آخرش را می‌کشد. در آسیا کوچیک موروفوشی (ژاپن) ۸۴/۸۶ را ثبت کرده است.

■ ده‌گانه

رکورد جهان با ۹۰۲۶ امتیاز در اختیار رومن سبرل (جمهوری چک) است که توانست رکوردهای دن اوبراین (آمریکا) را پاک کند.

رکورد آسیا هم با ۸۷۲۵ امتیاز به دیمیتری کارپوف (قزاقستان) تعلق دارد. روزگاری دیلی تامپسون حرف اول ده‌گانه جهان را می‌زد که بی‌تردید سنگین‌ترین ورزش در تمام ورزش‌ها محسوب می‌شود.

رکورد ایران هم با ۷۱۰۵ امتیاز در اختیار هادی سپهرزاد است.

دردنامه قهرمان کشتی فرنگی آسیا

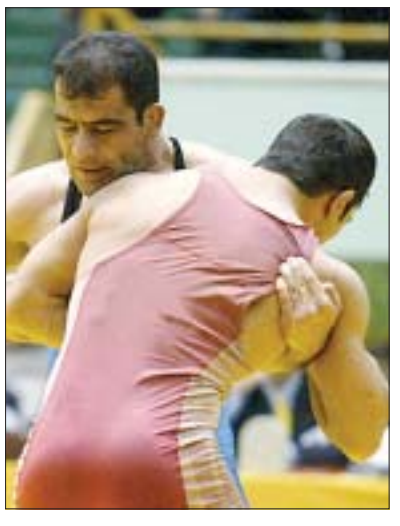

بهروز جمشیدی کاپیتان اسبق تیم ملی کشتی فرنگی که در المپیک آتن نیز عضو تیم ملی بود، دردنامه‌ای به فارس‌نیوز ارسال کرده که متن آن را ملاحظه می‌کنید: «این جانب بهروز جمشیدی عضو تیم ملی کشتی فرنگی و کاپیتان چندین ساله این تیم، در دوران قهرمانی به علت‌های مختلف که یکی از آنها یک‌رنگی و دیگری صداقت بوده نتوانستم مال و منال پس‌انداز کنم در حالی که شغل خاصی هم نداشتم. سازمان تربیت بدنی و فدراسیون کشتی نیز در ازای هر مدال آسیایی و بین‌المللی، مبلغی به من می‌داد که حتی کفاف هزینه‌های رفت و آمد از شهرستان به تهران و شرکت در مسابقات مختلف داخلی را نمی‌داد.

من و امثال من برای به اهتزاز درآوردن پرچم مقدس ایران اسلامی مثل یک سرباز در خدمت تیم ملی بودیم، استخوان‌ها خرد کردیم، عرق‌ها ریختیم و زجرها کشیدیم، بلکه با کسب مدالی، لبخند را بر لبان هموطنان عزیز بنشانیم. خدا را شکر که به اندازه استعداد و توانم، توانستم از پس این مسئولیت برآیم. اما حالا که عمر قهرمانی‌ام به سر رسیده و دیگر نای کشتی گرفتن ندارم هیچ کس از اهالی ورزش و مسئولان مرا تحویل نمی‌گیرند چون در کشور ما «پهلوان زنده را عشق است» و وقتی ضعیف و ناتوان شدی و دیگر کاری از دستت برنیامده تو را کنار می‌گذارند!

جانم به لبم رسیده، عصبی و دچار افسردگی شده‌ام. حال که زندگی مشترکی را نیز آغاز کرده‌ام برای تامین هزینه روزمره خود و خانواده، نیاز به شغلی مناسب دارم که در شأن یک قهرمان ملی باشد و بتوانم بدون حاشیه زندگی کنم، آیا این حق من نیست؟

من چیزی از دولت و مسئولان نمی‌خواهم. نه پول، نه ماشین، نه آپارتمان بلکه فقط می‌خواهم زندگی آبرومندی برای خانواده‌ام درست کنم.

مدت‌ها است از این شهرستان به آن شهرستان سفر می‌کنم. تمام وزارتخانه‌ها، ادارات و سازمان‌ها را گشته‌ام، حتی از سازمان تربیت بدنی، مجلس شورای اسلامی و دفتر ریاست جمهوری تقاضای کار کردم اما متاسفانه به نتیجه نرسیدم. حس می‌کنم کمرم خم شده، نمی‌خواهم با اعتبار و آبرویی که در راهش جانم را فدا کرده‌ام بازی کنم.

نمی‌دانم دیگر از چه کسی درخواست یاری کنم. تنها راهی که به فکرم رسید این بود که از طریق مطبوعات حرف‌هایم را به گوش مردم و مسئولان برسانم. امیدوارم علاوه بر حل مشکل بیکاری یک قهرمان دیروز که رویاهای زیادی را برای مملکت خویش در سر می‌پروراند، مشکل بیکاری همه جوانان با دستان توانای آقای رئیس جمهور برطرف شود.»

خبرها

دوپینگ جنایت است

«ژاک روگ» در پی افشای دوپینگ قهرمان مسابقات امسال توردوفرانس گفت: مشکل دوپینگ یک‌شبه از بین نمی‌رود. دوپینگ در ورزش همانند جنایت در جامعه است. با وجود این روگ که در نشست کمیته‌های المپیک اروپا در رم حضور داشت، با اشاره به دوپینگ گسترده در دوچرخه‌سواری در سال‌های اخیر ادامه داد: در این رابطه به‌دنبال راه‌حلی هستیم. تعداد اندکی از فدراسیون‌های ورزشی آزمایش‌هایی را که استفاده از ماده «اپو» را نشان می‌دهد، انجام می‌دهند که دوچرخه‌سواری نیز یکی از آنها است.

آمریکایی‌های دوپینگی

«جاستین گاتلین» قهرمان جهان و المپیک دومین ورزشکار برجسته آمریکایی در چند روز اخیر است که دوپینگی اعلام می‌شود. پیش از این، نتیجه آزمایش دوپینگ فلوید لندیس قهرمان توردوفرانس نیز مثبت اعلام شده بود. دارنده رکورد دو ۱۰۰ متر جهان دیروز طی اطلاعیه‌ای اعلام کرد: «از سوی آژانس مبارزه با دوپینگ ایالات متحده به من اطلاع داده شد که آزمایش دوپینگ من بعد از مسابقه دو امدادی در کانزاس سیتی مثبت بوده و اثرات تستوسترون یا مشتقات آن را نشان داده است. اما نمی‌توان به چنین نتیجه‌ای اعتماد کرد چون من هرگز به صورت آگاهانه از هیچ داروی ممنوعه‌ای استفاده نکرده یا کسی را مامور تهیه آن نکرده‌ام.» کامرون مایلر وکیل گاتلین در گفت‌وگوی تلفنی از نیویورک گفت: باعث تاسف است اما حقیقت دارد. گاتلین در سال ۲۰۰۱ نیز به دلیل استفاده از آمفتامین دو سال محروم شده بود اما بعداً بخشوده شد و اکنون زیرنظر تره‌وور گراهام تمرین می‌کند. به این ترتیب در صورت اثبات دوپینگ مجدد، او مادام‌العمر از شرکت در مسابقات ورزشی محروم خواهد شد.

کاوه در آمریکا

فارس نیوز: محسن کاوه درباره دریافت دعوتنامه از سوی دانشگاه‌های آمریکا گفت: از دو سه دانشگاه دعوتنامه دارم تا به آنجا بروم. از من خواسته شده تا دو هفته‌ای در کمپ‌های تیم ملی آمریکا باشم و به کشتی‌گیران آنها تمرین بدهم. قرار است در تمرینات تیم‌های مختلف نیز شرکت کنم. سرمربی قبلی تیم ملی در ادامه گفت: می‌خواهم با نحوه بدنسازی و تاکتیک‌های نوین و نوع تمرین آنها آشنا شوم. اگر امور مربوط به رفتن به ایالات متحده درست شود، برای ۴۰ روز آنجا خواهم بود. قرار است پس‌فردا به دبی بروم تا جهت دریافت روادید اقدام کنم.

جام طلایی در اصفهان

لیگ کشتی آزاد جوانان اصفهان، جام محمد طلایی دارنده سه مدال طلا، نقره و برنز جهان نامگذاری شد. همچنین لیگ فرنگی هم به نام هاشم قنبری قهرمان اسبق کشتی فرنگی آسیا برگزار خواهد شد. در مراسم افتتاحیه این رقابت‌ها از این دو قهرمان به همراه مرادعلی شیرانی رئیس اسبق فدراسیون کشتی که جانباز ۷۰درصد جنگ تحمیلی است تقدیر به عمل آمد. عباس بهروان مجری بود و امین کریمیان مبتکر برپایی این مراسم که می‌تواند خون تازه در رگ‌های کشتی اصفهان جاری کند. جواد خلیفه سلطان مثل همیشه در متن برگزاری این مراسم حضور فعالی داشت و امیر عطابخش هم او را یاری می‌کرد. نکته عجیب مراسم، غیبت مدیرکل تربیت بدنی استان اصفهان بود.

ستاره‌ای که ندرخشید

نایب قهرمان دسته ۶۲ کیلوگرم جوانان و نوجوانان آسیا گفت: متاسفانه افت شدید وزنی‌ام اجازه نداد تا در رقابت‌های رده سنی نوجوانان وزنه‌هایی را که به راحتی می‌توانستم مهار کنم، بالای سر ببرم. سجاد بهروزی که به فاصله دو روز توانست ۶ مدال نقره را نصیب کاروان اعزامی تیم وزنه‌برداری کشورمان کند در گفت‌وگو با ایپنا، ضمن بیان مطلب فوق افزود: با صلاحدید مربیان در هر دو مسابقه رده سنی جوانان و نوجوانان به میدان رفتم و باید اعتراف کنم که دیدارهای جوانان خیلی سنگین‌تر از نوجوانان بود. البته در هر دو میدان حریفان اصلی من چینی‌ها و کره‌ای‌ها بودند که رقابت‌مان نیز بسیار سنگین و نزدیک به‌هم بود.

وی ادامه داد: در رده سنی جوانان کار به‌مراتب سخت‌تر بود اما در نوجوانان به‌راحتی می‌توانستم طلا بگیرم ولی افت شدید وزنی اجازه نداد تا با آمادگی به میدان بروم. وضعیت غذایی و تغذیه کره‌ای‌ها اصلاً با مزاج و سلیقه ایرانی‌ها هماهنگ نیست و فقط از صبحانه آنها استفاده می‌کنیم. البته با تدابیر مسئولان تیم، کنسروهای ماهی به اضافه خرما و پسته در اختیار بچه‌ها قرار گرفته اما همانطور که گفتم این وضعیت به اضافه اختلاف ساعت بین دو کشور و به هم ریختن خواب باعث شد تا وزنم حدود ۲ کیلوگرم کاهش یابد و نتوانم به مدال طلای نوجوانان دست یابم.

بهروزی یادآور شد: من در رده سنی جوانان و در حرکت دو ضرب ۱۴۷ کیلوگرم را مهار کردم اما در نوجوانان نتوانستم وزنه‌های ۱۴۴ و ۱۴۵ کیلوگرم را بالای سر ببرم. مطمئناً اگر مسابقات نوجوانان پیش از جوانان برگزار می‌شد ۳ مدال طلای این رده از آن من بود. ملی‌پوش دسته ۶۲ کیلوگرم کشورمان با اشاره به شرطی که ایوانف برای حضورش در اردوی تیم ملی بزرگسالان گذاشته تصریح کرد: ایوانف پیش از این اعلام کرده بود که اگر در رقابت‌های آسیایی عملکرد خوبی داشته باشم و ضمناً بتوانم وزنم را بالا ببرم اجازه خواهد داد تا در تیم ملی بزرگسالان به تمرین و آماده‌سازی بپردازم.