خبر

مجلس تصویب کرد

دوره بیکاری متقاضیان کار جزو سابقه خدمت محسوب می‌شود

■ **مهر:** نمایندگان مجلس شورای اسلامی در ادامه بررسی طرح فوریتی بیمه بیکاران و حمایت از بیکاران متقاضی کار، مقرر کردند هر بیمه‌شده تا یک سال از آغاز دریافت مقرری بیمه بیکاری مشمول سابقه پرداخت حق بیمه از نظر بازنشستگی باشد. نمایندگان مجلس شورای اسلامی دیروز (سه‌شنبه) در ادامه جلسه بررسی طرح فوریتی بیمه بیکاری و حمایت از بیکاران متقاضی کار نمایندگان مواد ۱۴ و ۱۵ این طرح را به تصویب رساندند. براساس ماده ۱۴ در صورت اشتغال بیمه شده در مشاغلی با حقوق و مزایای کمتر از مقرری بیمه بیکاری مابه‌التفاوت آن توسط صندوق پرداخت می‌شود. مدت اشتغال مقرری‌بگیر مشمول این ماده، جزو سابقه خدمت یا اشتغال او محسوب می‌شود و مشمول قانون کار است اما این مدت از زمان استحقاق بیمه بیکاری او کم می‌شود. این ماده با ۱۳۶ رأی موافق، هشت رأی ممتنع و بدون رأی مخالف از مجموع ۲۲۱ نماینده حاضر در مجلس به تصویب رسید.

موافقت‌نامه لاریجانی با نظر عباسپور

■ **مهر:** دفتر رییس مجلس شورای اسلامی در پی نامه رییس کمیسیون آموزش و تحقیقات مجلس درخصوص تخلف شورای‌عالی انقلاب فرهنگی، نامه‌ای را خطاب به دبیر شورای‌عالی انقلاب فرهنگی تنظیم کرد. در این نامه که رونوشت آن به علی عباسپور رییس کمیسیون آموزش و تحقیقات مجلس ارسال شده آمده است: مطابق آنچه در جلسه اخیر در شورا مطرح شد قرار شد وزارت آموزش‌وپرورش اقدامات خود را برنامه‌ریزی کند و حتی زمان اجرا را به شورای انقلاب فرهنگی ارایه کند، پس چرا خلاف مصوبه عمل شده است.»

کشف ۳۹۶ گونه جاندار وحشی از قاچاقچیان در ۶ ماه اول سال

■ **ایسنا:** مدیرکل محیط‌زیست استان تهران با اشاره به شناسایی عوامل رهاسازی سه قلاده شیر در اتوبان‌های پایتخت از تشکیل پرونده قضایی برای این افراد و معرفی آنها به مراجع قضایی خبر داد. دکتر رسول‌علی اشرفی‌پور درخصوص مشاهده سه قلاده شیر در اتوبان‌های پایتخت گفت: در این مدت خیلی‌ها تماس می‌گرفتند و مدعی می‌شدند که این بچه‌شیرها یا متعلق به آنهاست یا آنکه می‌دانند متعلق به چه کسی است. برخی اطلاعات مردمی در این خصوص که به نظر می‌رسید مستندتر باشد مورد پیگیری اداره کل محیط‌زیست استان تهران و سایر دستگاه‌های ذی‌ربط قرار گرفت که خوشبختانه یکی از این موارد که با مستندات همخوانی داشت به نتیجه رسید و بر این اساس متهمان اصلی این پرونده مشخص و با ارایه مستندات پرونده قضایی آنها به مرجع قضایی ارجاع شد. وی تصریح کرد: آنچه مسلم است در این حمل و نقل غیرقانونی برخی مراکز نگهداری حیوانات دارای مجوز یا بدون مجوز دخالت داشتند. مدیرکل محیط‌زیست استان تهران به آمار کشفیات اداره کل محیط‌زیست استان تهران در نیمه نخست امسال اشاره و تصریح کرد: بر اساس آمارها در این مدت ۱۸ حلقه مارآبی، چهار سمندر لرستانی، ۲۳ سنجاب وحشی، ۴۸ لاک‌پشت برکه‌ای غیربومی، سه لاک‌پشت بومی، دو راس آهو، ۲۰ بهله انواع پرندگان وحشی، ۲۵۶ قطعه بلبل‌خرما و طرقه، سه خارپشت، شش قطعه کلاغ گردن‌بور، شش قطعه هدهد، دو قطعه کبک، چهار قلاده روباه و یک قطعه کلاغ نوک قرمز از قاچاقچیان کشف و ضبط شده است. وی با اشاره به اینکه از زمان فعال‌سازی گشت یگان حفاظت محیط‌زیست استان تهران خرید و فروش حیوانات وحشی در ملأعام به شدت کاهش یافته، افزود: اکثر حیوانات کشف‌شده از بازار خلیج آزادگان تهران و برخی مناطق خرید و فروش غیرمجاز در استان تهران و گزارش‌های مردمی واصله بوده است.

اجرای درس آمادگی دفاعی در اردوهای راهیان نور

■ معاون پژوهشی وزیر و رییس سازمان پژوهش و برنامه‌ریزی آموزشی آموزش‌وپرورش، گفت: ساعات درسی واحد آمادگی دفاعی در دبیرستان‌ها کاهشی نداشته و نحوه اجرای آن تغییر کرده است. حجت‌الاسلام محی‌الدین بهرام محمدیان با اشاره به اینکه گفته می‌شود ساعات درسی واحد آمادگی دفاعی کاهش یافته، گفت: در حال حاضر برنامه مصوب قبلی شورای‌عالی آموزش‌وپرورش برای این درس در مدارس اجرا می‌شود. وی افزود: بر اساس مصوبه شورای‌عالی آموزش‌وپرورش یک ساعت این درس به صورت تجمعی تعریف شده و در مراسم و اردوهای راهیان‌نور به صورت تجمعی برگزار می‌شود. بنابراین کاهشی صورت نگرفته و همچون سال‌های گذشته اجرا می‌شود. معاون پژوهشی وزیر آموزش‌وپرورش تصریح کرد: نحوه دقیق اجرای درس آمادگی دفاعی در مدارس در معاونت متوسطه تصمیم‌گیری می‌شود.

تخریب ۵ خانه تاریخی در اهواز

■ **مهر:** دبیر انجمن دوستداران میراث فرهنگی تاریانا خوزستان گفت: پنج خانه تاریخی در هفته گذشته در اهواز در دو روز تخریب شدند. نبود متولی برای حفاظت از بافت تاریخی اهواز و غفلت شهرداری برای ساماندهی خانه‌های تاریخی باعث شده تا بناهای قدیمی با معماری منحصربه‌فرد، یا توسط مالکان خود به ویرانه تبدیل شوند یا در اثر فرسایش وضعیت نگران کننده‌ای پیدا کنند.

دبیر هیات‌موسس دانشگاه آزاد اسلامی در گفت‌وگو با «شرق» اعلام کرد

هاشمی‌رفسنجانی محتمل‌ترین گزینه ریاست هیات‌امنا

محمدحسین نجاتی: اولتیماتوم دولتی‌ها به دولتی‌ها برای انتخاب رییس دانشگاه آزاد اسلامی درحالی به روز آخر خود رسیده است که امروز به گفته برخی رسانه‌ها قرار است رییس جدید دانشگاه آزاد اسلامی انتخاب شود.

چراکه یک ماه از فرصت شورای عالی انقلاب فرهنگی به وزارت علوم برای انتخاب رییس جدید این دانشگاه گذشته است، اما برخلاف غوغای رسانه‌ها مبنی بر تعیین سرنوشت جدید دانشگاه آزاد اسلامی، به نظر می‌رسد، پروژه معرفی رییس جدید دانشگاه آزاد اسلامی و به کرسی نشستن گزینه‌ها و حرف‌های دولتی‌ها، برخلاف فضای ایجاد شده کنونی پروژه زمان‌بری باشد. تحرکات جهادوار گزینه‌های احتمالی ریاست این دانشگاه که گزینه‌های مطلوب دولت و وزارت علوم هستند، این روزها به شکلی افزایش یافته است که ارایه نام گزینه‌های احتمالی ودرصد تعیین آنها به‌عنوان رییس جدید دانشگاه آزاد اسلامی دیگر به خبرهای سوخته و نخ‌نما شده‌ای تبدیل شده است. برخلاف سخنگوهای غیررسمی این روزهای دولت و وزارت علوم در رابطه با تعیین سرنوشت دانشگاه، موضع مسوولان دانشگاه آزاد اسلامی با سکوت و سیاست بیشتری همراه است. به طوری‌که از این دانشگاه خبر می‌رسد که اکثر گزینه‌های تکراری شده، ریاست دانشگاه آزاد اسلامی به تایید مسوولان این دانشگاه نرسیده است و به دلیل تعیین هیات‌امنای جدید و تدوین آیین‌نامه اداری جدید، آنها انتخاب رییس جدید دانشگاه آزاد اسلامی را مربوط به جلسه امروز نمی‌دانند. به طوری‌که براساس آیین‌نامه جدید دانشگاه آزاد اسلامی که به تصویب شورای‌عالی انقلاب فرهنگی رسیده است، در اولین جلسه هیات‌امنای جدید دانشگاه آزاد اسلامی که امروز بعد از ظهر تشکیل می‌شود، در مرحله اول باید رییس هیات امنای دانشگاه آزاد با رأی اعضا انتخاب شود، پس از آن با توجه به جدید بودن ترکیب هیات‌امنا باید آیین‌نامه اداری برای ساختار به تصویب برسد و پس از آن، رییس دانشگاه آزاد اسلامی انتخاب شود که هر کدام از این مراحل ابتدایی در نوع خود زمان‌بر است و شاید در اولین جلسه هیات امنای دانشگاه آزاد اسلامی تنها گزینه‌هایی از سوی اعضا معرفی شوند تا در مراحل و جلسات بعدی با بررسی صلاحیت افراد،رییس جدید انتخاب شود. اگرچه رسانه‌های نزدیک به دولت برای انتخاب رییس جدید دانشگاه آزاد اسلامی گوش تیز کرده‌اند، اما پیش‌بینی می‌شود، جایگزین جاسبی کماکان باید برای رسیدن به ساختمان مدیریت این دانشگاه در پاسداران انتظار بکشد. همچنین دیگر مساله مهم در رابطه با جلسه امروز بعد از ظهر هیات‌امنای دانشگاه آزاد اسلامی، انتخاب رییس هیات‌امنای این دانشگاه است. جایگاهی که از نظر قانونی فراتر از ریاست دانشگاه آزاد اسلامی است و کمتر به چشم رسانه‌ها و برخی گزینه‌های احتمالی ریاست این دانشگاه از سوی دولتی‌ها آمده است. از این رو، حمید میرزاده، دبیر هیات موسس دانشگاه آزاد اسلامی در گفت‌وگو با شرق، آیت‌الله هاشمی‌رفسنجانی را محتمل‌ترین گزینه برای ریاست هیات‌امنا دانشگاه آزاد اسلامی معرفی می‌کند. او با اشاره به دلایل این گمانه‌زنی خود می‌گوید: به نظر من، یکی از نتایج قطعی جلسه چهارشنبه ۳۰ آذر، انتخاب آیت‌الله هاشمی‌رفسنجانی به‌عنوان رییس هیات‌امنای دانشگاه آزاد اسلامی است، چراکه خدمات و تلاش‌های بی‌وقفه و ۳۰ساله ایشان در این دانشگاه بر کسی پوشیده نیست و به نظر در ترکیب هیات‌امنای دانشگاه هیچ‌کس قابلیت ریاست هیات‌امنا را جز ایشان ندارد. او معتقد است که قطعی بودن انتخاب آیت‌الله هاشمی‌رفسنجانی به‌عنوان رییس جدید هیات‌امنای دانشگاه آزاد انتخابی از پیش‌تعیین شده نیست، بلکه نکته مهم اینجاست که کسی به خودش اجازه نمی‌دهد که در حضور ایشان کاندیدای انتخاب رییس هیات‌امنای دانشگاه آزاد شود. میرزاده در ادامه با تاکید بر اینکه اعلام نام برخی از گزینه‌های احتمالی ریاست این دانشگاه از سوی رسانه‌های دولتی تنها پیش‌دستی سیاسی است، می‌افزاید: از میان هشت تا ۹ گزینه مطرح‌شده تنها یک یا دو نفر هستند که احتمال دارد به‌عنوان ریاست مطرح شوند که یکی از آنها من بودم که به مسوولان و رسانه‌ها بارها عدم تمایل خودم را اعلام کرده‌ام.

نکته

حمید میرزاده: انتخاب رییس جدید دانشگاه آزاد اسلامی پروسه زمان‌بری است و اعلام نام گزینه‌های دولتی تنها پیش‌دستی سیاسیون است

جریمه‌های ۱۰۰ هزار تومانی برای موتورهای ۳۰۰-۲۰۰ هزار تومانی

■ مالکیت ۶۰ هزار موتوسیکلت در تهران به نفع دولت مصادره شد

شرق: موتوسیکلت‌ها - سرطان جدید شهرهای شلوغ و آلوده امروز- در صدر جدول معضلات ترافیکی قرار دارند. این دوچرخ دودزا کابوس همیشگی برای مسوولان شهری و ترافیکی هستند، چراکه گفته می‌شود تعدادشان از کنترل خارج شده تا جایی که برای کم‌کردن شمار بی‌شمار موتورها در شهر رییس پلیس تهران بزرگ از تحویل ندادن ۶۰ هزار موتوسیکلت به صاحبان‌شان خبر می‌دهد. ۶۰ هزار موتوسیکلت در کشور از فهرست مایملک صاحبان‌شان خط خوردند. موتورهایی که بیش از شش ماه است کسی برای تحویل آنها به پارکینگ نیروی انتظامی مراجعه نکرده و به گفته حسین رحیمی حالا دیگر تحویل آنها به مراجع ذی‌ربط بدون مانع است. در امتداد تنبیه کردن خاطیان موتورسوار، موتورهایی با عمر بیش از ۱۰سال به همراه موتورهای پلاک قدیمی به دلیل تخلف در تعویض نکردن پلاک‌شان در زمان مقرر به پارکینگ می‌روند. اینک دو هزار دستگاه موتوسیکلت در آستانه جریمه شدن هستند. موتوسیکلت‌هایی که به گفته رییس پلیس راهنمایی و رانندگی تهران بزرگ نیمی از آنها در توقیف به سر می‌برند، پلاک قدیمی یا فاقد پلاک بودند. به گزارش ایسنا، سردار حسین رحیمی هشدار می‌دهد اجرای این طرح در تمام مناطق تهران حتی اتوبان‌های پایتخت در حال اجراست: «همه موتوسیکلت‌های پلاک قدیمی یا فاقد پلاک به دلیل اتمام مهلت تعویض پلاک، توقیف و روانه پارکینگ می‌شوند. موتوسیکلت‌هایی که شش ماه از زمان توقیف آنها گذشته باشد و مالکان آنها برای ترخیص در این مدت مراجعه نکنند هم براساس قانون تحویل مراجع ذی‌ربط داده‌می‌شود و دیگر به مالکان پس داده نمی‌شود. دارندگان موتوسیکلت‌های پلاک قدیمی هم هرچه سریع‌تر برای تعویض پلاک به مراکز شماره‌گذاری مراجعه کنند.» حالا ۶۰ هزار دستگاه موتوسیکلت توقیفی که مالکان آنها بیش از شش ماه است برای ترخیص مراجعه نکرده‌اند، به مراجع ذی‌ربط تحویل داده شدند. چالش بودن وجود موتوسیکلت‌ها برای ترافیک شهر را هم رییس پلیس راهور تهران تایید می‌کند: «آمارها نشان می‌دهد، بیشترین فوتی‌های تصادفات رانندگی در تهران بعد از عابران پیاده متعلق به موتورسواران است. پلیس پذیرفته است که حمل‌ونقل بار و مسافر به صورت مجاز با موتوسیکلت انجام شود.

موتورها و جریمه‌های جدید

«از اول دی هرگونه حرکات مارپیچ، عبور از چراغ قرمز و انجام حرکات نمایشی هر کدام صد هزار تومان برای راکبان موتوسیکلت جریمه به همراه دارد.» فهرست جدید جرایم گریبان موتورها را هم گرفت. براساس آنچه سردار رحیم می‌گوید، حمل بار اضافه ۵۰ هزار تومان به اضافه توقیف موتوسیکلت و بار آن، حرکت در پیاده‌رو ۵۰ هزار تومان به همراه توقیف وسیله نقلیه و عبور از خط ویژه نیز ۵۰ هزار تومان به همراه توقیف موتوسیکلت از اول دی در انتظار راکبان موتوسیکلت‌های متخلف است.سن موتورها هم معضل دیگر است. موتورهایی که سنی متجاوز از ۱۰ داشته باشند، در صورت برخورد با مامور راهنمایی و رانندگی به پارکینگ‌های اسقاط ارجاع داده می‌شوند: «براساس قانون سن فرسودگی موتوسیکلت‌ها ۱۰ سال است و همه موتوسیکلت‌هایی که از این سن عبور کرده‌اند، در صورت توقیف به هیچ عنوان به مالکان آنها تحویل داده نمی‌شود و اسقاط می‌شوند. چنانچه تاکنون ۲۷ هزار دستگاه موتوسیکلت فرسوده اسقاط شده است. پلیس محاسبه کرده موتوسیکلت‌های مدل ۸۰ به قبل در تهران با هر پلاکی فرسوده محسوب می‌شوند.

موتوری با نمره منفی

با اجرای طرح ملی تعویض پلاک موتوسیکلت‌ها، پلاک به نام مالک موتوسیکلت صادر می‌شود تا در صورتی که راکبان موتوسیکلت‌ها تخلف حادثه‌ساز مرتکب شوند، نمره منفی آنها نیز در گواهینامه راکب موتوسیکلت ثبت شود و اگر نمره منفی راکب موتوسیکلتی به ۳۰ برسد، گواهینامه به مدت سه ماه ضبط می‌شود. سه‌چرخه‌هایی که شهر را زشت کرده‌اند، دغدغه رییس‌پلیس تهران است تا پایتخت را از وجود این سه‌چرخه‌ها پاک کند: «تردد این دسته از موتوسیکلت‌ها برابر اعلام قبلی در تهران ممنوع بوده و پلیس در صورت مشاهده آنها نسبت به انتقال‌شان به پارکینگ اقدام می‌کند. به گفته رحیمی، براساس قانون تردد موتوسیکلت‌های سه‌چرخ تنها در مناطق کارگاهی، روستاها و مراکزی که اطراف آن بسته است، مجاز است.

کلاه گذاشتن اجباری

از ابتدای دی ماه راکب و ترک‌نشین موتوسیکلت‌هایی که از کلاه ایمنی استاندارد استفاده نکنند، ضمن جریمه ۳۰ هزار تومانی موتوسیکلت‌شان توقیف می‌شود. رحیمی هشدار می‌دهد آن دسته از راکبان موتوسیکلت‌های توقیفی که فاقد گواهینامه و کلاه ایمنی استاندارد باشند، به هیچ عنوان موتوسیکلت‌شان ترخیص نمی‌شود.

امروز تعطیل نیست؛ آلودگی همچنان می‌تازد

شرق: غلظت دود و دم هوای تهران که زیاد می‌شود، پایتخت‌نشینان یا باید چشم امید به کرم آسمان ببندند و انتظار باد یا باران را بکشند یا منت مسوولان برای تعطیل کردن ادارات و دستگاه‌های دولتی. تجربه ایام سال‌های آلودگی نشان می‌دهد، هرگاه نشانگرهای کیفیت هوای تهران روی وضعیت‌های ناسالم و بسیار ناسالم رسیده‌اند؛ جز این دو راهکار چیز دیگری به کمک مردمی که زیر رگبار هوای آلوده روزگار می‌گذرانند نیامده است. حالا چند روزی است که دوباره داستان آلودگی هوای پایتخت مکرر شده است و از آسمان نه بادی می‌رسد و نه نرمه بارانی؛ چشم‌های امید به تعطیل شدن ادارات است. روز گذشته یکی از خبرگزاری‌های رسمی کشور از تعطیلی تهران خبر داد، پیش از این بسیاری به تعطیلی آخرین روز کاری هفته دل بسته بودند و مدام از همدیگر خبر صدور فرمان تعطیلی را سراغ می‌گرفتند. در خبر خبرگزاری فارس که ساعت ۱۳:۴۰ منتشر شد و تیتر «آلودگی هوا تهران را به تعطیلی کشاند» آمده بود، معاون عمرانی استاندار با اشاره به قرار گرفتن هوای تهران در شرایط اضطرار گفت: چهارشنبه تمام ادارات، سازمان‌ها، بانک‌ها، دانشگاه‌ها و مدارس در تهران تعطیل هستند. محمدرضا محمودی در گفت‌وگو با فارس گفت: با اشاره به اینکه هوای تهران در شرایط اضطرار قرار گرفته است، در کمیته اضطرار مصوب شد که چهارشنبه تعطیل اعلام شود. وی افزود: با توجه به اینکه روزهای پنجشنبه و جمعه تعطیل است، امیدواریم با تعطیلی روز چهارشنبه و کاهش ترددها در سطح شهر هوای تهران نیز از شرایط اضطرار خارج شود. اما این خبر بی‌هیچ توضیح خاصی در همین حد ماند و از سوی منابع دیگری منتشر نشد. برخی وب‌سایت‌های خبری هم که آن را منتشر کردند تا آخرین ساعات دیشب با همین تیتر و توضیحات روی خروجی‌شان مانند. اما خبر واقعی تعطیلی تهران نبود، چراکه سخنگوی کارگروه کاهش آلودگی هوای تهران به ایسنا گفت: هیچ‌گونه تعطیلی تا پایان هفته در تهران نخواهیم داشت. دکتر رسول‌علی اشرفی‌پور، مدیرکل محیط‌زیست استان تهران با اشاره به اینکه همچنان شاخص کیفیت هوای تهران در شرایط ناسالم است، گفت: در عین حال با توجه به ادامه پایداری جوی در پایتخت تا پایان هفته به تمامی کودکان، بیماران قلبی و تنفسی و گروه‌های حساس توصیه می‌کنیم از ترددهای غیرضروری در سطح شهر به طور جدی پرهیز کنند. البته براساس اعلام این مقام مسوول فعالیت تمامی واحدهای شن و ماسه و کارخانجات آسفالت در غرب و جنوب غرب استان تهران و شهرستان‌های تهران، ملارد، رباط‌کریم، شهر قدس، شهریار، اسلامشهر، بهارستان و شهرری تا روز شنبه تعطیل شده است. علاوه بر این تمامی فعالیت‌های ساختمانی زیرمجموعه شهرداری تهران به جز مترو تا روز شنبه نیز متوقف شد.همچنین بر اساس تصمیم دیگر این کمیته، پلیس راهنمایی و رانندگی تهران بزرگ نیز موظف شد، ضمن تشدید کنترل محدوده طرح ترافیک زوج و فرد، از تردد خودروهای دودزا و آلاینده اعم از دولتی و غیردولتی خصوصا سرویس‌های اتوبوس و مینی‌بوس دستگاه‌های دولتی از روز سه‌شنبه جلوگیری کند.

اطلاعیه شهرداری منطقه ۷

اجرای برنامه ویژه روز هوای پاک در سطح شهر تهران

همزمان با نزدیک شدن روز هوای پاک وآغاز فصل پایانی سال، نشست هم‌اندیشی دبیران کانون جوانان مناطق ۲۲گانه شهرتهران با حضور دکترگلمکانی مدیرکل سلامت شهرداری تهران ،میرزایی فلاح شهردارمنطقه هفت، منیعی معاون اموراجتماعی و فرهنگی و دبیران کانون های مناطق ۲۲ گانه برگزار شد. به گزارش روابط عمومی شهرداری منطقه هفت، در این نشست ؛ دکترگلمکانی مدیرکل سلامت ضمن اشاره به قلمرو گسترده حوزه فعالیت سلامت در بخش‌های اجتماعی، اقتصادی و معنوی و ظرفیت بزرگ کانون جوانان درسطح شهر به لحاظ کمی وکیفی، موفقیت کانون را مستلزم اشراف دبیران به وضعیت موجود محله، داشتن برنامه های کیفی، علاقه، اعتقاد و دغدغه برای خدمت به همشهریان دانست. وی استفاده از تجربیات سایر مناطق ، برقراری ارتباط موثر با سایر کانون‌های سلامت، شناسایی ذینفعان اثرگذاردرحوزه سلامت محله ، استفاده از فضای مجازی اعم از وب سایت و وبلاگ در ایجاد ارتباط متقابل با شهروندان را از اولویت‌های توجه دبیران در توسعه فعالیت کانون برشمرد. در ادامه مهندس میرزایی فلاح؛ با اشاره به توسعه فراگیر فعالیت‌های اجتماعی و فرهنگی درشهرتهران با نگاه نوین مدیریت شهری درگذرازسازمان خدماتی و تبدیل به نهاد اجتماعی اذعان کرد : جلب مشارکت های مردم در شهر ازطریق سازمان‌های مردم نهاد وتشکل‌های غیر دولتی یکی از رویکردهای محوری مدیریت شهری است وجوانان پتانسیل عظیم برای نقش آفرینی در حل مسایل شهر و محله خود را دارا هستند. شهردارمنطقه هفت خاطر نشان کرد: مدیریت واستفاده از ظرفیت‌های جوانان وفراهم کردن زمینه حضورجوانان دربرنامه‌های مدیریت شهری از اولویت‌های ما در توسعه منطقه می‌باشد. در ادامه محمود منیعی معاون اموراجتماعی و فرهنگی منطقه، بابیان این مطلب که کانون جوانان با هدف ایجاد بسترمناسب برای ارتقای سطح سلامت جسمی، روانی، اجتماعی و معنوی جوانان تشکیل شده است ،اظهار داشت: کانون جوانان یکی از ظرفیت های کم نظیردرحوزه سرمایه های اجتماعی تلقی می‌شود. وی متذکر شد: درصورت ایجاد فرصت و توانمندسازی از طریق آموزش‌های لازم، جوانان می‌توانند با تصمیم‌سازی برای سیستم اجرایی در جهت بهبود وضعیت سلامت جوانان منطقه نقش ممتازی ایفا کنند.

پنجره

بازنشستگان تامین اجتماعی در صف‌های ناخوشایند
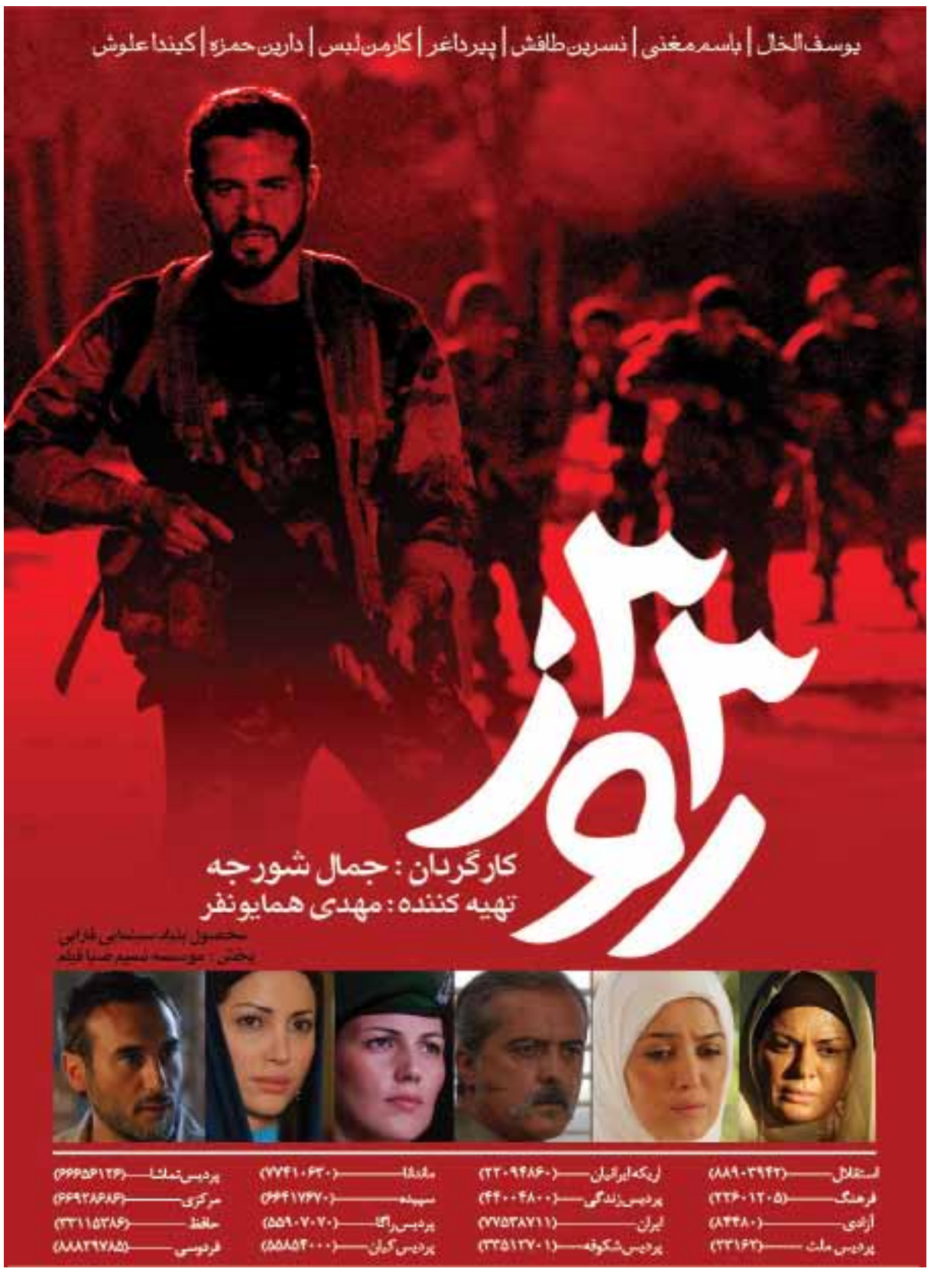
■ **قانون:** بی‌برنامگی کانون بازنشستگان تامین اجتماعی و شعبه‌های بانک دی در اجرای طرح بیمه درمان تکمیلی بازنشستگان موجب سرگردانی، اتلاف وقت و دلخوری این دسته از اقشار آسیب‌پذیر جامعه شده است. در پی واگذاری اجرای طرح بیمه تکمیلی از سوی سازمان تامین اجتماعی به کانون کارگران بازنشسته و بستن قرارداد میان این کانون و بیمه دی، بازنشستگان تامین اجتماعی از آغاز مهرماه امسال با مشکلات جدی و جدیدی روبه‌رو شده‌اند و شواهد موجود نیز بیانگر آن است که هیچ عزم و اراده‌ای در میان مسوولان تامین اجتماعی و بانک و بیمه دی برای مرتفع کردن این مشکلات وجود ندارد. بر اساس طرح اجرایی جدید بیمه تکمیلی از مقرری هر بازنشسته تامین اجتماعی در تهران بدون احتساب افراد خانواده، مبلغ شش هزار و ۷۰۰تومان کسر می‌شود. این در حالی است که بسیاری از افراد بازنشسته انتقاداتی جدی به اصل موضوع یعنی بیمه‌های درمان تکمیلی و نحوه اجرای آن دارند اما نکته عجیب و اقدام غیرقانونی بعضی از شعب این بانک، این است که برای تکمیل مدارک بازنشستگان مبلغ ۱۰ هزار تومان از آنها دریافت می‌کنند. برخوردهایی که باعث شده گروهی از بازنشستگان شعبه‌های ۴ و ۲۰ تامین اجتماعی شرق تهران بزرگ از نحوه برخورد نامناسب و دور از شأن کارکنان بانک دی ابراز نارضایتی کنند. به گفته یکی از بازنشستگانی که در صف بانک برای تکمیل مدارک بیمه تکمیلی درمان ایستاده است، این افراد از حدود ساعت شش و نیم بامداد تا آغاز به کار بانک، باید در صف‌های طولانی انتظار بکشند. او می‌گوید این در حالی است که بعد از افتتاح حساب در بانک به آنها فرمی داده می‌شود و باوجود اینکه این فرم‌ها بلافاصله توسط بازنشستگان تکمیل می‌شود اما کارکنان بانک از آنها می‌خواهند که ۲۰ روز دیگر مراجعه کنند. به نظر می‌رسد عدم هماهنگی کانون بازنشستگان تامین اجتماعی و بانک دی از همان ابتدا برای بازنشسته‌ها دردسرساز بوده است. ثبت اشتباهی اسامی برخی از متقاضیان توسط بانک دی، صدور عابر بانک به نام افرد دیگری غیر از متقاضیان و کسر حق بیمه بیش از آنچه صندوق بازنشستگان تامین اجتماعی تعیین کرده بود از مهم‌ترین مشکلاتی بوده که از آغاز طرح بیمه تکمیلی درمان برای این افراد پیش آمده است اما مشکل بزرگ‌تری که هنوز برای برخی از بازنشستگان حل‌نشده باقیمانده است کسر حق بیمه از حقوق بازنشستگی آنها باوجود عدم تمایل آنها برای تحت پوشش قرار گرفتن بیمه تکمیلی درمان است. مشکلی که تامین اجتماعی معتقد است با اعلام انصراف افرادی که تمایلی به استفاده از این بیمه ندارند مرتفع خواهد شد. یک فرآیند وارونه که تنها برای افراد پابه‌سن‌گذاشته‌ای که در سال‌های پیری خود می‌خواهند به دور از کاغذبازی‌های اداری باشند، دردسر درست کرده و آرامش را از آنها سلب کرده است.