دریچه

واکنش وزارت بهداشت به پزشکان رشوه‌بگیر

● **شرق:** سخنگوی وزارت بهداشت روز گذشته درباره ماجرای رشوه برخی شرکت‌های تجهیزات پزشکی به برخی از پزشکان توضیحاتی ارائه داد. ایرج حریرچی درباره این موضوع در نشست خبری خود گفت: رابطه مالی میان برخی از ارائه‌کنندگان خدمات درمانی با شرکت‌های فروشنده تجهیزات پزشکی یا دارویی موضوعی ناراحت‌کننده و هشداردهنده است. در این زمینه چندین دوگانه وجود دارد؛ یکی از دوگانه‌ها این است که جامعه پزشکی و همه دست‌اندرکاران این حوزه باید بدانند که حفظ اعتماد مردم به جامعه پزشکی، سرمایه اصلی حوزه درمان است و نباید اجازه دهیم که این اعتماد خدشه‌دار شود. از طرفی پیشگیری از تخلف و برخورد با متخلفان باید به خوبی انجام شود. طبق قانون هر گونه رابطه مالی میان ارائه‌کنندگان خدمات درمانی و شرکت‌های فروشنده تجهیزات پزشکی و دارو حتی با ارقام جزئی، تخلف و رفتاری غیرحرفه‌ای و مستوجب مجازات است. از طرفی همان‌طور که در اطلاعیه سازمان نظام پزشکی هم عنوان شده، هرگونه رفتار سهم‌خواهانه از اعمال جراحی یا ارجاع خدمات درمانی طبق مواد ۶، ۷ و ۲۰ آیین‌نامه انتظامی رسیدگی به تخلفات اعضای نظام پزشکی ممنوع و مستحق مجازات است. او در ادامه با بیان اینکه باید توجه کرد که این تخلف مانند یک قیچی دولبه است، ادامه داد: از طرفی یک لبه این قیچی پرداخت‌کنندگان یعنی شرکت‌های فروشنده تجهیزات پزشکی و دارویی قرار دارند و لبه دیگر آن نیز ارائه‌کنندگان خدمت هستند که تسهیلات مالی یا سفرهای خارجی دریافت می‌کنند. قربانی حرکت این قیچی مردم، بیماران و تا حدودی بیمه‌ها هستند. عامل حرکت این قیچی هم سودخواهی و قانع‌نبودن برخی افراد اعم از ارائه‌کنندگان خدمات یا شرکت‌های فروشنده است. حریرچی با اشاره به اینکه روش مقابله با چنین تخلفاتی دو قسمت دارد، افزود: اولین قسمت، پیشگیری از بروز چنین تخلفاتی است؛ یعنی افرادی که وارد این حرفه می‌شوند، باید صلاحیت داشته باشند؛ همچنین باید امکان بروز چنین تخلفاتی را از بین برد. به عنوان مثال قبل از اجرای طرح تحول سلامت هیچ یک از تجهیزات پزشکی قیمت نداشتند اما درحال‌حاضر همه تجهیزات پزشکی را قیمت‌گذاری کرده‌ایم و خرید خارج از سامانه تجهیزات و ملزومات پزشکی برای بیمارستان‌های دولتی ممکن نیست و رابطه مالی در این حوزه به میزان قابل‌ملاحظه‌ای قطع شده است. در این زمینه احتمالا هفته آینده بخش‌نامه‌ای خواهیم داشت تا در مورد بیمارستان‌های خصوصی هم چنین برنامه‌ای را اجرا کنیم تا رابطه خصوصی بین ارائه‌کنندگان خدمات و فروشندگان تجهیزات قطع شود. او در بخش دیگری از سخنانش به برخورد قاطع با چنین تخلفاتی اشاره و اظهار کرد: حتی در کشوری مانند آمریکا که بازار آزاد دارد، در صورت بروز چنین تخلفاتی برخوردهای جدی مانند لغو پروانه کار متخلف انجام می‌شود. سخنگوی وزارت بهداشت درباره آمار این تخلفات در کشور گفت: مواردی که در این زمینه شکایت شده بود مورد رسیدگی قرار گرفته و منجر به صدور حکم شده است. درخواست جدی ما از جامعه ارائه‌کنندگان خدمات درمانی این است که خودشان در حوزه پیشگیری از این تخلفات وارد شوند و برخوردهای لازم را با متخلفان انجام دهند. خوشبختانه قیمت‌گذاری در حوزه تجهیزات پزشکی دستاوردهای خوبی داشته است. اگر این کار را انجام نمی‌دادیم بیمار در شرایط استیصال باید برای تأمین تجهیزات و ملزومات موردنیازش مراجعه می‌کرد و قیمت‌های مختلفی هم به او داده می‌شد. از طرفی هم قادر نبود میان جنس تقلبی و اصلی تفاوتی قائل شود. تأکید می‌کنم عمده فعالیت‌های وزارت بهداشت در زمینه حذف رابطه مالی، پیشگیری از ایجاد رابطه مالی در حوزه‌های تجهیزات پزشکی، دارو و... است. قاعدتا دستگاه‌های نظارتی هم در این زمینه و با این گزارش‌ها اقدامات نظارتی‌شان را تشدید می‌کنند. حریرچی درباره قیمت‌گذاری تجهیزات پزشکی داخلی گفت: سرلوحه اصلی کار ما حمایت از تولیدات داخلی است؛ البته در زنجیره تأمین منابع مشکلاتی داشتیم که سعی کردیم آنها را حل کنیم. در حوزه تجهیزات پزشکی با برخی شرکت‌های داخلی و وارداتی بر سر قیمت مشکلاتی داریم. به هر حال قیمت مناسب به گونه‌ای تعیین می‌شود که سود مناسبی داشته باشد و مورد استطاعت مردم هم باشد. در برخی موارد شرکت‌های وارداتی می‌خواهند با استفاده از اهرم کمبود، مشکلات قیمت یا مجوزهایشان را حل کنند اما سازمان غذا و دارو، وزارت بهداشت و دولت در این زمینه از اهرم‌های لازم برای تنظیم بازار و خدمت‌رسانی به مردم استفاده می‌کنند. سه‌شنبه ۲۵ اردیبهشت گزارشی در روزنامه «شرق» تحت عنوان «تبانی در اتاق عمل» درباره دریافت رشوه توسط پزشکان و متخصصان اتاق عمل در بیمارستان‌ها چاپ شد که در این گزارش شرکت‌های تجهیزات پزشکی به «شرق» گفته بودند: «هرکدام از این جراحان به صورت میانگین ۲۰ میلیون تومان رشوه از شرکت‌های تجهیزات پزشکی دریافت می‌کنند. خیلی از پزشکان متخلف برای اینکه ردی از خود به جا نگذارند، یا به صورت نقدی پول می‌گیرند یا شماره کارت نزدیکانشان را به ما می‌دهند. برخی از صاحبان این شرکت‌ها ادعا کرده بودند ناچار به پرداخت این مبالغ هستند، زیرا اگر به برخی از جراحان رشوه ندهند، کالایشان را نمی‌خرند و ورشکست خواهند شد و همین ترس باعث فرار از اعلام اسامی پزشکان رشوه‌بگیر از سوی شرکت‌های تجهیزات پزشکی شده است.

پایگاه اطلاع‌رسانی دولت تأیید کرد

نامه ۸ وزیر و نماینده مجلس برای آزادسازی توییتر

صدرا محقق: هشت عضو از ۱۲ عضو کمیته تعیین مصادیق محتوای مجرمانه، شامل شش وزیر و دو نماینده مجلس در نامه‌ای خطاب به دادستان کل کشور خواستار رفع فیلتر توییتر شدند. چند روز پیش خبرهایی غیررسمی درباره این نامه منتشر شده بود، اما روز گذشته پایگاه اطلاع‌رسانی دولت به‌صورت رسمی این خبر را تأیید و جزئیاتی بیشتر از آن را منتشر کرد. براساس این خبر شش وزیر و دو نفر از نمایندگان مجلس عضو کمیته تعیین مصادیق محتوای مجرمانه با ارسال نامه‌ای برای دادستان کل کشور خواستار طرح موضوع رفع فیلتر توییتر در این کارگروه شدند. در گزارش پایگاه اطلاع‌رسانی دولت آمده است با توجه به افزایش تقاضای عمومی و جامعه رسانه‌ای کشور برای رفع فیلتر توییتر و فعالیت جوانان و رسانه‌ها در این فضا، امروز نامه‌ای با تأیید و امضای هشت نفر از اعضای کمیته تعیین مصادیق محتوای مجرمانه (شش نفر از اعضای دولت و دو نفر از نمایندگان مجلس) برای دادستان کل کشور مبنی بر طرح این موضوع در کارگروه تعیین مصادیق محتوای مجرمانه و رفع فیلتر توییتر ارسال شده است.

در این نامه با اشاره به دلایل منطقی و مستند برای رفع فیلتر توییتر، این فضا فضایی برای نقش‌آفرینی مؤثرتر برای فعالان رسانه‌ای کشور و جوانان دانسته شده است، چراکه استفاده از فضای رسانه‌ای بین‌المللی تأثیر بسیار قوی‌تری در جامعه جهانی خواهد داشت.

این نامه به تأیید و امضای جهرمی، وزیر ارتباطات و فناوری اطلاعات؛ بطحایی، وزیر آموزش‌وپرورش؛ علوی، وزیر اطلاعات؛ آوایی، وزیر دادگستری؛ غلامی، وزیر علوم؛ صالحی، وزیر ارشاد؛ سبحانی‌فر، نماینده مردم سبزوار (رئیس کمیته مخابرات مجلس) و کاظمی، نماینده مردم ملایر در مجلس رسیده است. اعضای کمیته تعیین مصادیق محتوای مجرمانه ۱۲ نفر هستند و در صورت طرح این موضوع در این کمیته، با نظر مساعد امضاکنندگان این نامه، توییتر رفع فیلتر خواهد شد. پیش از این و در خبرهای اولیه‌ای که درباره این نامه منتشر شده بود، از درخواست نویسندگان این نامه برای برداشتن فیلتر توییتر و یوتیوب سخن به میان آمد، اما در جزئیاتی که تازه

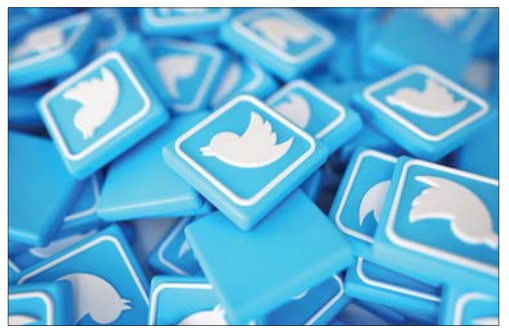

منتشر شده، خبری از یوتیوب نیست و فقط از توییتر نام برده شده است. بااین‌حال این نامه در شرایطی منتشر می‌شود که اسفندماه سال گذشته عبدالصمد خرم‌آبادی، دبیر کارگروه تعیین مصادیق مجرمانه فضای مجازی دادستانی کل کشور در صفحه شخصی خود چنین چیزی نوشت: «نه‌تنها توییتر و یوتیوب رفع فیلتر نخواهند شد، بلکه در آستانه ورود به سال ۱۳۹۷، اتفاق نظر بی‌نظیری بین مسئولان برای قطع تسلط و نفوذ دشمن بر فضای مجازی کشور ایجاد شده است. با تمهیداتی که به عمل آمده و در حال انجام است، ان‌شاءالله به‌زودی شاهد تحولی عظیم درخصوص نجات فضای مجازی کشور از سلطه و نفوذ برخی از شبکه‌های اجتماعی بیگانه و مهاجرت مردم از شبکه‌های خارجی به شبکه‌های داخلی خواهیم بود».

همان موقع این گفته‌های خرم‌آبادی به زمینه‌سازی برای فیلترکردن تلگرام تعبیر شد، اتفاقی که در نهایت هم رخ داد و این پیام‌رسان بسیار فراگیر در ایران فیلتر شد. تأکید دبیر کارگروه تعیین مصادیق مجرمانه فضای مجازی دادستانی کل کشور درباره اینکه توییتر و یوتیوب رفع فیلتر نخواهند شد، نشان از آن دارد که تلاش‌ها برای رفع فیلتر از این دو شبکه اجتماعی از پیش از سال جدید آغاز شده بود.

براساس قانون، فیلترینگ و تصمیم‌هایی که برای فیلترشدن سایت‌ها و اپلیکیشن‌ها گرفته می‌شود، وظیفه کارگروه تعیین مصادیق محتوای مجرمانه است، کارگروهی که فعالیت خود را از سال ۸۸ شروع کرد. این کارگروه در پی تصویب قانون جرائم رایانه‌ای در مجلس شورای اسلامی بنیان نهاده شد و براساس ماده ۲۲ این قانون، مسئولیت نظارت بر فضای مجازی و پالایش تارنماهای حاوی محتوای مجرمانه و رسیدگی به شکایات مردمی را بر عهده دارد. کارگروهی که زیر نظر دادستان کل کشور فعالیت می‌کند و ۱۳ عضو دارد. اعضای این کارگروه موظف‌اند هر دو هفته یک بار جلسه تشکیل دهند و در این جلسات درباره فیلترشدن وب‌گاه‌های مختلف، بحث و تبادل‌نظر و رأی‌گیری کنند. اعضای کارگروه شامل دادستان کل کشور (رئیس کارگروه)، رئیس یا نماینده سازمان صداوسیما، فرمانده نیروی انتظامی، یک فرد خبره در فناوری اطلاعات و ارتباطات به انتخاب کمیسیون صنایع و معادن مجلس شورای اسلامی، یک نماینده عضو کمیسیون قضائی و حقوقی به انتخاب این کمیسیون به تأیید مجلس شورای اسلامی، رئیس سازمان تبلیغات اسلامی، نماینده دبیرخانه شورای عالی انقلاب فرهنگی و وزرای اطلاعات، فرهنگ و ارشاد اسلامی، دادگستری، ارتباطات و فناوری اطلاعات، علوم، تحقیقات و فناوری، آموزش‌وپرورش یا نمایندگانی از این وزرا هستند. به این ترتیب دولت شش عضو در کارگروه دارد و سایر نهادها هفت عضو.

حالا و با ارسال این نامه که هشت عضو از ۱۲ عضو کارگروه تعیین مصادیق محتوای مجرمانه خطاب به رئیس کمیته، یعنی دادستان کل کشور نوشته‌اند، باید دید آیا اقدامی عملی برای برداشتن فیلتر توییتر انجام خواهد شد یا خیر. با توجه به تعداد امضاکنندگان این نامه که موافقت خود را با این اقدام اعلام کرده‌اند، در صورت رأی‌گیری دراین‌باره می‌توان گفت آزادسازی توییتر محتمل است، اما موضوع اینجاست که مسئله برداشتن یا تمدید دستور فیلترینگ توییتر فقط به مؤلفه رأی‌گیری در این کارگروه خلاصه نمی‌شود و ابعاد و زوایای دیگری نیز دارد. باید دید آیا این نامه خواهد توانست آن ابعاد دیگر را نیز حل کرده و نظر مثبت نهایی را برای رفع فیلتر این شبکه اجتماعی با خود همراه کند؟ باید صبر کرد.

طرح اصلاح قانون تابعیت همچنان در دست بررسی است

بی‌سرزمین‌تر از باد

شهرزاد همتی: طرح اصلاح قانون تعیین‌تکلیف تابعیت فرزندان حاصل از ازدواج زنان ایرانی با مردان خارجی، پس از بررسی‌های فراوان در کمیسیون‌ها و صحن علنی مجلس شورای اسلامی در تاریخ ۱۳۹۱/۲/۲۷ به تصویب مجلس شورای اسلامی رسید، اما هنوز تعیین‌تکلیف نشده و سخنگوی کمیسیون حقوقی و قضائی مجلس شورای اسلامی نیز در گفت‌وگویی گفته است شورای نگهبان قطعا به این طرح ایراد خواهد گرفت.

این طرح تاریخچه‌ای طولانی دارد. پس از تصویب در مجلس بود که به شورای نگهبان ارسال شد و پس از ارسال به شورای نگهبان با ایراد مغایرت با قانون اساسی مواجه شد و برای اصلاح مجددا به کمیسیون حقوقی و قضائی مجلس ارسال شد. از طرفی معاونت رفاه و آسیب‌های اجتماعی وزارت کار و رفاه اجتماعی نیز به‌جد به‌دنبال تصویب این قانون برای تعیین‌تکلیف هزاران فرزند حاصل از ازدواج مادران ایرانی با مردان خارجی است.

احمد میدری، معاونت رفاه وزارت رفاه، در گفت‌وگو با «شرق»، در پاسخ به این سؤال که شورای نگهبان مجددا ممکن است چه ایرادی به این طرح بگیرد، می‌گوید: «پیش از این ایراد مطرح‌شده، بار مالی این طرح برای دولت بود که ما عنوان کردیم که با نامه‌ای از طرف دولت این مسئله را حل می‌کنیم، حالا هم اگر مشکل این باشد باز هم به‌دنبال حل آن خواهیم بود». مسئله اصلی کودکان حاصل ازدواج زنان ایرانی با مردان خارجی، مسئله بی‌سرزمینی است. کودکانی که جایی ثبت نمی‌شوند و ازدواج مادر و پدر آنها نیز در بسیاری از مواقع از روی اجبار و در مناطق حاشیه‌ای ایران انجام می‌شود. زنانی که برای رؤیای زندگی بهتر ازدواج می‌کنند و مردانی که از کشورهای جنگ‌زده مجاور به ایران پناه آورده‌اند و نه خودشان شناسنامه دارند و نه فرزندی که حاصل ازدواج آنهاست، دارای هویت و شناسنامه خواهد بود. مسئله‌ای که نه‌تنها رؤیای زندگی بهتر را محقق نمی‌کند، بلکه خانواده‌ای را در یک چرخه معیوب گرفتار می‌کند؛ چرخه بی‌هویتی و بی‌شناسنامگی.

حسن نوروزی، سخنگوی کمیسیون حقوقی و قضائی مجلس، درباره وضعیت طرح اصلاح قانون تابعیت در گفت‌وگویی عنوان کرده است: در این طرح بحث آن است که کسانی که مادر ایرانی دارند، بتوانند شناسنامه ایرانی دریافت کنند. درحال‌حاضر به این نحو است که اگر کسی مادر ایرانی داشته باشد و بخواهد تابعیت ایران را بگیرد، باید دولت متبوع او، تابعیتش را حذف کند تا بتواند تابعیت ایرانی بگیرد. طبق قانون اساسی هر شخص ایرانی می‌تواند فقط یک تابعیت داشته باشد، طرح مزبور در کمیته حقوق بین‌الملل در حال بررسی است، اما قطعا شورای نگهبان به آن ایراد می‌گیرد، زیرا ایراد قانون اساسی دارد. نمی‌شود ما به کسی امکانات ایران و یارانه بدهیم و شخص تابعیت کشور دیگر را هم داشته باشد. معتقدم باید طرح اصلاح قانون تابعیت به‌گونه‌ای مورد بررسی قرار گیرد که ایراد قانون اساسی رفع شود.

زندگی بدون شناسنامه شرایط سختی را برای افراد به‌وجود می‌آورد. براساس آمار رسمی حدود یک‌میلیون فرد بی‌هویت در ایران زندگی می‌کنند، این در حالی است که آمارهای غیررسمی حدود سه تا چهار برابر این تعداد را هم گزارش می‌دهند. استان سیستان‌وبلوچستان بیشترین تعداد افراد بی‌شناسنامه را دارد، تعداد این افراد در استان سیستان‌وبلوچستان تا صد هزار نفر هم تخمین زده می‌شود. در سال‌های گذشته تعداد ازدواج‌های زنان ایرانی با اتباع خارجی رو به فزونی گذاشته و افرادی که از مادر ایرانی و پدر خارجی متولد شده‌اند، به‌دلیل نداشتن شناسنامه و هویت مشخص دچار مشکلات بسیاری شده و از حقوق شهروندی مانند یارانه، بیمه و... محروم هستند.

جلیل رحیمی‌جهان‌آبادی، رئیس کمیته بین‌الملل کمیسیون حقوقی و قضائی مجلس، با اشاره به اینکه سه طرح تابعیت نمایندگان در اختیار ماست، در گفت‌وگو با «شرق» می‌گوید: این طرح با سه موضوع مختلف در اختیار ماست و دیروز جلسه کمیته بین‌الملل با حضور نمایندگان دستگاه‌های مربوطه یعنی نمایندگان وزارت اطلاعات، اطلاعات سپاه، مرکز پژوهش‌های مجلس، نیروی انتظامی، وزارت امور خارجه و وزارت کشور برگزار شد. این سه طرح، سه موضوع مختلف را دنبال می‌کنند. بیرون رسانه‌ها گاهی تصور می‌کنند که طرح تابعیت فقط یک طرح است، ولی سه طرح اینجا در دست بررسی است؛ یک طرح درخصوص اصلاح ماده واحده مصوب ۱۳۸۵ است که موضوع اصلی آن بحث تعیین‌تکلیف فرزندان حاصل ازدواج زنان ایرانی با مردان غیرایرانی است. ما در این طرح می‌خواهیم ماده واحده سال ۸۵ را اصلاح کرده و یک‌سری موانع موجود برای این افراد را رفع کنیم تا آنها بتوانند با تسهیلات و شرایط بهتری تابعیت ایرانی را کسب کنند و از بحران بی‌هویتی دربیایند.

وی افزود: طرح دیگری تحت عنوان بررسی طرح تابعیت در دستور کار ما قرار گرفته و روز گذشته آن را بررسی کردیم و در آن بحث تابعیت مضاعف بود. همان‌طور که می‌دانید، یک‌سری از نمایندگان این طرح را داده‌اند و طرح به کمیسیون ما ارجاع شده و ما روز گذشته آن را مورد بررسی قرار دادیم. آن طرح به بحث تابعیت مضاعف و به مشکلاتی می‌پردازد که مستخدمین دولت در رده‌های مختلف با تابعیت دوگانه یا اقامت در خارج از کشور دارند و مشکلات امنیتی ایجاد می‌کنند. هر دستگاهی درباره این طرح دیدگاه‌های خود را مطرح و موارد خود را عنوان کرد.

رحیمی‌جهان‌آبادی خاطرنشان کرد: ما بنا را بر این گذاشته‌ایم که در دو هفته آینده نظرات تمام افراد حاضر در این جلسه را به صورت کتبی دریافت کنیم و قول گرفته‌ایم که زودتر نظرات خود را ارائه دهند. یک‌سری جلسات کارشناسی هم مرکز پژوهش‌های مجلس شورای اسلامی دارد که باید ادامه دهد و حاصل جلسات را به کمیته بین‌الملل ارائه کند تا ما جمع‌بندی و تقدیم کمیسیون قضائی کنیم. او همچنین با اشاره به طرح سوم تابعیت نیز افزود: طرح سوم را نیز تعدادی از نمایندگان ارائه داده‌اند و مجموعه مشکلاتی را که در قانون مدنی و ماده ۴۵ قانون ثبت‌احوال و همچنین ماده‌واحده سال ۸۵ درباره مسئله تابعیت وجود دارد یک‌جا آورده و آن را اصلاح کرده‌اند و طرح بسیار مفصلی است. این طرح چون از طرف رئیس مجلس به کمیسیون مشترک واگذار شده است (شامل کمیسیون قضائی، اجتماعی و امنیت) و آن کمیسیون هنوز شکل نگرفته، ما آن را از دستور کار کمیسیون قضائی خارج کردیم و منتظر ایجاد کمیسیون مشترک هستیم. ماده‌واحده سال ۸۵ می‌گوید: فرزندان حاصل از ازدواج زنان ایرانی با مردان خارجی که در ایران متولد شده یا حداکثر تا یک‌سال پس از تصویب این قانون در ایران متولد می‌شوند می‌توانند بعد از رسیدن به سن ۱۸ سال تمام تقاضای تابعیت ایرانی کنند. این افراد در صورت نداشتن سوءپیشینه کیفری یا امنیتی و اعلام رد تابعیت غیرایرانی به تابعیت ایران پذیرفته می‌شوند.

وزارت کشور نسبت به احراز ولادت طفل در ایران و صدور پروانه ازدواج موضوع ماده (۱۰۶۰) قانون مدنی اقدام می‌نماید و نیروی انتظامی نیز با اعلام وزارت کشور پروانه اقامت برای پدر خارجی مذکور در این ماده صادر می‌کند. فرزندان موضوع این ماده قبل از تحصیل تابعیت نیز مجاز به اقامت در ایران می‌باشند.

تبصره۱- چنانچه سن مشمولین این ماده در زمان تصویب بیش از ۱۸ سال تمام باشد باید حداکثر ظرف یک‌سال اقدام به تقاضای تابعیت ایرانی نمایند.

تبصره۲- از تاریخ تصویب این قانون کسانی که در اثر ازدواج زن ایرانی و مرد خارجی در ایران متولد شوند و ازدواج والدین آنان از ابتدا با رعایت ماده (۱۰۶۰) قانون مدنی به ثبت رسیده باشد، پس از رسیدن به سن ۱۸ سال تمام و حداکثر ظرف مدت یک‌سال، بدون رعایت شرط سکونت مندرج در ماده (۹۷۹) قانون مدنی به تابعیت ایران پذیرفته می‌شوند.

بین ۷۰ تا ۱۵۰ هزار زن ایرانی با اتباع خارجی ساکن ایران ازدواج کرده‌اند و ۵۰۰ هزار فرزند حاصل این ازدواج‌هاست. وضعیت اوراق هویتی این فرزندان نامشخص بوده است، اما در شهریور سال ۱۳۹۶ لایحه پیشنهادی وزارت تعاون، کار و رفاه اجتماعی برای اصلاح قانون «تعیین‌تکلیف تابعیت فرزندان حاصل از ازدواج زنان ایرانی با مردان خارجی مصوب ۱۳۸۵/۷/۲» به تصویب کمیسیون لوایح مجلس شورای اسلامی می‌رسد. این لایحه علاوه‌بر اعطای حق اقامت دائم در ایران به این فرزندان، حق تحصیل، بهداشت، درمان و تأمین اجتماعی را برای ایشان محفوظ می‌شناسد. حالا نمایندگان مجلس نیز پیگیر وضعیت این کودکان هستند. این طرح یک‌بار در صحن علنی مجلس به بحث گذاشته شد و به دلیل مسائل امنیتی و بار مالی برای دولت به نتیجه نرسید، اما بار اجتماعی‌ای که بی‌هویتی این کودکان بر کشور تحمیل می‌کند، قطعا بار مالی مضاعفی را از اعطای تابعیت به دولت تحمیل خواهد کرد. این کودکان در هیچ‌کجا ثبت نمی‌شوند، در هیچ‌کجا به رسمیت شناخته نمی‌شوند و زندگی آنها در حاشیه‌ها خیلی زود آنها را به سمت بزه سوق می‌دهد و بحران‌های اجتماعی ایجاد می‌کند؛ مسئله‌ای که در سال‌های اخیر از دید کارشناسان دور نمانده و امیدوارند بتوانند زودتر این چرخه معیوب را متوقف کنند.

عکس: مهدی حسنی

خبر

سنجش میزان نیترات و سموم در میوه‌های پایتخت

● **ایسنا:** رئیس کمیته سلامت شورای شهر تهران با اشاره به مشاهده نیترات در آزمایشات محصولات میادین میوه و تره‌بار از فعالیت تیمی برای تحلیل نتایج آزمایشات انجام‌شده خبر داد تا براساس آن توصیه‌هایی برای کاهش آلاینده‌ها در اختیار مردم، سازمان محیط زیست و کشاورزان ارائه شود.

ناهید خداکرمی با بیان اینکه طبق مصوبه شورای شهر چهارم باید تمامی میوه و تره‌باری که وارد میادین می‌شدند، از نظر سموم، نیترات و برخی آلاینده‌ها آزمایش می‌شدند گفت: البته مشکل ما در گذشته این بود که فقط این آزمایشات انجام می‌شده ولی خروجی، تحلیل و بازخوردی نداشت که در وهله اول از سازمان میوه و تره‌بار گزارش‌ها را درخواست کردیم. وی با بیان اینکه گزارشات نشان می‌داد که نیترات برخی مواد غذایی ما ممکن است بیش از حد استاندارد باشد، گفت: در حال حاضر مشغول تحلیل این داده‌ها هستیم که در نتایج اولیه مشخص شد با استانداردهای اروپا خیلی متفاوت نیست چراکه میوه‌های سراسر دنیا درصدی از نیترات را به دلیل جنس خاک دارند که در ایران هم شاهد آلودگی خاک و استفاده بیش از حد استاندارد از کودهای شیمیایی و سموم هستیم که سبب شده در برخی میوه‌ها این مسئله ایجاد شود. در آینده‌ای نزدیک با تحلیل آزمایشات در میوه و تره‌باری که وارد میادین می‌شوند، مداخلات به صورت موردی، نوع محصول و استان در اختیار همگان قرار خواهد گرفت.

افزایش ۳۰ درصدی برخورد پلیس با تخلفات ساکن

● **شرق:** سرهنگ جبارزاده، معاون اجتماعی و فرهنگ ترافیک پلیس راهنمایی و رانندگی تهران بزرگ گفت: اعمال قانون پلیس در رابطه با تخلفات ساکن در روز گذشته نسبت به مدت مشابه در سال گذشته بیش از ۳۰ درصد افزایش یافته است. معاون اجتماعی و فرهنگ ترافیک پلیس راهنمایی و رانندگی تهران بزرگ یادآور شد: قابل ذکر است تخلفات ساکن شامل مواردی مانند پارک دوبله، پارک در حریم تقاطع‌ها، میادین و... است که نقش بسزایی در افزایش ترافیک و کندشدن تردد شهر تهران دارد.

سامانه‌ای علیه استفاده هم‌زمان از ۲ دفترچه درمانی

● **فارس:** عضو کمیسیون اجتماعی مجلس با بیان اینکه چهارمیلیون‌و ۷۰۰ هزار نفر به دلیل همپوشانی بیمه‌ای از لیست بیمه سلامت حذف شده‌اند، از راه‌اندازی سامانه‌ای در جهت شناسایی افراد دارای دو دفترچه بیمه درمانی و ارائه پیشینه درمانی بیماران خبر داد. رسول خضری با تکذیب این خبر که در کشور حدود شش میلیون نفر فاقد دفترچه بیمه هستند، گفت: بعد از اجرای طرح تحول سلامت چهارمیلیون‌و ۷۰۰ هزار نفر که همپوشانی بیمه داشته‌اند، به این معنا که از دو دفترچه درمانی به طور هم‌زمان استفاده می‌کردند از لیست بیمه سلامت حذف شده‌اند. نماینده مردم سردشت و پیرانشهر در مجلس شورای اسلامی، ادامه داد: هم‌اکنون سامانه‌ای را در سازمان‌های بیمه‌گر کشور به صورت مشترک راه‌اندازی کرده‌اند که تنها با واردکردن کدملی فرد در آن، اگر تحت پوشش بیمه قرار داشته باشد، سازمان بیمه دوم نمی‌تواند وی را تحت پوشش قرار دهد، بنابراین از طریق این سامانه افرادی که به طور هم‌زمان از دو دفترچه بیمه درمانی استفاده کنند، شناسایی و حذف خواهند شد. این نماینده مردم در مجلس دهم، در بیان معایب استفاده از دو بیمه هم‌زمان تصریح کرد: بی‌تردید استفاده هم‌زمان از دو بیمه هزینه مضاعفی را بر بیت‌المال و سازمان‌های بیمه‌گر تحمیل می‌کند، آن هم در شرایطی که بیمه‌ها وضعیت مالی مناسبی ندارند و بدهی‌های معوقه سنگینی دارند و چنانچه هزینه دیگری نیز بر آنها اضافه شود، قطعا زمین‌گیر خواهند شد.

مناقصه شماره :۱۱-۹۷ (نوبت اول)

فراخوان جهت برگزاری مناقصه عمومی یک مرحله ای « خرید تجهیزات ودستگاه های سنجش کیفیت آب وپساب طرح جلوگیری از آلودگی آب شرب تهران در محدوده استان البرز»

شرکت سهامی آب منطقه ای البرز در نظر دارد فراخوان جهت برگزاری مناقصه عمومی یک مرحله ای " خرید تجهیزات ودستگاه های سنجش کیفیت آب وپساب طرح جلوگیری از آلودگی آب شرب تهران در محدوده استان البرز " از طریق سامانه تدارکات الکترونیکی دولت برگزار نماید کلیه مراحل برگزاری فراخوان شامل دریافت و تحویل اسناد مناقصه از طریق درگاه سامانه تدارکات الکترونیکی دولت به آدرس www.setadiran.ir انجام خواهد شد.لازم است مناقصه گران در صورت عدم عضویت قبلی،مراحل ثبت نام در سایت مذکور و دریافت گواهی امضای الکترونیکی را جهت شرکت در مناقصه محقق سازند.تاریخ انتشار فراخوان در سامانه تاریخ ۹۷/۳/۱می باشد.اطلاعات و اسناد مناقصه از طریق سامانه قابل دریافت می باشد.

مهلت دریافت اسناد: تا ساعت ۱۹مورخ۹۷/۳/۶

مهلت ارسال پاسخ: تا ساعت ۱۹ مورخ ۹۷/۳/۱۸

زمان بازگشایی پاکات: ساعت ۱۰صبح مورخ ۹۷/۳/۱۹

اطلاعات تماس دستگاه مناقصه گذار: کرج- مهرشهر-بلوار امام خمینی(ره)-روبروی مصلی-خیابان بوستان- شرکت سهامی آب منطقه ای البرز- کد پستی ۳۱۸۶۷۱۷۵۹۸-تلفن۳۲۰-۳۱۰- ۰۲۶۳۳۳۲۳۰۰

اطلاعات تماس سامانه جهت انجام مراحل عضویت در سامانه:مرکز تماس ۲۷۳۱۳۱۳۱، ۰۲۱ دفتر ثبت نام:۸۸۹۶۹۷۳۷ و ۸۵۱۹۳۷۶۸ -۰۲۱

شرکت آب منطقه ای استان البرز