روزنه

فرمانده کل سپاه:

دل بستن به دشمن تأثیری ندارد

● فرمانده کل سپاه با بیان اینکه در این ۴۰ سال تمام جنگ‌های بزرگ در منطقه جهان اسلام اتفاق افتاده است، گفت: «اسلام در حال تغییر سیمای جهان امروزین بشریت است و جنگ‌ها نیز معمولا در نقطه تولد قدرت‌ها انجام می‌گیرد؛ وقتی این قدرت ظهور کرد، همه علیه قلب تحول آن یعنی ایران اسلامی و ام‌القرای جهان اسلام متحد شدند و همه قدرت‌ها تمرکز قوای دشمن را در سخت‌ترین شرایط علیه این ملت قرار دادند».

به گزارش «سپاه نیوز» سرلشکر سلامی ادامه داد: «با تدبیر، همت، ثبات قدم و قوت ایمان است که این تمرکز به هم می‌خورد و دشمن از قلب این تحول دور می‌شود؛ بنابراین اگر کسی بگوید سلاح و جنگ‌افزارها عامل اصلی عقب‌نشینی و فرار دشمن شده است، صحیح نیست. در واقع تسلیحات هستند اما سلب و بی‌جان و فاقد روح هستند و آن کسی که آنها را به کار می‌گیرد، تعیین‌کننده است بنابراین این ایمان است که از آرپی‌جی ۷ تأثیری بیش از یک تانک مدرن می‌سازد».

فرمانده کل سپاه تصریح کرد: «همه تمدن‌های مادی زمانی فرومی‌پاشند که قدرت بیش از حد نظامی پیدا می‌کنند. وقتی افول مدنیت سیاسی و ارزش‌های اخلاقی در آنها اتفاق می‌افتد، قادر نیستند نیازهای مردم تحت سیطره خود را تأمین کنند، فرومی‌پاشند و این جریانی ثابت است؛ به‌طوری‌که مثل شوروی و امپراتوری روم امروز نیز تمام قدرت‌ها مثل انگلستان دیگر نفس ندارند؛ درحالی‌که روزگاری خورشید در سرزمینشان غروب نمی‌کرد».

سرلشکر سلامی تصریح کرد: «یمن چگونه خود را از زیر آوارها بیرون آورد، درحالی‌که تمام قضاوت‌ها و تصورات جهانی می‌گفت این ملت در برابر شدیدترین تهاجمات از بین می‌رود اما امروز امارات، عربستان و آمریکا را عاجز کرده است و تمام فرودگاه‌های سعودی زیر سیطره پهپاد و موشک‌های یمنی قرار گرفته است».

او افزود: «در شخصیت رهبران سیاسی سعودی دیگر چیزی از نشاط و عرض‌اندام سیاسی نمی‌بینید، عاجز شده‌اند، راه بسته است و نمی‌دانند چه باید کنند؛ پالایشگاه و فرودگاه‌ها امن نیست و این در حالی است که یمنی‌ها انسانی عمل می‌کنند و شهرها را نمی‌زنند. اگر چنین کنند که بحران مهاجرت به بیابان‌ها قطعا نظام سعودی را با چالش جدی روبه‌رو می‌کرد».

فرمانده کل سپاه با بیان اینکه هرچه دشمن کرد، علیه خود آنها تمام شد، گفت: «می‌خواستند با توطئه‌های جنگ‌های نیابتی و تکفیری حلقه مقاومت را بشکنند و نفوذ ما از بین ببرند اما امروز اگر ما بخواهیم هم نفوذ انقلاب را کم کنیم، نمی‌توانیم. انقلاب ذهن‌ها و قلب‌ها را تسخیر کرده است نه سرزمین‌ها و امروز کسی پیروز است که قلب‌ها را تسخیر کند».او افزود: «تحریم به‌عنوان خطرناک‌ترین سناریو از دید دشمنان تلقی شد و فکر می‌کردند ما را به میز مذاکره و تسلیم می‌کشانند اما همه متوجه شدند این کشور تحت این فشارها باید ظرفیت‌های درونی قدرت را به فعلیت تبدیل کند».فرمانده کل سپاه پاسداران با بیان اینکه آنچه امروز به ما ثبات بخشیده دل‌های مستحکم است، گفت: «ما امروز می‌دانیم امیدبستن به دشمنان برای حل مسائل ما ساده‌اندیشی است و فقط باید به خدا تکیه کنیم؛ زیرا دشمن هرگز در مذاکره به خواسته‌های ما تن نمی‌دهد».سرلشکر سلامی افزود: «ما ایستادگی می‌کنیم که بدانیم راه‌حل مسائل ما مقاومت است؛ مقاومتی که به‌معنای ایستادن و پذیرش فشار نیست بلکه به‌معنای حرکت به سمت رونق تولید، محرومیت‌زدایی، تلاش شبانه‌روزی و بسیج تمام ظرفیت‌ها و منابع است».او با اشاره به اینکه مقاومت یعنی تقویت ارکان قدرت ملی ما، بیان کرد: «این مقاومت هرچه ادامه یابد، قدرت ما را افزایش می‌دهد؛ بنابراین ما امروز بیش از هر زمان دیگری به مردم برای پیروزی بر دشمنان نیاز داریم. ما تا پیروزی فاصله‌ای نداریم و من قسم می‌خورم ما راه کوتاهی تا صبح بیشتر نداریم و این آخرین فراز نبرد ما است؛ بنابراین کافی است تصمیم بگیریم، اراده کنیم و سست نشویم چراکه قرآن، وحی جاری و برای همیشه زندگی بشریت است و همه راه‌ها را به ما یاد داده است. بنابراین تحقق این امر، سخت نیست اگر همه باهم متحد شویم، از دشمن دل بکنیم و به رحمت خداوند امیدوار باشیم».فرمانده کل سپاه پاسداران افزود: «مردم به نظام امیدوار هستند و در این میان وظیفه علمای بزرگ ما بصیرت‌افزایی، روشنگری و امیدبخشی هرچه بیشتر برای کاهش تاثیر تحریم‌ها است».سرلشکر سلامی خاطرنشان کرد: «بین برداشتن تحریم و برداشتن اثر آن زمین تا آسمان فاصله است؛ برداشتن تحریم یعنی دلبسته به دشمن شدن که تاثیری ندارد چون اروپا نمی‌تواند و آمریکا اراده‌ای برای برداشتن تحریم ندارد؛ بنابراین باید سیاست حذف تاثیر تحریم‌ها را دنبال کنیم. درواقع تحریم‌ها فرصت هستند و ما در فضای تحریم به چنین پیشرفتی در علوم و فناوری دست یافتیم؛ بنابراین باید بدانیم که سختی‌ها زودگذر هستند و کافی است محکم باشیم».

روایت وزیر دادگستری احمدی‌نژاد از ماجرای حساب‌های قوه قضائیه در دوره آیت‌الله آملی‌لاریجانی

حساب‌ها تک‌امضایی بود

شرق: جنجال‌ها بر سر حساب‌های مالی قوه قضائیه موضوع دیروز و امروز نیست. این بحث‌ها سال ۹۵ بعد از آن بالا گرفت که محمود صادقی، نماینده مجلس، از صادق لاریجانی، رئیس وقت این قوه، خواست تا درباره «شایعه» واریز هزاران میلیارد تومان از حساب‌های این نهاد به حساب‌های شخصی خود توضیح دهد. پس از این اظهارات، صادقی تحت تعقیب قضائی قرار گرفت و صادق لاریجانی نیز اعلام کرد که نگهداری پول‌های قوه قضائیه در حساب‌های شخصی رئیس قوه با مجوز رهبر جمهوری اسلامی صورت پذیرفته و از سال ۱۳۷۴ رواج داشته است. حالا اما مرتضی بختیاری، رئیس کنونی کمیته امداد و از مسئولان قضائی سابق در برنامه دست‌خط شبکه پنج درباره ماجرای ۶۳ حساب قوه قضائیه در دوران آملی‌لاریجانی صحبت کرده است؛ روایتی از بیش از ۶۰ حساب قوه قضائیه که حالا به پنج حساب محدود شده است. البته بختیاری، وزیر احمدی‌نژاد، روایتی تازه از ۱۱ روز خانه‌نشینی او ارائه داده است.

گفته‌های وزیر وقت دادگستری درباه حساب‌ها

بختیاری درباره این حساب‌های مالی قوه قضائیه گفته است: ۶۰ و خُرده‌ای حساب قوه قضائیه حالا به پنج حساب و سه امضا محدود شده است. او گفته که حساب‌ها حدود ۶۰ و خرده‌ای بود: «آیت‌الله رئیسی هم در صحبت‌هایشان بیان کردند. همه اینها کاهش پیدا کرد و در پنج حساب خلاصه شد». او اضافه کرد: «حالا پنج حساب با سه امضا وجود دارد، درحالی‌که قبلا حساب‌ها تک‌امضایی بود. دقیقش را نمی‌دانم، ولی فکر می‌کنم، تک امضایی بود». حجت‌الاسلام رئیسی گفته بود که تعداد این حساب‌های کمتر از ۶۳ تا بود و اکنون هم به پنج حساب کاهش پیدا کرده است. او گفته بود که این حساب‌های امکانی برای قوه قضائیه است تا «وقتی بودجه‌های مصوب کفاف هزینه‌های دستگاه را نمی‌داد از آن استفاده شود». رئیسی در گفت‌وگوی تلویزیونی تأیید کرد که تا کنون دسته‌چک‌های حساب‌های قوه قضائیه تک‌امضا و در اختیار رؤسای قوه قضائیه بوده است. او گفته از زمانی که شروع به کار کرده است، دسته‌چک‌های این حساب‌ها به امضای سه نفر می‌رسد.

موضع سخنگو و رئیس سابق دستگاه قضا

اظهارنظرها درباره حساب‌های قوه قضائیه اما کم نبوده است. سال ۱۳۹۵، ابوالفضل ابوترابی، عضو کمیسیون حقوقی مجلس نیز در واکنش به جنجال این حساب‌ها گفت که بانک‌ها حاضر نبودند به حساب‌های بانکی قوه قضائیه سود بدهند، به همین دلیل این مبالغ به حساب‌های شخصی منتقل شد تا بتوان از سود آن استفاده کرد. در این بین، آیت‌الله آملی‌لاریجانی، ماجرای ۶۳ حساب هزار میلیاردی خود در قوه قضائیه را مربوط به سال ۷۴ و مجوز مقام معظم رهبری دانسته بود. رئیس قوه قضائیه آذر ماه سال گذشته، در سخنانی با دلخوری و تندی اشاره‌ای گذرا به حساب‌های خبرساز این قوه کرد و توضیح داد: «این مسئله مربوط است به سال ۷۴ یعنی بیست‌ویک سال پیش. در زمان رؤسای سابق و اسبق قوه قضائیه با اجازه رهبری، اموال مربوط به قوه قضائیه به حسابی به نام قوه قضائیه واریز می‌شود و اینکه می‌گویند حساب شخصی است، صد درصد کذب است». سال ۹۵ سخنگوی قوه قضائیه هم توضیحاتی را درباره اخبار منتشرشده درباره حساب‌هایی به نام قوه قضائیه، ارائه کرد. اژه‌ای در نشست خبری خود درباره نشر خبر علیه قوه قضائیه از سوی رسانه‌های معاند و برخی تریبون‌های داخل کشور مبنی‌بر واریز پول به حساب رئیس قوه قضائیه گفت: در ۲۱ سال پول‌هایی که واریز شده کاملا مطابق قانون و رعایت موازین شرعی بوده و اینکه گفتند این پول‌ها به حساب رئیس قوه قضائیه واریز شده کذب محض است و اسناد و مدارک آن موجود است و صداوسیما می‌تواند آنها را منعکس کند. در تمام فیش‌ها در طول سالیان مختلف نام قوه قضائیه قید شده است. او افزود: شورای پول و اعتبار در سال‌های گذشته مجوز داده، از زمان نمازی که وزیر اقتصاد بود و مرحوم نوربخش که رئیس بانک مرکزی بود تا امروز همه مدارک موجود است و در نامه‌نگاری‌ها هیچ کجا نوشته نشده که به نام رئیس قوه قضائیه است.

سخنگوی قوه قضائیه افزود: بخشی از این پول سپرده شده تا از سود آن در تنگناهای شدید قوه که به دلیل مشکلات بودجه‌ای قوه ایجاد می‌شد، صرف شود و یک ریال خارج از قوه قضائیه نه صرف شده و نه مجاز بوده که خرج شود. مثلا در سازمان پزشکی قانونی یا در برخی دادگستری‌ها که از لحاظ ساختمان با مشکل مواجه بوده‌اند یا در برخی ساختمان‌های نیمه‌کاره یا ساختمان‌های استیجاری که در اختیار سازمان ثبت بوده، صرف شده است. اژه‌ای گفت که حساب کاملا شفاف و دقیق و روشن است که هر کسی مراجعه کند می‌بیند سود چقدر بوده و کجا و با چه مکانیسمی هزینه شده است. یک مورد از این وجوه به نام شخص نیست و تمام آن به نام قوه قضائیه است. حق برداشت با رئیس قوه است.

ماجرای حساب‌های سال ۷۴ چه بود؟

اما ماجرای حساب‌های سال ۷۴ قوه قضائیه کمی با گفته‌های رئیس سابق دستگاه قضائی متفاوت است. ماجرای این حساب‌ها، ۲۴ مرداد سال ۷۷ در روزنامه‌ها با انتشار نامه محسن نوربخش، رئیس وقت بانک مرکزی، افشا شد. او خبر داده بود بازرسان این مرکز در حین بازرسی کشف کرده‌اند مبلغ ۳.۵ میلیارد تومان از حساب دولتی وزارت دادگستری به حساب شخصی علی رازینی، رئیس دادگستری استان تهران، واریز شده است. نوربخش در نامه‌ای به سیدمحمد خاتمی، رئیس دولت هفتم، نوشته بود که «ظاهرا در سال ۷۳ مقرر می‌شود برای کمک در امر معیشتی برخی قضات و کارکنان اداری وزارت دادگستری، از منافع بانکی مشروع بخشی از مبالغی که به حساب آنها واریز می‌شود، زیر نظر رئیس قوه قضائیه استفاده شود». نوربخش اضافه کرده بود که با این مجوز، در سال ۷۴ «چهار حساب سپرده سرمایه‌گذاری بلندمدت هر کدام به مبلغ پنج میلیارد ریال به نام علی رازینی در بانک ملی شعبه کاخ دادگستری واریز می‌شود».

> **۶۰ و خُرده‌ای حساب قوه قضائیه حالا به پنج حساب و سه امضا محدود شده است. آیت‌الله رئیسی هم در صحبت‌هایشان بیان کردند. همه اینها کاهش پیدا کرد و در پنج حساب خلاصه شدحالا پنج حساب با سه امضا وجود دارد، درحالی‌که قبلا حساب‌ها تک‌امضایی بود. دقیقش را نمی‌دانم، ولی فکر می‌کنم، تک امضایی بود.**

این اظهارنظرها در حالی ادامه یافت که با تغییر رئیس قوه قضائیه وجود اصل حساب‌ها تأیید شد. در آخرین گزاره خبری بختیاری نیز به‌عنوان وزیر وقت دادگستری این مهم را تأیید کرد.

روایت بختیاری از خانه‌نشینی ۱۱ روزه احمدی‌نژاد

بختیاری همچنین روایت جالبی از تصمیم وزرای دولت دهم برای استعفا در جریان قهر ۱۱روزه احمدی‌نژاد تعریف کرد و گفت: «در دور دوم، دو سال اول خیلی مشکل نداشتیم و دو سال دوم ریاست‌جمهوری یک‌سری مشکلات ایجاد شد و بخشی به این برمی‌گشت که تصمیماتی گرفته می‌شد؛ مثلا آقای رئیس‌جمهور تصمیم گرفتند که یک لایحه در دولت بیاید و تصویب شود و بعد به مجلس برود که سازمان زندان‌ها و پزشکی قانونی، سازمان ثبت اسناد و دادسراها زیرمجموعه وزارت دادگستری بیاید؛ خب این خلاف قانون بود. لایحه‌ای که در دولت مطرح شد، قاعدتا اول به کمیسیون لوایح می‌آید و رئیس کمیسیون لوایح هم وزیر دادگستری بود و الان هم وزیر دادگستری است و از قبل هم همین‌طور بوده است. من آنجا ایراد گرفتم و گفتم آقای دکتر این لایحه خلاف قانون اساسی است و ثانیا باید در کمیسیون لوایح می‌آمد و پخت‌وپز انجام می‌گرفت. ظاهرا در کمیسیون دیگری مطرح شده بود و پخت‌وپزها انجام شده بود؛ بدون اینکه در کمیسیون لوایح بیاید. آنجا رأی‌گیری کردند و من رأی مخالف دادم؛ ولی رأی آورد. جلسه طول کشید و بحث‌های مفصلی شد. بعد یک روز در دفترم نشسته بودم که گفتند از دفتر رئیس‌جمهور یک پاکت محرمانه آورده‌اند. من گفتم بیایند و پاکت را باز کردم و دیدم لایحه باید با امضای وزیر به مجلس برود. هم وزیر و هم رئیس‌جمهور بود. رئیس‌جمهور محترم امضا کرده بودند و من به‌عنوان رئیس دادگستری باید امضا می‌کردم؛ ولی امضا نکردم. خلاف قانون اساسی بود. بعد من لایحه را در پاکت گذاشتم و گفتم برگردانید و من خودم با آقای دکتر صحبت می‌کنم. برگرداندند و روز بعد جلسه دولت بود. من در جلسه دولت بودم و دیدم یکی از عزیزان آمدند و گفتند آقای رئیس‌جمهور در اتاق خود منتظر هستند. در دولت ایشان شرکت نکردند. من در اتاق ایشان رفتم و گفتند چرا لایحه را امضا نمی‌کنید؟ گفتم خلاف قانون است».

او افزود: «گفت اگر در دولت مصوبه‌ای تصویب شود و تعدادی از وزرا مخالف باشند؛ ولی اکثریت رأی بدهند و آن تصویب شد، آیا این لازم‌الاجرا هست یا خیر؟ گفتم بله. گفتند پس امضا کنید. اکثریت رأی دادند. گفتم آقای دکتر، من چون قاضی هستم و سوگند خورده‌ام خلاف قانون عمل نکنم، امضا نمی‌کنم. حتی در بحث دوران ۱۱ روزی که در خانه خود بودند، ما در آن قسمت خیلی تلاش کردیم که به جاهای باریکی کشیده نشود. اکثر وزرا تصمیم گرفتیم اگر ایشان برنگشت، همه استعفا بدهیم. این‌طور نمی‌شود؛ اینکه تصمیمی مقام معظم رهبری گرفتند و رئیس‌جمهور بخواهد در برابر آن مقاومت کند. بالاخره ما به استناد قانون اساسی به این اعتقاد داریم که ریاست‌جمهوری با تنفیذ رهبری حق دخل و تصرف دارد. عین قانون اساسی است. خیلی تلاش کردیم که...».

وساطت‌ها در خانه احمدی‌نژاد

بختیاری در ادامه درباره رفتن به منزل احمدی‌نژاد گفت: «دوستان مطرح کردند و حقیقتا خیلی دلم شکسته بود. گفتم آقای دکتر اجازه ندهید بسیج سرافکنده شود. بسیج خیلی از شما حمایت کرد. نیروهای حزب‌اللهی دل‌شکسته نشوند. در نهایت من سه بار ایشان را به حضرت زهرا (س) قسم دادم که اصلا هم خودم گریه‌ام گرفته بود و هم دوستانی که آنجا بودند، برخی گریه کردند؛ نشد! بعد بیرون آمدیم و دست به دامن آیت‌الله یزدی شدیم. آنجا هم باز نشد. بعد یکی از دوستان به من گفت نزد آیت‌الله شاهرودی بروید. آیت‌الله شاهرودی بیایند وساطت کنند. من با دفتر ایشان در قم هماهنگ کردم و به قم رفتم. ایشان در قم بودند. مفصل در آنجا صحبت شد و ایشان خیلی قوی گفتند این کار را می‌کنم و آمدند و الحمدلله بعد اعلام کردند آقای رئیس‌جمهور قرار است سر کار بیایند؛ حتی در یک جلسه مشاور امور روحانیون ایشان در جلسه مطرح کرد که راجع به آقای مشایی مطالبی بود، در جلسه دولت بود. مطالبی مطرح شد و آقای رئیس‌جمهور صحبت کردند و بعد آقای محصولی مطالبی مطرح کردند. من هم وقت گرفتم و در آنجا گفتم شخصیت‌های بزرگی از حوزه از شما حمایت کردند؛ ولی الان درباره شما مسئله‌دار شدند. اسم بردم. بعد ایشان در جمع‌بندی فرمودند که من حرفی ندارم، با آیت‌الله مصباح‌یزدی هماهنگی کنید یا ایشان به تهران تشریف بیاورند یا آقای مشایی خدمت آیت‌الله مصباح یزدی بروند و عقاید خود را عرضه کنند.

ژ قرار شد آن عزیزی که مشاور روحانیون بودند، به آنجا بروند و این بررسی‌ها را انجام دهند. دو هفته از این قضیه گذشت؛ البته ایشان دیگر به دولت نیامد و از مشاوری هم استعفا داد. من ایشان را دیدم و گفتم چطور شد؟ گفت آیت‌الله مصباح یزدی فرمودند این صحنه‌سازی است و قبول نکردند. گفتند این واقعیت ندارد، اینها اگر بخواهند واقعا از آن انحرافات دست بردارد -منظور آقای مشایی بود- مطالب زیادی است که خودش می‌داند؛ بنابراین قبول نکردند».

او در پاسخ به این پرسش که علت نامه‌نوشتن ۴۳ نفر بعد از ریاست‌جمهوری احمدی‌نژاد چه بود، اظهار کرد: «این اواخر بود. وقتی این‌همه تندروی شد، خیلی نگران بودیم. نگران این بودیم که با این انقلاب با این‌همه شهید در این شرایط انصاف نیست این‌طور برخورد شود».

الو شرق ۸۸۶۴۰۲۶۰

sharghline@sharghdaily.ir
پیامک: ۳۰۰۰۴۶۹۹

● **بی‌توجهی ناحیه یک شهرداری منطقه ۱۴:** مدتی است که پس از انتقال مسئول ناحیه یک شهرداری منطقه ۱۴ به ناحیه ۴ شب‌ها مخزن زباله محله ما تا صبح ناپدید می‌شود و درخواست‌های مکرر ساکنان برای رسیدگی به موضوع تأثیری ندارد. نشانی: تهران، خیابان پیروزی، خیابان شکوفه، تقاطع کوچه رازی - قریب است. بی‌توجهی مسئول جدید ناحیه یک چه توجیهی دارد؟

عده‌ای از ساکنان

● **نارضایتی از وزارت بهداشت:** چرا روابط‌عمومی وزارت بهداشت، درمان و آموزش پزشکی به مطالبی که در مطبوعات چاپ می‌شود پاسخ‌گو نیست و برای روشن‌شدن افکار عمومی جوابیه‌ای نمی‌فرستد؟

علی از تهران

● **گرانی رب گوجه:** قیمت گوجه با اینکه ارزان است، اما قیمت رب گوجه بسیار گران شده و این مسئله باعث نارضایتی خانواده‌های کم‌درآمد شده است. قابل‌توجه مسئولان ذی‌ربط!

اکبر از تهران

● **پیگیری مترو:** روزهای گذشته شارژ کارت بلیت‌ها که بیش از سه هزار تومان در ایستگاه‌ها ممنوع اعلام شده بود، خوشبختانه با رسیدگی مسئولان مترو رفع شد و مسافران به‌راحتی می‌توانند به فروشندگان بلیت مراجعه و کارت‌های الکترونیکی و اعتباری را به هر میزان که خواستند شارژ کنند.

همان منتقد

سؤالی از بیمه داشتم؛ کسانی که از بیمه بی‌کاری استفاده می‌کنند و به دلایل و شرایط خاص اقتصادی بی‌کار شده‌اند و مجبورند زیر پوشش بیمه بی‌کاری بروند، آیا به‌عنوان افراد زمین‌گیر تلقی می‌شوند؛ به‌عنوان‌مثال به صورت سرزده به در خانه افرادی که از بیمه بی‌کاری استفاده می‌کنند رفتند و اگر زنگشان را جواب ندادند حقوقشان قطع شده است. اگر کسی بنا بر هر دلیلی خانه نباشد دلیل بر این است که دارد جای دیگری کار می‌کند؟ امیدوارم بیمه پاسخ قانع‌کننده‌ای داشته باشد.
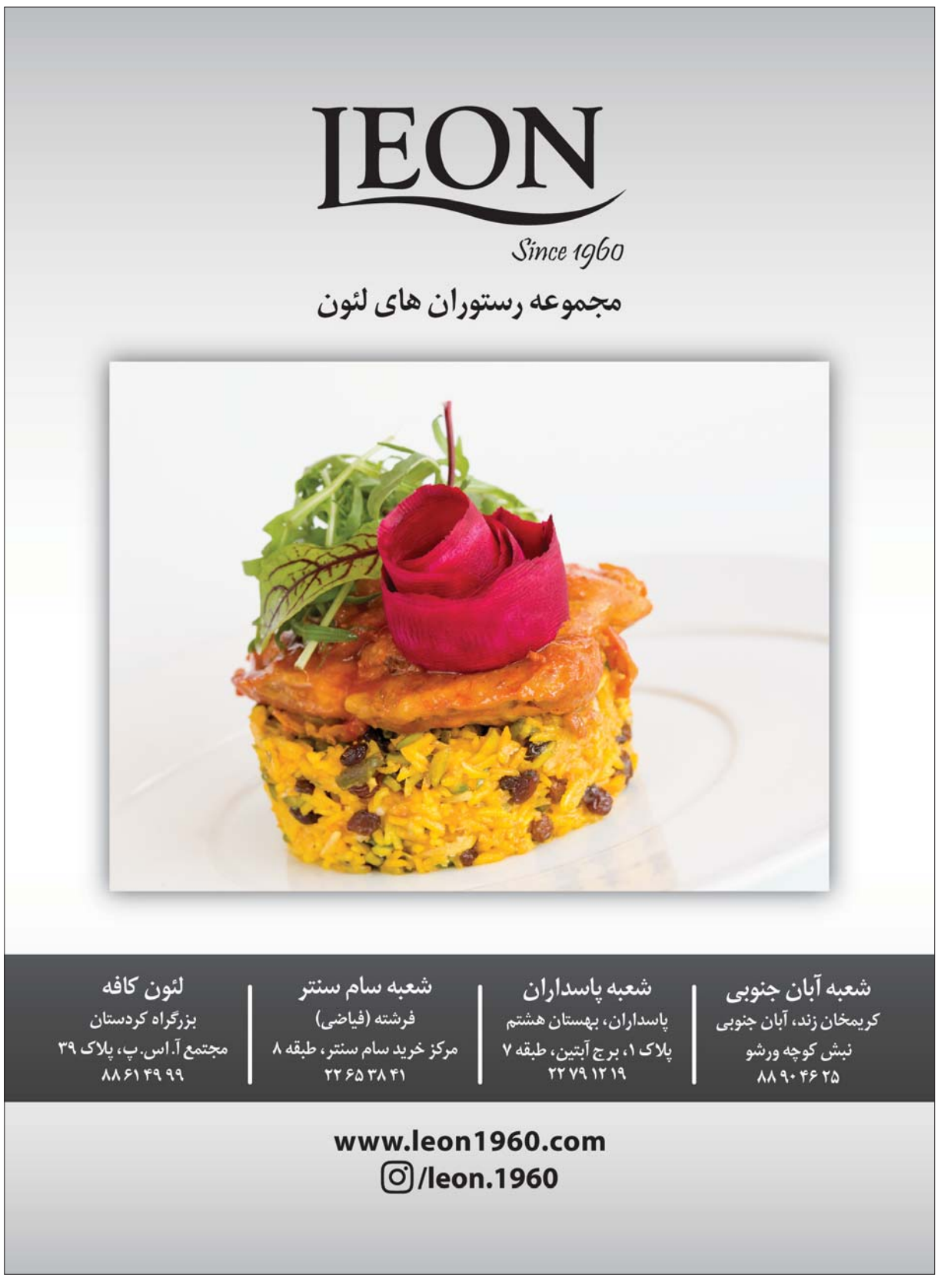
یک مخاطب