اعضای باند مخوف آدم‌ربایی، پای میز محاکمه

شرق: اعضای باند آدم‌ربایی که مردان ثروتمند را می‌ربودند و از آنها اخاذی میلیاردی می‌کردند، در حالی در دادگاه کیفری استان تهران محاکمه شدند که سرکرده باند مدعی شد هیچ جرمی مرتکب نشده است.

به گزارش خبرنگار ما، آدم‌ربایی‌های میلیونی از مدت‌ها قبل به مأموران گزارش شده بود و چند فرد ثروتمند به پلیس اعلام کرده بودند از سوی آدم‌ربایان دزدیده شدند و مجرمان بعد از اینکه از آنها صدها میلیون تومان پول گرفتند، آزادشان کردند. مأموران به باندی‌بودن این آدم‌ربایی‌ها مظنون شده بودند تا اینکه خبر رسید مدیرعامل شرکت گلدیران نیز ربوده شده است. با ردیابی‌هایی که مأموران انجام دادند، موفق شدند اعضای باندی که این فرد را ربوده بودند، بازداشت کنند و به‌این‌ترتیب ارتباط آدم‌ربایی‌های اخیر مشخص شد. پلیس فهمید فردی با تشکیل چند باند آدم‌ربایی نقشه ربودن افراد ثروتمند را می‌کشیده و بعد از اینکه آن فرد ربوده شده و اخاذی انجام می‌شد، رئیس باند با تشکیل باندی جدید با افرادی تازه نقشه آدم‌ربایی دیگری را اجرا می‌کرده است. همچنین مشخص شد او هیچ نشانه‌ای از خود بر جای نگذاشته و اعضای باند حتی نام واقعی او را هم نمی‌دانند تا اینکه با ربوده‌شدن مدیرعامل گلدیران اعضای باند در یک عملیات غافلگیرکننده دستگیر شدند و سرکرده باند نیز شناسایی شد؛ هرچند او متواری شده بود؛ اما در نهایت از سوی مأموران ردیابی و بازداشت شد. پرونده با تکمیل تحقیقات و صدور کیفرخواست به دادگاه کیفری استان تهران ارسال شد. ازآنجایی‌که پرونده یکی از آدم‌ربایی‌ها به شعبه ۹ ارجاع شده بود؛ اما پرونده‌ها با هم مرتبط بودند، همه پرونده‌ها با هم تجمیع و وقت رسیدگی در این پرونده در شعبه ۱۰ تعیین شد. در جلسه رسیدگی به این پرونده که صبح روز گذشته در شعبه ۱۰ دادگاه کیفری استان تهران برگزار شد، ابتدا کیفرخواست علیه متهمان خوانده شد. در کیفرخواست صادرشده، آمده بود: از چندی پیش به مأموران پلیس خبر رسیده بود که یک باند بزرگ آدم‌ربایی در پایتخت با ربودن مردان ثروتمند و شکنجه آنها دست به اخاذی از خانواده‌شان می‌زنند. با دریافت این خبر، رسیدگی به موضوع در دستور ویژه کار تیم تجسس قرار گرفت. این افراد با جعل عنوان و سوءاستفاده از برخی عناوین ازجمله مأموران پلیسی و امنیتی، اقدام به آدم‌ربایی می‌کردند و در یکی از اقدامات تبهکاری خود، یک برج‌ساز ثروتمند را ربوده بودند. آدم‌ربایان در ازای آزادی قربانیان خود درخواست مبالغ کلان داشتند، تا اینکه بعد از چند عملیات پیچیده پلیس، برخی از اعضای این باند دستگیر شدند؛ اما سرکرده باند همچنان فراری بود، تا اینکه به پلیس خبر رسید مدیرعامل شرکت گلدیران ربوده شده است. تحقیقات و بررسی‌های ویژه دراین‌باره آغاز شده بود و در عملیات پلیسی،

گروگان‌گیران در مخفیگاه‌شان درحالی‌که گروگان را در آن محل نگهداری می‌کردند، دستگیر شدند و فرد ربوده‌شده نیز آزاد شد. این در حالی است که در بررسی‌ها مشخص شد آدم‌ربایان از نزدیکان فرد ربوده‌شده درخواست ۱۵ میلیون دلار ارز و ۱۰ میلیارد تومان پول نقد کرده بودند. در ادامه کیفرخواست ذکر شده است: متهمان این پرونده در آخرین اقدام‌شان شاکی را شکنجه داده بودند. آدم‌ربایان اقدام به تهیه فیلمی از فرد ربوده‌شده کرده و فیلم را برای خانواده‌اش ارسال کرده بودند. طراح آدم‌ربایی‌ها و متهم ردیف اول این باند فردی ۶۰ساله است. رئیس باند برای ادامه اجرای نقشه‌هایش افراد دیگری را برای فعالیت باند خود پیدا می‌کرد. او برای رسیدن به خواسته خود افراد ربوده‌شده را شکنجه‌های هولناکی داده است. او معمولا در آدم‌ربایی‌هایش از یک خودروی ون تاکسی با پلاک‌های جعلی دولتی استفاده می‌کرد. درحال‌حاضر پرونده دیگر افراد دستگیرشده در موضوع آدم‌ربایی‌های قبلی نیز در حال رسیدگی است. همچنین از آدم‌ربایان چندین قبضه آلات و تجهیزات نظامی و پلیسی، نقاب، ماسک و... کشف شده است. دادسرا بر این اعتقاد است که متهمان اقدام به آدم‌ربایی، جعل و غصب عنوان و همچنین نگهداری گاز اشک‌آور کرده و قربانیان را شکنجه داده‌اند؛ به‌این‌ترتیب درخواست مجازات متهمان را دارند. در ادامه شکات در جایگاه حاضر شدند. یکی از آنها که برج‌ساز معروفی است، گفت: متهم ردیف اول را می‌شناختم. او در دفتر پسرعمویش که او هم در کار ساخت‌وساز است، کار می‌کرد و به دفتر من رفت‌وآمد داشت. پسرعمویش فرد بسیار خوبی است و در کارهای این مرد نقشی نداشته است. او مسئول دفتر پسرعمویش بود و کارهای اداری را انجام می‌داد. در رفت‌وآمد به دفتر من از ثروتم مطلع شده و نقشه ربودن من را کشیده بود و برای اینکه آزادم کند، چند صد میلیون تومان از من پول گرفت. این مرد گفت: آدم‌ربایان من را شکنجه کردند و برای اینکه وادارم کنند به خواسته‌شان عمل کنم، به من برق وصل کردند. شاکی دیگر پرونده نیز گفت: صبح که از خانه بیرون آمدم، من را به زور سوار یک ون کردند و بردند. من در روز چند بار با خانواده‌ام تلفنی صحبت می‌کنم و می‌دانستم اگر خانواده‌ام از من بی‌خبر باشند، به پلیس گزارش می‌دهند؛ به‌همین‌خاطر وقتی متهمان تلفن من را گرفتند و خاموش کردند، فهمیدم حتما خانواده‌ام اقدامی می‌کنند. آدم‌ربایان ابتدا چند میلیون یورو از من خواستند و بعد به ۶۰۰ میلیون تومان رضایت دادند. من هم گفتم با تلفن خودم تماس می‌گیرم و به خانواده‌ام خبر می‌دهم؛ چون اگر با تلفن خودم زنگ نزنم، همسرم تلفن غریبه را جواب نمی‌دهد. وقتی با تلفن خودم تماس گرفتم، با توجه به اینکه همسرم در این مدت پلیس را خبر کرده بود، تلفنم ردیابی شد و به‌این‌ترتیب مأموران محل نگهداری من را پیدا و آزادم کردند.

بعد از گفته‌های شکات متهمان یک به یک درجایگاه قرار گرفتند. متهم ردیف اول گفت: من اتهامات را قبول ندارم. گفته‌هایم در دادسرا زیر فشار بود و دو انگشت من را شکستند.

وقتی قاضی گفت اگر انگشتانت شکسته بود، پس چطور متن بازجویی را خودت نوشتی و در همه مدت هم اثری از شکستگی در دست تو دیده نشده است، متهم سکوت کرد و دیگر چیزی نگفت. سپس قاضی گفت: قبل از جلسه دادگاه از من خواستی پسرت در جلسه نباشد و گفتی می‌خواهی حرف‌هایی بزنی که او نشنود؛ اما حالا مدعی هستی که اصلا کاری نکرده‌ای. اگر این‌طور است، پس چرا دوست نداشتی پسرت حرف‌هایت را بشنود. متهم گفت: من نمی‌خواستم پسرم کیفرخواست را بشنود.

بعد از گفته‌های متهم ردیف اول، دیگر متهم پرونده در جایگاه حاضر شد. او گفت: چون مشکلات مالی زیادی داشتم، مجبور شدم این کار را بکنم. چند وقتی می‌شد که بدهی‌هایم زیاد شده بود. وقتی متهم ردیف اول پیشنهاد داد، وسوسه شدم و قبول کردم؛ اما نمی‌دانستم قضیه تا این حد بزرگ است. فکر کردم آن فرد را می‌بریم. آنها با هم تسویه حساب می‌کنند و موضوع تمام می‌شود. رئیس باند در ابتدا خودش را فرد خیّری معرفی و به من کمک مالی کرد. من فکر نمی‌کردم تا این حد فرد مخوفی باشد.

قضات بعد از گفته‌های متهمان و وکلای آنها برای تصمیم‌گیری دراین‌باره وارد شور شدند.

پایان تلخ قرار ملاقات با دختر جوان

شرق: پسری که در حمایت از دخترعمه‌اش جوانی را به‌شدت کتک زده و باعث نقص عضو او شده است، پای میز محاکمه رفت. به گزارش خبرنگار ما، سه سال قبل مرد جوانی درحالی‌که به‌شدت آسیب دیده بود، به بیمارستان رسانده شد. او که با مرگ دست‌وپنجه نرم می‌کرد، به طرز معجزه‌آسایی نجات پیدا کرد و متهمی که او را مورد ضرب‌وجرح قرار داده بود، با شکایت پسر جوان بازداشت شد. شاکی پرونده درباره جزئیات آنچه اتفاق افتاده بود، گفت: مدتی قبل با دختری جوان آشنا شدم و با او قرار گذاشتم. ما چند باری همدیگر را دیدیم و قرارهای ما همچنان ادامه داشت. روز حادثه هم با لاله قرار داشتم که یکباره پسر جوانی که نمی‌دانم چه کسی بود، به سمت من آمد و به‌شدت من را کتک زد. او به سرم ضربه‌ای زد که بیهوش شدم و وقتی به هوش آمدم، بخشی از بدنم کار نمی‌کرد. شاکی گفت: من ویلچرنشین شدم و زندگی‌ام از بین رفت و حاضر به گذشت نیستم و درخواست مجازات متهمان را دارم.

با توجه به این شکایت بود که متهم جوان به نام مهرداد بازداشت شد. او گفت: لاله دخترعمه من است. مدتی قبل به من گفت جوانی مزاحم او می‌شود و چند باری با او قرار گذاشته است. لاله به من گفت دوست ندارد آن جوان را ببیند؛ اما پسر دست‌بردار نیست و هر بار او را با تهدید به سر قرار می‌کشد. از من کمک خواست و من هم زمان قرار، همراه او رفتم و به محضی که پسر جوان آمد، او را زدم. قصدم این نبود که او را ناقص کنم و فقط می‌خواستم کاری کنم که تنبیه شود. مرد جوان بعد از محاکمه در شعبه ۹ به دو سال حبس و پرداخت دیه محکوم شد؛ اما مرد شاکی به رأی صادره اعتراض کرد و گفت که درخواست قصاص کرده است. وقتی این شکایت به دیوان عالی کشور ارسال شد، رأی صادره نقض شد و دیوان از دادگاه بدوی خواست با توجه به درخواست جوان شاکی دراین‌باره از پزشکی قانونی استعلام گرفته شود؛ به‌این‌ترتیب پرونده دوباره به شعبه ۲ دادگاه کیفری استان تهران فرستاده شد. روز گذشته متهم بار دیگر پای میز محاکمه رفت. ابتدا شاکی گفت بر قصاص اصرار دارد و گذشت نمی‌کند؛ سپس شاکی در جایگاه قرار گرفت و گفت: من هرگز قصد ناقص‌کردن او را نداشتم و درخواست بخشش دارم.

در این هنگام با توجه به اینکه پزشکی قانونی اعلام کرده بود امکان قصاص وجود ندارد، قضات برای تصمیم‌گیری دراین‌باره وارد شور شدند.

۱۸ کشته در آتش‌سوزی کلینیک سینا اطهر در خیابان شریعتی تهران

شرق: انفجار و آتش‌سوزی بزرگ در کلینیک سینا اطهر واقع در خیابان شریعتی تهران دست کم ۱۸ کشته و ۶ مصدوم برجای گذاشت. به گزارش خبرنگار ما، این انفجار حدود ساعت ۹ دیشب اتفاق افتاد و ابتدا در گزارش‌های آتش‌نشانی از کشته‌شدن کسی خبری نبود اما حدود ساعت ۱۱ شب گزارش‌هایی از فوت تعدادی از بیماران بستری در این کلینیک منتشر شد. القاصی مهر دادستان تهران خبر ۱۸ کشته را مورد تایید قرار داد و گفت: با انفجارهای شدیدی که در این ساختمان صورت گرفت ۱۸ نفر کشته شدند. هنوز علت دقیق حادثه مشخص نشده است اما برآورد اولیه این است که انفجار کپسول‌های گاز هلیوم عامل این آتش‌سوزی بوده است که هنوز مورد تایید نیست و باید به طور دقیق مورد بررسی قرار بگیرد.جلال ملکی سخنگوی آتش نشانی نیز تعداد فوتی ها را ۱۸ نفر اعلام کرد.

همچنین حریرچی معاون وزیر بهداشت که در محل حادثه حاضر

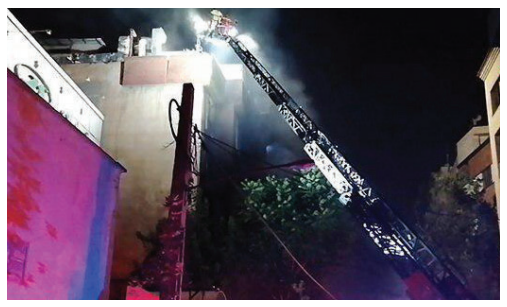

بود نیز گفت: این مرکز کلینیک دی بوده است. در مراکز کلینیک دی جراحی‌های محدود انجام می‌شود. به همین دلیل در یک طبقه آن تعدادی از شهروندان بستری بودند. در طبقات دیگر این کلینیک رادیولوژی و سونوگرافی و دندانپزشکی مستقر بود. فوتی‌ها از کسانی بودند که در طبقه بستری حضور داشتند. البته گفته می‌شود علت حادثه ترکیدگی کپسول‌های هلیوم بوده است که ماموران آتش‌نشانی بلافاصله بعد از اینکه وارد ساختمان شدند و دیگر کپسول‌ها را از محل خارج کردند تا انفجارها شدید نشود و باید بگویم ماموران آتش‌نشانی بسیار فداکاری کردند. شهروندان گزارش داده‌اند شدت انفجار به حدی بوده که از دوردست هم می‌شد نور انفجارها را دید و شیشه‌های ساختمان‌های اطراف کلینیک فرو ریخت. ساکنان این منطقه از صدای انفجار به شدت وحشت شده و به خیابان‌ها ریخته بودند. گزارش‌ها حاکیست این بستگان کسانی که در کلینیک بستری بودند به محل رفته و با اضطراب به دنبال عزیز خود بودند. گفته شده اطلاعات همه کسانی که کشته شده‌اند موجود است و مشکلی برای تعیین هویت نیز وجود ندارد. بخشی از ساختمان نیز تخریب شده است.

حادثه‌ها

دزد موتورسیکلت به دام افتاد

• **شرق:** مأموران پلیس بعد از بازداشت چند مظنون توانستند سارقی را که یک موتورسیکلت گران‌قیمت دزدیده بود، دستگیر کنند. به گزارش خبرنگار ما فردی چند ماه پیش به کلانتری ۱۲۷ نارمک مراجعه و اعلام کرد: ساعت ۱۴ موتورسیکلتم را در خیابان مداین جلوی مغازه خواروبارفروشی با قفل و زنجیر پارک کردم و ساعت ۱۶ پس از مراجعه متوجه شدم موتورسیکلتم به دست شخص یا اشخاصی سرقت شده است که دراین‌باره پرونده اولیه در کلانتری نارمک تشکیل و با دستور قضائی برای رسیدگی تخصصی به پایگاه چهارم پلیس آگاهی ارجاع شد. در گام اول تحقیقات پلیسی با بررسی صحنه سرقت هیچ سرنخی از سارق یا سارقان به دست نیامد و با توجه به مدل خاص موتورسیکلت و احتمال فروش آن در فضای مجازی آموزش‌های لازم از سوی کارآگاهان به شاکی داده شد تا در صورت مشاهده موتورسیکلتش فورا پلیس را در جریان قرار دهد. چند ماه بعد شاکی با مراجعه به پلیس آگاهی گفت: آگهی فروش یک دستگاه موتورسیکلت که تصاویر آن شباهت زیادی با موتور من دارد، در یکی از سایت‌های خریدوفروش لوازم دست‌دوم ثبت شده و احتمالا موتورسیکلت متعلق به من باشد. اظهارات شاکی از طرف کارآگاهان به صورت ویژه بررسی شد و هویت شخصی که آگهی را ثبت کرده بود، به نام رسول ۲۵ساله ساکن کرج شناسایی و با اخذ نیابت قضائی از سوی بازپرس دادسرای ناحیه ۱۵ تهران دستگیر شد. متهم در بازجویی‌های اولیه خود گفت: چندی‌قبل بابت طلبم از فردی به نام ادریس موتورسیکلتش را گرفتم. قصد فروش آن را داشتم؛ به‌همین‌دلیل مشخصات موتورسیکلت را در سامانه خریدوفروش ثبت کردم؛ ولی قبل از اینکه مشتری پیدا کنم، موتورسیکلت که جلوی منزل گذاشته بودم، از سوی مأموران گشت کلانتری کشف و توقیف شد. مأموران با استعلام از سامانه‌های پلیسی فهمیدند موتورسیکلت مکشوفه متعلق به شاکی است و اظهارات رسول صحت دارد. در شاخه دیگری از تحقیقات پلیسی، ادریس ۳۷ساله دستگیر شد و با انتقال به پلیس آگاهی ضمن پذیرش اظهارات رسول گفت: سرقت موتورسیکلت کار او نبوده و سرقت از سوی یکی از دوستانش به نام محسن انجام شده است.محسن که خبر لورفتن موضوع سرقت را شنیده بود، سعی در مخفی‌کردن خود داشت؛ اما با تلاش کارآگاهان دستگیر شد و پس از مواجهه حضوری با متهمان دیگر لب به اعتراف گشوده و سرقت موتورسیکلت شاکی را قبول و اظهار کرد هدفش از سرقت تأمین مخارج زندگی‌اش بود.

مرگ ۳۲ نفر در تصادف ۲ قایق در بنگلادش

• دست‌کم ۳۲ نفر در حادثه تصادف دو قایق در بنگلادش کشته شدند. در این حادثه که روز دوشنبه در بنگلادش رخ داد، یک قایق مسافربری با قایقی دیگر برخورد کرد که موجب مرگ دست‌کم ۳۲ نفر شد.بنابر اعلام رسانه‌های محلی قایق مسافربری حامل بیش از ۵۰ سرنشین بود و جسد دست‌کم هشت زن و سه کودک در میان قربانیان این حادثه است.مقامات محلی اظهار کردند: تاکنون ۳۲ جسد در محل حادثه پیدا شده و نیروهای امداد و نجات با حضور در محل در تلاش برای یافتن دیگر سرنشینان و کمک به آنان هستند. پلیس بنگلادش در توضیح این حادثه اعلام کرد: یکی از قایق‌ها در حال لنگرانداختن در بندر بود که با قایق دیگر برخورد کرد.

رخداد

قتل اشتباهی دختر ۱۷ساله

• **شرق:** جوانی که با تیراندازی اشتباه، باعث مرگ دختری ۱۷ساله شده بود، از سوی پلیس آگاهی کرمانشاه در «اسلام‌آباد غرب» دستگیر شد. سرهنگ محمدرضا آمویی، معاونت اجتماعی پلیس کرمانشاه، دراین‌باره گفت: «چند روز پیش جوانی ۳۵ساله به خاطر اختلافات شخصی با خانواده همسرش در حوالی گردنه مرصاد اقدام به تیراندازی به سوی آنها می‌کند. به دنبال این تیراندازی یکی از گلوله‌های شلیک‌شده به یک دستگاه خودروی سواری در حال عبور برخورد کرد و پس از اصابت به دختر نوجوان ۱۷ساله موجب مرگ او شد».

سرهنگ آمویی در ادامه گفت: «پس از این حادثه عامل تیراندازی از صحنه متواری شد، تا اینکه عصر دوشنبه، ۹ تیر کارآگاهان پلیس آگاهی متوجه تردد او در محور اسلام‌آباد غرب - کرمانشاه شدند. پس از شناسایی عامل تیراندازی منجر به قتل و مسیر تردد او، تیمی از پلیس آگاهی به‌سرعت در منطقه حاضر و در عملیاتی حساب‌شده قاتل فراری را درحالی‌که همراه با شخص دیگری سوار بر یک دستگاه خودروی پژو بود، دستگیر کردند». معاون اجتماعی پلیس کرمانشاه در ادامه گفت: «همچنین در بازرسی‌های انجام‌شده از خودرو، یک قبضه کلت نیز کشف شد و افراد دستگیرشده به اداره پلیس آگاهی منتقل شدند». پرونده این قتل برای بررسی به دادسرای کرمانشاه ارسال شده و روند رسیدگی به آن در جریان است.

انهدام باند سارقان مسلح

• فرمانده انتظامی استان گلستان از انهدام باند سارقان مسلح و اعتراف آنان به ۸۶ فقره سرقت خبر داد. سرهنگ سعید دادگر اظهار کرد: در پی وقوع چند فقره سرقت مسلحانه در شرق استان، شناسایی و دستگیری سارقان به صورت ویژه در دستور کار مأموران پلیس آگاهی مینودشت قرار گرفت.

او با بیان اینکه اکثر سرقت‌ها در شهرستان‌های مینودشت، گنبدکاووس، کلاله و آزادشهر به وقوع پیوسته بود، افزود: سارقان با سر و صورت بسته و در مکان‌های خلوت طعمه‌های خود را شناسایی و با ایجاد رعب و وحشت اموال آنان را به سرقت می‌بردند. فرمانده انتظامی استان گلستان بیان کرد: سرانجام با اشراف اطلاعاتی، رصدهای فنی و تلاش بی‌وقفه پلیس، مخفیگاه سرکرده این باند مخوف که از سال ۹۷ تحت تعقیب بود، در یکی از استان‌های هم‌جوار شناسایی شد.

سرهنگ دادگر خاطرنشان کرد: پس از هماهنگی با مراجع قضائی تیمی ویژه از مأموران پلیس آگاهی به محل مدنظر اعزام شدند و در عملیاتی موفقیت‌آمیز و غافلگیرانه متهم را دستگیر کردند. او با اشاره به دستگیری دو همدست سارق در عملیات جداگانه تصریح کرد: متهمان در تحقیقات اولیه و پس از مواجهه با مستندات پلیس به ۸۶ فقره سرقت در شرق استان گلستان اقرار کردند. این مقام انتظامی با بیان اینکه از مخفیگاه سارقان چهار دستگاه موتورسیکلت، تعدادی گوشی همراه و مقادیری اموال مسروقه کشف شد، اظهار کرد: هر سه سارق پس از تشکیل پرونده برای انجام مراحل قانونی به مراجع قضائی معرفی شدند.

جدول ۳۶۹۸ ■ طراح: بیژن گورانی

افقی:

۱- قسمتی از گوش- ذکاوت- ساکنان بهشت ۲- بدخلق و عصبی- خانم کارآگاه داستان‌های آگاتا کریستی- باز شیمیایی ۳- نقش گل‌وگیاه روی پارچه- از فروع دین اسلام- لوله شیپوری رحم ۴- هشیاری- دانش شناخت وزن شعر- موی گردن شیر ۵- دختر کوروش و مادر خشایارشا- الهه عشق در اساطیر یونان- ساز هفت‌بند ۶- خشمگین- از القاب حضرت فاطمه (س) - امروز عرب ۷- رایحه- چیزهای ضروری و لازم- غلام ۸- کثیف‌کردن- از محبت... حوری می‌شود- چند رقم ۹- برای اینکه- صحرانشین- ضمیر انگلیسی ۱۰- سوره پنجاه‌وششم قرآن- کیسه مشک در زیر شکم آهوی ختایی- داستانی کوتاه نوشته گوگول ۱۱- فلز سرخ- پروانه هواپیما- بزرگواری ۱۲- ذریه- ترسناک- هر نوع بیماری دردناک مفصلی ۱۳- پاکان- آهسته و آرام- منجمد ۱۴- خردمند- دلیری- از بنادر جنوبی ایران ۱۵- معاشرت- پایتخت سوئیس- مربوط به هنر.

عمودی:

۱- خسیس پس نمی‌دهد- آکروبات- فراخوانده‌شده ۲- ورزشی گروهی- نمایش‌نامه‌ای مشهور از ویلیام شکسپیر ۳- پایدار و برقرار- پشت سر- گرفتگی زبان ۴- دریغ و افسوس- باریک‌بینی- امر به یافتن ۵- نوار تزیینی- اندیشمندان ۶- نوعی رابطه متقابل بین دو جاندار- درخشان و تابان- رود بزرگ ۷- آوای متمایزکننده معنی در زبان- سراینده مثنوی عرفانی جام‌جم- گناه ۸- بادبان کشتی- سدی در تهران بر روی جاجرود- دربان ۹- شهر باستانی اردن در بین عجایب هفت‌گانه جدید- ولگردان- دستور ۱۰- عرب می‌گوید: بگو- زیاده گو- بالابردن پرچم ۱۱- در کار دیگران مداخله می‌کند- رودخانه‌ها ۱۲- مأمور تقسیم آب- منطقه‌ای سردسیر در شمال روسیه- از اجزای چراغ نفتی ۱۳- وقت خود را به بطالت گذراندن- واحد شمارش کاغذ- محل نگهداری شتران ۱۴- کاخ سلطنتی ساسانیان در تیسفون- نوعی بیسکویت سبک ۱۵- شهر جنوبی ایتالیا که بهشت تابستانی گردشگران است- پاره‌شدن گلبول‌های قرمز خون- خط‌کش مهندسی.

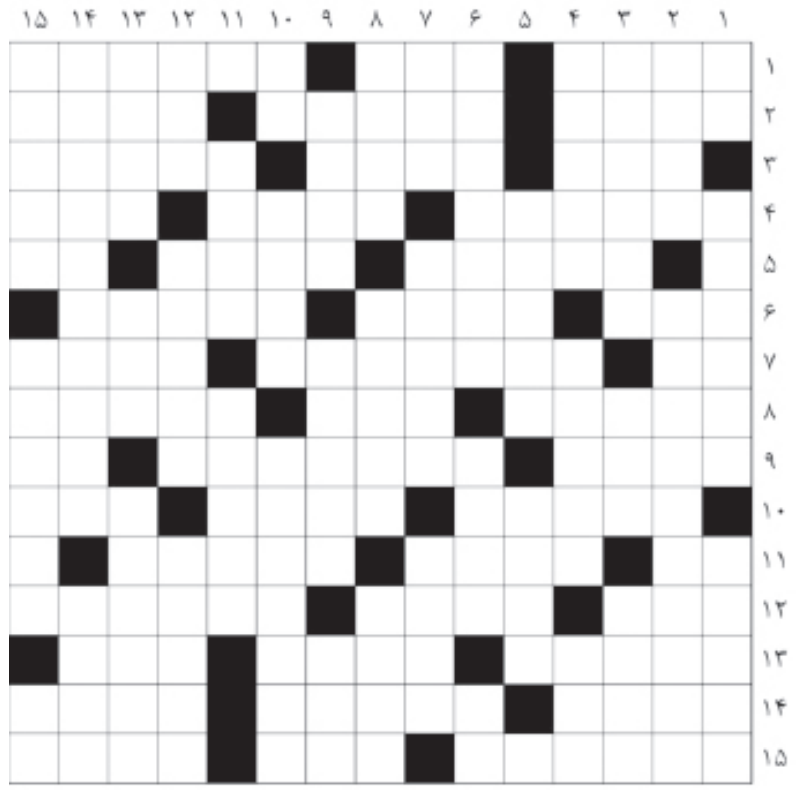

سودوکو سخت ۲۶۹۴

زمان پیشنهادی: ۴۰ دقیقه

قانون‌های حل جدول سودوکو:

۱- در هر سطر و ستون باید اعداد یک تا ۹ نوشته شود. بدیهی است که هیچ عددی نباید تکرار شود.

۲- در هر مربع ۳×۳ اعداد یک تا ۹ باید نوشته شود و در نتیجه هیچ عددی نباید تکرار شود.

۸	۳		۶	۴		۵		
		۷						
			۳	۷		۸		
	۷	۱						
		۲	۸	۱	۴	۳		
						۴	۶	
		۴		۶	۷			
						۹		
		۶		۹	۳		۲	۴

حل سودوکو سخت

۸	۶	۱	۳	۵	۷	۲	۹	۴
۲	۳	۷	۴	۶	۹	۵	۱	۸
۹	۴	۵	۱	۲	۸	۳	۷	۶
۶	۲	۴	۵	۷	۱	۹	۸	۳
۷	۵	۸	۹	۳	۲	۴	۶	۱
۱	۹	۳	۶	۸	۴	۷	۲	۵
۴	۷	۹	۸	۱	۵	۶	۳	۲
۵	۱	۶	۲	۹	۳	۸	۴	۷
۳	۸	۲	۷	۴	۶	۱	۵	۹

حل سودوکو ۲۶۹۳

۲	۴	۹	۱	۸	۶	۷	۳	۵
۳	۶	۵	۷	۹	۲	۴	۱	۸
۱	۷	۸	۵	۴	۳	۶	۹	۲
۵	۲	۴	۳	۱	۹	۸	۷	۶
۷	۳	۶	۸	۲	۴	۱	۵	۹
۸	۹	۱	۶	۵	۷	۲	۴	۳
۹	۵	۲	۴	۷	۸	۳	۶	۱
۴	۸	۳	۹	۶	۱	۵	۲	۷
۶	۱	۷	۲	۳	۵	۹	۸	۴

سودوکو ساده ۲۶۹۴

زمان پیشنهادی: ۲۰ دقیقه

سودوکو

سودوکو Sudoku یک واژه ترکیبی ژاپنی به معنای عددهای بی‌تکرار است و امروزه به جدولی از اعداد گفته می‌شود که به عنوان یک سرگرمی رایج در نشریات کشورهای مختلف به چاپ می‌رسد.

۸				۱		۳		
۳		۶			۷			
۷	۹		۳					۸
			۸					۷
۴	۳	۲	۷		۵	۱	۸	۶
۶					۱			
۱					۴		۹	۵
			۱			۶		۲
		۸		۶				۱

جدول ۳۶۹۷

	۱	۲	۳	۴	۵	۶	۷	۸	۹	۱۰	۱۱	۱۲	۱۳	۱۴	۱۵
۱	ح	س	ن	ی	و	س	ف	■	ح	ق	و	ق	ب	ش	ر
۲	ر	ی	ن	ک	■	م	ن	ف	ج	ر	■	ب	و	ر	ی
۳	ا	ن	■	ا	ن	ب	ی	ا	■	ب	ه	ا	ر	■	س
۴	■	و	ا	ن	ی	ل	■	ل	گ	ا	م	■	ت	ا	م
۵	ب	ه	ش	ه	ر	■	چ	ک	و	ن	گ	ی	■	ز	ا
۶	ل	ه	و	■	ی	س	ا	و	ل	■	ا	ه	ر	م	ن
۷	و	■	ر	ی	ز	ن	ق	ش	■	ب	ن	و	ا	ن	■
۸	ر	و	ا	ل	■	ت	ی	ا	ت	ر	■	د	ز	د	ی
۹	■	ق	د	م	ر	و	■	ی	ک	ز	ب	ا	ن	■	ا
۱۰	م	ا	ه	ا	ن	■	ر	س	ا	ن	ا	■	م	ح	ب
۱۱	ش	ح	■	ن	ک	ا	ش	ت	ن	■	ب	ن	ا	ر	س
۱۲	ا	ت	و	■	ی	ل	د	ا	■	ل	و	ا	ز	م	■
۱۳	ی	■	ا	م	ن	ا	■	د	ل	س	ن	ک	■	س	ی
۱۴	ع	س	ل	ی	■	م	ی	ن	و	ت	■	ا	ز	ر	ق
۱۵	ت	ر	ا	و	ی	د	ن	■	س	ر	ب	ه	ر	ا	ه