ادامه از صفحه ۶

فیش حقوق مدیران نهادهای خارج از دولت هم بررسی شود

فکر می‌کنم دولت آقای روحانی باید سعی کند راجع به این مسئله روشنگری بیشتری داشته باشد و مسئله را کاملا باز کند که سطوح جامعه از این موضوع شناخت دقیقی پیدا کنند و بدانند اصلا درباره چه حجمی از تخلف احتمالی صحبت می‌شود. عده‌ای توجه نمی‌کنند که وقتی کشتی سوراخ می‌شود، همه کسانی که در این کشتی هستند صدمه می‌بینند، این‌طور نیست که فقط یک بخشی از کشتی صدمه ببینند. به همین لحاظ اگر واقعا نگاه منافع ملی است، برای یک دستمال قیصریه را به آتش نکشند و برای تخلف‌های این‌چنینی دنبال راه‌حل باشند که چگونه می‌شود به‌صورت منطقی جلوی تخلف هرچند محدود را گرفت، اشخاصی که این مسئله را مطرح کردند، کسانی هستند که تخصص آنها ایجاد بحران و جنگ روانی است. آنها می‌دانستند این مسئله می‌تواند به حمایت‌های اجتماعی که از دولت آقای روحانی می‌شود، آسیب بزند، به همین دلیل بر جایی دست گذاشتند که خیلی حجم بالایی ندارد؛ اما می‌تواند ذهن افراد را درگیر کند.

فکر می‌کنید دولت در بخش رسانه‌ای و اقناع‌کردن افکارعمومی در این چند سال موفق نبوده است؟

روابط‌عمومی دولت متأسفانه خیلی ضعیف عمل می‌کند، درحالی‌که دولت باید روشنگری کند، وظیفه دولت در این زمینه روشنگری است؛ یعنی بیاید به‌صورت خیلی عادی و کاملا مشخص، در رسانه ملی وقتی بگذارد که با مردم رودررو صحبت کند و اطلاعات دقیق و کاملی را در اختیار آنها قرار دهد و نگذارد این نوع جنگ‌های روانی ذهن مردم را آلوده کند. نگرانی این نیست که دولت آقای روحانی در دوره بعد رأی می‌آورد یا نه؛ این‌گونه مسائل وقتی مطرح می‌شود، به رشد فضای بی‌اعتمادی در جامعه دامن می‌زند و آسیب‌هایی که از این ناحیه به کل کشور وارد می‌شود، خیلی بیشتر از این است که شما فکر کنید شخصی دور بعد مسئول باقی بماند یا نه. آسیب‌های اجتماعی موقتی نیست و آثار بلندمدت دارد، اگر به ساختار جامعه نگاه کنید، هرکدام از این نوع مسائل که در جامعه مطرح می‌شود، مردم را به کل سیستم بدبین می‌کند این‌گونه نیست که فقط به یک شخص بدبین شوند، بلکه به کل مجموعه حساس می‌شوند. یکی از عواملی که بهره‌وری را در ایران همواره منفی می‌کند، این است که مردم خیلی بی‌اطمینان هستند؛ یعنی مردم حاضر نیستند دولت را همراهی کنند و اطمینان ندارند. پس هرچه فضا منفی‌تر باشد، به این موضوع دامن می‌زنند؛ بنابراین بیش از اینکه دولت روحانی صدمه بخورد، کشور صدمه می‌بیند. به نظر من کسانی که چنین اتفاقاتی را برای جامعه برنامه‌ریزی می‌کنند، نگاهشان منافع ملی نیست و این جای نگرانی بسیار دارد و اینجاست که به نظر من وظیفه دولت آقای روحانی است که این مسائل را باز کند، چراکه رتبه سرمایه اجتماعی ایران بین ۱۴۲ کشور ۱۱۵ است و بی‌اعتمادی در سطح جامعه نسبت به ۱۰ سال پیش خیلی بیشتر شده است. متأسفانه مسائلی مانند دروغ، تقلب و کلاه‌برداری در حال افزایش است و در بعضی موارد به وضعیت نگران‌کننده رسیده است. حالا هرچقدر به این موضوع دامن بزنید، فضا را آشفته‌تر می‌کنید و صدمات اجتماعی و مدیریتی آن به‌مراتب بیشتر خواهد شد، توجه به آمارها روشنگر این مسئله است.

- صداقت و راست‌گویی ۸،۹ درصد
- انصاف ۸،۹ درصد
- اعتماد به دیگران ۱۰،۶ درصد
- دورویی و تظاهر ۶۸،۲ درصد
- تقلب ۷۴،۷ درصد

فکر می‌کنید این موضوع می‌تواند به بزنگاهی تبدیل شود که از دل آن یک جریان پوپولیستی بیرون بیاید؟

نه، من به بروز یک جریان پوپولیستی دیگر اعتقاد ندارم، زیرا مردم شهرهای مختلف در انتخابات ۹۲ و ۹۴ نشان دادند که کاملا به جریان‌های پوپولیستی واقف هستند؛ اما مردم می‌توانند بی‌اطمینان شوند و مشارکت آنها کم شود؛ یعنی همان اتفاقاتی که در انتخابات شورای دوم شهر تهران افتاد؛ مشارکت مردم بسیار پایین بود و آنها مأیوس شده بودند. درواقع این دلسردی است که برای کشور و منافع ملی جای نگرانی دارد.

فکر نمی‌کنید دولت می‌توانست این وضعیت را سامان دهد؟

واقع‌بین باشیم. اولا باید دقت کنید و بدانید دولت آقای روحانی در چه شرایطی سر کار آمد؛ معما چون حل شود، آسان شود. دولت آقای روحانی وقتی در مرداد سال ۹۲ روی کار آمد، حتی حقوق کارمندانش را هم نداشت که پرداخت کند. از بانک مرکزی استقراض و حقوق کارمندها را پرداخت کرد؛ در چنین شرایطی دولت را تحویل گرفت، با خزانه ریالی و ارزی کاملا خالی، با آن حجم مشکلات انبوه، دولت باید به چه چیزهایی توجه کند؟ در آن شرایط مطمئنا اولویت دولت این نوع مسائل نمی‌توانست باشد؛ یعنی مسائل مختلف و مهم زیادی جلوی پای دولت بود، از جمله تحریم‌های سنگین، نبود ارز، خزانه خالی، بدهی‌های سنگین دولتی، واحدهای صنفی تعطیل یا روبه‌تعطیلی، تعداد انبوه بی‌کاران!

ادامه در صفحه ۱۸

حرف مخالف رهبری، نه جرم است و نه معارضه‌ای با آن می‌شود

ادامه از صفحه ۳

توصیه به سوءظن به جریان رسانه‌ای دشمن

ایشان عموم دانشجویان را به «سوءظن به جریان رسانه‌ای دشمن» توصیه کردند و گفتند: «دشمنان با هزینه‌های گزاف، جریان رسانه‌ای پیچیده و گسترده‌ای را بر ضد نظام اسلامی به راه انداخته‌اند که هدف اصلی آن، پوشاندن نقاط قوت جمهوری اسلامی و برجسته‌سازی برخی نقاط منفی برای ایجاد یأس و ناامیدی در مردم و جوانان است». مقام معظم رهبری برجسته‌نشدن یا انعکاس‌نیافتن حضور گسترده و پرشور مردم در راهپیمایی روز قدس در رسانه‌های بیگانه را نمونه‌ای از عملکرد جریان رسانه‌ای دشمن برشمردند و تأکید کردند: «راهپیمایی روز قدس در روز جمعه در هوای بسیار گرم و با زبان روزه، حقیقتا یک پدیده است؛ اما این پدیده کم‌نظیر در رسانه‌های بیگانه انعکاس لازم را پیدا نمی‌کند، درحالی‌که اگر نقطه‌ای منفی وجود داشته باشد، آن را صدها برابر بزرگ‌نمایی می‌کنند». مقام معظم رهبری در ادامه سخنانشان مسئولیت دانشجویان عضو تشکل‌ها را فراتر از وظایف دیگر دانشجویان برشمردند و با اشاره به پیچیدگی و چند لایگی اوضاع سیاسی کنونی افزودند: «در دهه اول انقلاب و دوران دفاع مقدس، مقابله با دشمن وظیفه‌ای روشن و برای عموم قابل درک بود؛ اما امروز درهم‌تنیدگی مسائل مختلف فرهنگی، اجتماعی، سیاسی، اقتصادی و امنیتی، اوضاع کاملا پیچیده‌ای را ایجاد کرده و وظایف بسیار سنگین‌تری به همراه آورده است که لازمه مواجهه با این شرایط نیز داشتن چشمانی باز و دقت، عقل و تدبیر است».

۱۲ توصیه مهم مقام معظم رهبری درباره وظایف تشکل‌های دانشجویی

حضرت آیت‌الله خامنه‌ای پس از تبیین پیچیدگی و چندبُعدی‌بودن فضای کنونی، ۱۲ توصیه را در تشریح وظایف تشکل‌های دانشجویی بیان کردند: توصیه اول ایشان به دانشجویان فعال، «حضور فکری در مسائل اصلی کشور و حضور فیزیکی در مواقع لازم» بود. مقام معظم رهبری، اعلام مواضع تشکل‌های دانشجویی در مسائل اصلی را مهم دانستند و افزودند: «اگر این مواضع قوی و اصیل، به‌خوبی و روشنی اعلام شود، دوستان انقلاب مستحکم‌تر می‌شوند و دشمنان کشور، ازجمله آمریکایی‌ها می‌فهمند که نباید به گزارش‌های تحریف‌شده و غیرواقعی درباره جوانان ایرانی دل‌خوش کنند». حضرت آیت‌الله خامنه‌ای، «برجام»، «ارتباط با آمریکا»، «اقتصاد مقاومتی» و «آینده کشور» را ازجمله مسائل مهمی خواندند که تشکل‌های دانشجویی در جایگاه افسران جنگ نرم، باید مواضع انقلابی، مستدل و محکم خود را درباره آنها بیان کنند. ایشان، «اطلاعات دقیق و صحیح، مستدل‌بودن و بهنگام‌بودن» را از الزامات موضع‌گیری تشکل‌های دانشجویی برشمردند و افزودند: «این مواضع باید به‌خوبی در نشریات دانشجویی انعکاس یابد، ضمن اینکه می‌توان با روش‌های دیگر، ازجمله سخنرانی نمایندگان تشکل‌ها پیش از خطبه‌های نماز جمعه شهرهای بزرگ، این مواضع را به گوش جامعه نیز رساند». مقام معظم رهبری، اجتماع و حضور فیزیکی دانشجویان را نیز گاه لازم دانستند، اما با شیوه‌های درست و قانونی. ایشان با تأکید بر مخالفت همیشگی با برهم‌زدن هر اجتماع و مجلسی، افزودند: «این کار مضر یا حداقل بی‌فایده است و در مواقع لازم باید با تشکیل اجتماعات و جلسات، حرف خود را در قبال اجتماعات مخالف به گوش دانشجویان رساند؛ چون دانشجو به دنبال فهمیدن حقیقت است». مقام معظم رهبری در همین بحث، مسئولان وزارتخانه‌های علوم و بهداشت و مسئولان دانشگاه‌ها را به کمک به تشکل‌های انقلابی فراخواندند و خاطرنشان کردند: «البته همه تشکل‌ها در برخورداری از حقوق عمومی یکسان هستند؛ اما طبیعی و منطقی است که مسئولان دانشگاهی از تشکل‌های انقلابی و متدین، دفاع و حمایت کنند و زمینه حضور فعال‌تر آنها را به وجود آورند». «تبیین و قانع‌کردن دل‌ها» دومین توصیه مقام معظم رهبری به تشکل‌های دانشجویی بود. ایشان تأکید کردند: «در تفکر اسلامی، اقناع و جذب دل‌ها، یک اصل مهم است و تشکل‌های دانشجویی باید با استدلال‌های محکم و روشن، مواضع خود را برای دانشجویان و مردم تبیین کنند». حضرت آیت‌الله خامنه‌ای، موضوعاتی نظیر «اقتصاد مقاومتی، پیشرفت علمی، سبک زندگی و ارتباط با آمریکا» را ازجمله زمینه‌هایی خواندند که نیاز به تبیین مواضع گروه‌های فعال دانشجویی دارد. مقام معظم رهبری درباره روابط با آمریکا خاطرنشان کردند: «تشکل‌های دانشجویی درباره بعضی مواضع رهبری ازقبیل «ردّ رابطه با آمریکا و نفی مذاکره با این کشور به جز در موارد خاص و معین»، تأمل کنند و با درکی روشن از استدلال‌های مستحکم موجود، آنها را به شیوه‌های متقن و مستدل برای مخاطبان دانشجو و غیردانشجو تبیین نمایند». ایشان، «استمرار و بیان صحیح، روشن و مستدل مواضع تشکل‌های انقلابی دانشجویی» را در شکل‌دهی مطالبات عمومی و حرکت کشور در مسیر صحیح، مؤثر و ضروری خواندند. «افزایش سطح آگاهی سیاسی و دینی» سومین توصیه رهبری به تشکل‌های دانشجویی بود. حضرت آیت‌الله خامنه‌ای، همچنین «توسعه مخاطبان دانشجو» را از دیگر وظایف مجموعه‌های دانشجویی برشمردند و افزودند: «اخلاق، حوصله، تحمل شنیدن حرف مخالف و تسلط بر مطالب ارائه‌شده، از پیش‌نیازهای عمل به این وظیفه است».

پنجمین توصیه رهبری به دانشجویان، «دفاع صریح و بدون تقیه از نظام اسلامی» بود. ایشان خاطرنشان کردند: «دشمن با تکیه بر کمبودها، نقص‌ها و قصورها، انقلاب را کم‌ارزش جلوه می‌دهد و پیشرفت‌ها و موفقیت‌ها را نادیده می‌گیرد که لازم است تشکل‌های انقلابی این نامعادله را برهم بزنند». حضرت آیت‌الله خامنه‌ای افزودند: «پایداری در مقابل ۳۷ سال دشمنی تمام‌عیار جبهه عظیم قدرت‌های مادی، مهم‌ترین موفقیت نظام شرافتمند و پرافتخار اسلامی است، آن‌هم در اوضاعی که یک اخم این قدرت‌های مادی، فلان حکومت پرمدعای پادشاهی را به تعظیم و تسلیم می‌کشاند». ایشان، کمیت و کیفیت نشاط‌انگیز دانشجویان انقلابی را نشانه زنده‌بودن و استعداد و ظرفیت ذاتی انقلاب دانستند و افزودند: «البته منظور از دفاع از نظام، دفاع از رهبری نیست؛ بلکه دفاع از مجموعه ارزش‌های درهم‌تنیده‌ای است که انقلاب با تکیه بر آنها به رشد و بالندگی خود ادامه می‌دهد». «تداوم و توسعه اردوهای جهادی در روستاها و مناطق محروم» ششمین توصیه‌ای بود که مقام معظم رهبری در این دیدار بیان کردند. ایشان افزودند: «اردوهای جهادی، هم خودسازی است، هم خدمت و هم آشنایی با فضای واقعی کشور». حضرت آیت‌الله خامنه‌ای با اشاره به تذکر مستمر خود به دولت کنونی و همه دولت‌های قبلی درباره رسیدگی به روستاها افزودند: «تحقق این مسئله راه‌های روشنی دارد که ایجاد صنایع کوچک و تبدیلی، ازجمله آنهاست، البته عمل به این توصیه مستمر، همت می‌خواهد». «توجه به سبک زندگی ایرانی اسلامی در اندیشه و عمل» و «تقویت گفتمان‌های اصلی انقلاب ازجمله عدالت، اقتصاد دانش بنیان و مقاومتی، پیشرفت اسلامی ایرانی و شتاب علمی» توصیه‌های هفتم و هشتم مقام معظم رهبری به مجموعه‌های دانشجویی بود. ایشان در همین زمینه تأکید کردند: «بنده توسعه غربی را به‌هیچ‌وجه قبول ندارم؛ چراکه پایه‌ها و مبانی آن غلط است و به همین علت، «گفتمان پیشرفت اسلامی ایرانی» را مطرح کرده‌ایم». مقام معظم رهبری درباره اقتصاد مقاومتی نیز گفتند: «براساس گزارش‌هایی که رسیده، کارهای خوبی در دست اقدام است به شرط اینکه تداوم یابد». حضرت آیت‌الله خامنه‌ای در نهمین توصیه، مجموعه‌های دانشجویی را به «تشکیل یک جبهه واحد ضد آمریکایی- ضد صهیونیستی در سطح دانشجویان جهان اسلام» فراخواندند. ایشان افزودند: «می‌توان با وسایل پیشرفته ارتباطاتی و در فضای مجازی، کمپین‌های عمومی دانشجویان مسلمان را براساس مخالفت با سیاست‌های آمریکا و رژیم صهیونیستی شکل داد تا در مواقع لازم، میلیون‌ها جوان دانشجوی مسلمان با موضع‌گیری خود، حرکتی عظیم را در جهان اسلام به وجود آورند». «پرهیز از زدن اتهام غیرانقلابی به افراد» دهمین توصیه رهبری به تشکل‌های دانشجویی بود. ایشان به دانشجویان خاطرنشان کردند: «انقلابی‌بودن، مراتب و معیارهای مشخصی دارد و نباید کسانی را که دیدگاه‌هایشان با شما انطباق کامل ندارد، اما دارای این معیارها هستند، به غیرانقلابی‌بودن متهم کنید». «هم‌افزایی تشکل‌های انقلابی دانشگاه‌ها از طریق تکیه بر نقاط مشترک» یازدهمین توصیه رهبری به دانشجویان بود. ایشان تأکید کردند: «اختلافات نباید به کشمکش تبدیل شود و تشکل‌های انقلابی به‌گونه‌ای عمل کنند که رواداری و تحمل مخالف در محیط‌های دانشگاهی جا بیفتد». «نگاه راهبردی به انقلاب و تفکر درباره آینده» آخرین توصیه حضرت آیت‌الله خامنه‌ای به مجموعه‌های دانشگاهی بود. ایشان به دانشجویان گفتند: «رؤسای جمهور دهه‌های آینده، نمایندگان مجلس و مسئولان آینده کشور از میان شما عزیزان انتخاب خواهند شد، بنابراین با نگاهی کاملا امیدوار و پرنشاط، تصویر آرمانی ۲۰، ۳۰ سال آینده کشور را ترسیم کنید و حرکت امروز خود را براساس آن افق روشن، سامان دهید». مقام معظم رهبری در بخش پایانی سخنان خود نکاتی را درباره مسائل داخلی بیان کردند. حضرت آیت‌الله خامنه‌ای با انتقاد از رویه برخی افراد که در عین ادعای حمایت از نظام و امام و انقلاب، موضع خود را درباره فتنه روشن نکرده‌اند، تأکید کردند: مواضع من درباره فتنه سال ۸۸ کاملا صریح است و روی این موضوع حساس هستم و ملاک هم، عدم حمایت از کسانی است که سردمدار فتنه بودند یا از آن سوءاستفاده کردند و تاکنون نیز اعلام تبری نکرده‌اند». مقام معظم رهبری با تأکید بر اینکه تقسیماتی همچون اصولگرا و اصلاح‌طلب یا اصلاح‌طلب مدرن و اصولگرای سنتی، به‌هیچ‌وجه مهم نیستند، افزودند: «موضوع مهم، محتواست». حضرت آیت‌الله خامنه‌ای همچنین به مباحثی که درخصوص لزوم عقلانیت در کشور مطرح می‌شود، اشاره کردند و گفتند: «این روزها درباره عقلانیت و لزوم گفت‌وگوی عقلای جناح‌ها مطالب زیادی مطرح می‌شود که اصل موضوع عقل‌گرایی بسیار پسندیده و موردتأیید اسلام و قرآن است و امام (ره) نیز یکی از عقلای بزرگ جهان بود». ایشان انقلاب اسلامی را انقلابی عقلایی خواندند و افزودند: «براساس عقل‌گرایی، باید گفت کسانی که معتقدند برای پیشرفت کشور باید به غرب پناه برد، عقل خود را باخته‌اند زیرا عقل می‌گوید باید از تجربه‌ها درس گرفت». مقام معظم رهبری با اشاره به تجربیات بسیار بد ملت ایران از غرب از جمله تحمیل دیکتاتوری و استبداد پهلوی، سرنگون‌کردن دولت ملی و تأسیس دستگاه سرکوب وحشتناک ساواک، گفتند: «بعد از پیروزی انقلاب اسلامی نیز اولین تحریم‌ها، خیانت‌ها، جاسوسی‌ها، تهاجم‌های وسیع تبلیغاتی، حمایت از گروه‌های ضدانقلاب، تحمیل جنگ هشت‌ساله، حمایت همه‌جانبه از صدام، ساقط‌کردن هواپیمای مسافری تا بدعهدی‌ها و کارشکنی‌ها در برجام، همه از جانب غربی‌ها و به‌ویژه آمریکا بوده است». ایشان با اشاره به عملکرد بسیار بد فرانسوی‌ها و آمریکایی‌ها در قضیه برجام افزودند: «در قضیه برجام ثابت شد که آمریکایی‌ها اعم از کنگره و دولت همچنان سرگرم دشمنی با ملت ایران هستند». مقام معظم رهبری تأکید کردند: «عقلانیت حُکم می‌کند که با چنین دشمنی با خرد و تدبیر برخورد شود و فریب او را نخوریم و وارد میدانی که او ترسیم کرده، نشویم». حضرت آیت‌الله خامنه‌ای با اشاره به ادعای آمریکایی‌ها مبنی بر تمایل برای مذاکره و هماهنگی با ایران درباره مسائل منطقه ازجمله سوریه گفتند: «ما چنین هماهنگی‌ای را نمی‌خواهیم زیرا هدف اصلی آنها قطع حضور ایران در منطقه است». ایشان با تأکید بر اینکه جمهوری اسلامی ایران خواستار عدم حضور و مداخله آمریکا در منطقه است، افزودند: «این مواضع نظام اسلامی درخصوص مسائل منطقه، در چارچوب عقلانیت است». حضرت آیت‌الله خامنه‌ای تأکید کردند: «من براساس وظیفه دینی و شرعی و اخلاقی، تا جان در بدن دارم خواهم ایستاد و به مردم هم اعتماد دارم؛ همچنان که به نتیجه ایستادگی یعنی پیروزی یقین دارم». ایشان خاطرنشان کردند: «در میان نخبگان کشور به‌ویژه دانشگاهیان و دانشجویان نیز عناصر مؤمن و معتقد به ایستادگی بسیار زیاد هستند؛ به‌گونه‌ای که هر فرد دلسردی را هم دلگرم می‌کند».

در ابتدای این دیدار هشت نفر از نمایندگان تشکل‌های دانشجویی، آقایان:

*احسان ابراهیمی - نماینده بسیج دانشجویی
*محمدحسین قائدشریف - نماینده اتحادیه تحکیم وحدت
*مجتبی رئیسی - نماینده جنبش عدالتخواه دانشجویی
*محمد آهنگران - نماینده گروه‌های جهادی
*علیرضا احمدی - نماینده انجمن اسلامی دانشجویان مستقل
*محمدعلی کامفیروزی - نماینده مدیران مسئول نشریات دانشجویی
*حسین زینلیان‌بروجنی - نماینده اتحادیه جامعه اسلامی دانشجویان

و خانم:

*فاطمه‌سادات ضرابی - نماینده اتحادیه تشکل‌های دانشگاه آزاد

بیش از دو ساعت دیدگاه‌ها و دغدغه‌های جامعه دانشجویی را بیان کردند.

مهم‌ترین محورهای سخنان نمایندگان تشکل‌های دانشجویی به این شرح است:

*ابراز نگرانی از خطر استحاله درونی به وسیله افراد و جریان‌هایی که اعتقاد عمیقی به مبانی انقلاب و امام ندارند.
*ضرورت اصلاح ساختارهای فسادآور در نظام بانکی و اداری و برخورد قاطع با مفسدان و متخلفان.
*انتقاد از عدم پایبندی جدی برخی مسئولان به اصول قانون اساسی و سیاست‌های نظام در عرصه‌های سیاسی، اقتصادی و فرهنگی.
*ضرورت تبیین نحوه مطالبه‌گری دانشجویان در قبال اشکالات و نواقص.
*انتقاد از زدن برچسب‌های سیاسی به مطالبه‌ها و پیگیری‌های دانشجویی از مسئولان.
*تبیین صریح و روشن اصول دفاعی کشور برای مردم و جوانان و بیان علت حمایت از مقاومت در منطقه.
*انتقاد از رواج اشرافی‌گری در میان برخی مسئولان.
*انتقاد از بی‌توجهی مسئولان وزارت علوم به مسائل فرهنگی.
*ایجاد تسهیلات مناسب برای ازدواج آسان دانشجویان.
*انتقاد از ایجاد زمینه نفوذ بیگانگان به دانشگاه‌ها تحت عنوان دیپلماسی علمی.
*اظهار نگرانی از نفوذ اقتصادی، سیاسی، فرهنگی و آموزشی بیگانگان تحت عنوان جهانی‌سازی.
*انتقاد از تلاش برخی برای تسری مدل برجام به مسائل منطقه‌ای، دفاعی و حقوق‌بشری.
*چگونه باید در مقابل جریان غیرانقلابی داخل نظام ایستاد تا دوقطبی ایجاد نشود؟
*انتقاد از اظهارات شعاری برخی مسئولان در موضوع اقتصاد مقاومتی.
*انتقاد از عملکرد شهرداری‌های کلان‌شهرها و گسترش بی‌محابای مراکز تجاری و تبعات سوء فرهنگی اجتماعی این مراکز.
*ضرورت جوان‌گرایی در بدنه مسئولیتی کشور.
*انتقاد از برخی برخوردهای قضائی با بعضی مطبوعات و تشکل‌های دانشجویی و صنفی.
*لزوم تبیین شیوه تعامل با معتقدان به نظام که دارای دیدگاه‌های متفاوتی هستند.
*اظهار نگرانی از پروژه آرمان‌زدایی از انقلاب اسلامی در سیاست خارجی.
*انتقاد از عملکرد برخی مسئولان قضائی و عدم اطلاع‌رسانی شفاف درباره احکام دادگاه‌ها.
*انتقاد از مسکوت‌ماندن طرح نظارت بر عملکرد نمایندگان مجلس.
*گلایه از عملکرد برخی مسئولان در توجیه دشمنی‌های آمریکا و تلاش برای بزک‌کردن چهره آمریکا.
*انتقاد شدید از برخوردنکردن با کارشکنی‌ها و نقض برجام از سوی آمریکا.
*ضرورت تدوین سند بالادستی برای پیشرفت روستاها و گسترش فعالیت گروه‌های جهادی در مناطق محروم.
*اهمیت چشم‌انداز ۲۰ساله جمهوری اسلامی و روند نامناسب کنونی در دستیابی به اهداف آن.

در این مراسم دانشجویان نماز مغرب و عشا را به امامت مقام معظم رهبری اقامه و روزه خود را با ایشان افطار کردند.

ادامه از صفحه ۲

وزارت اطلاعات: ما پیامک تهدیدآمیز نفرستادیم

همچنین حجت‌الاسلام مهدی شیخ، از اعضای فراکسیون امید و کمیسیون فرهنگی مجلس، در حاشیه جلسه روز گذشته درباره ماجرای پیامک‌های تهدیدآمیز به خبرنگاران، به «شرق» گفت: «انتظار می‌رود مسئولان امنیتی، اگر خودشان در جریان منشأ ارسال این پیامک‌ها هستند و به‌نوعی از طرف خود آنها این پیامک‌ها ارسال شده، این موضوع را صریح و شفاف اعلام کنند تا شهروندان احساس ناامنی نکنند و تذکرشان نیز توجه و پذیرش شود؛ اما اگر نهادها و دستگاه‌های مسئول در حوزه امنیتی و قضائی، نقشی در ارسال این پیامک‌ها نداشته‌اند، باید با سرعت و جدیت، این موضوع را پیگیری کنند؛ چون اگر هر فردی بتواند خودسرانه، به گروهی از شهروندان پیامک‌های امنیتی ارسال کند و با این نوع رفتارها برخورد نشود، ممکن است این نوع اقدامات در قالب‌های دیگر هم تکرار شود که نه به صلاح امنیت ملی است و نه بازتاب خوبی در جهان دارد».

خبرنگارانی که تهدید شده‌اند، شکایت کنند
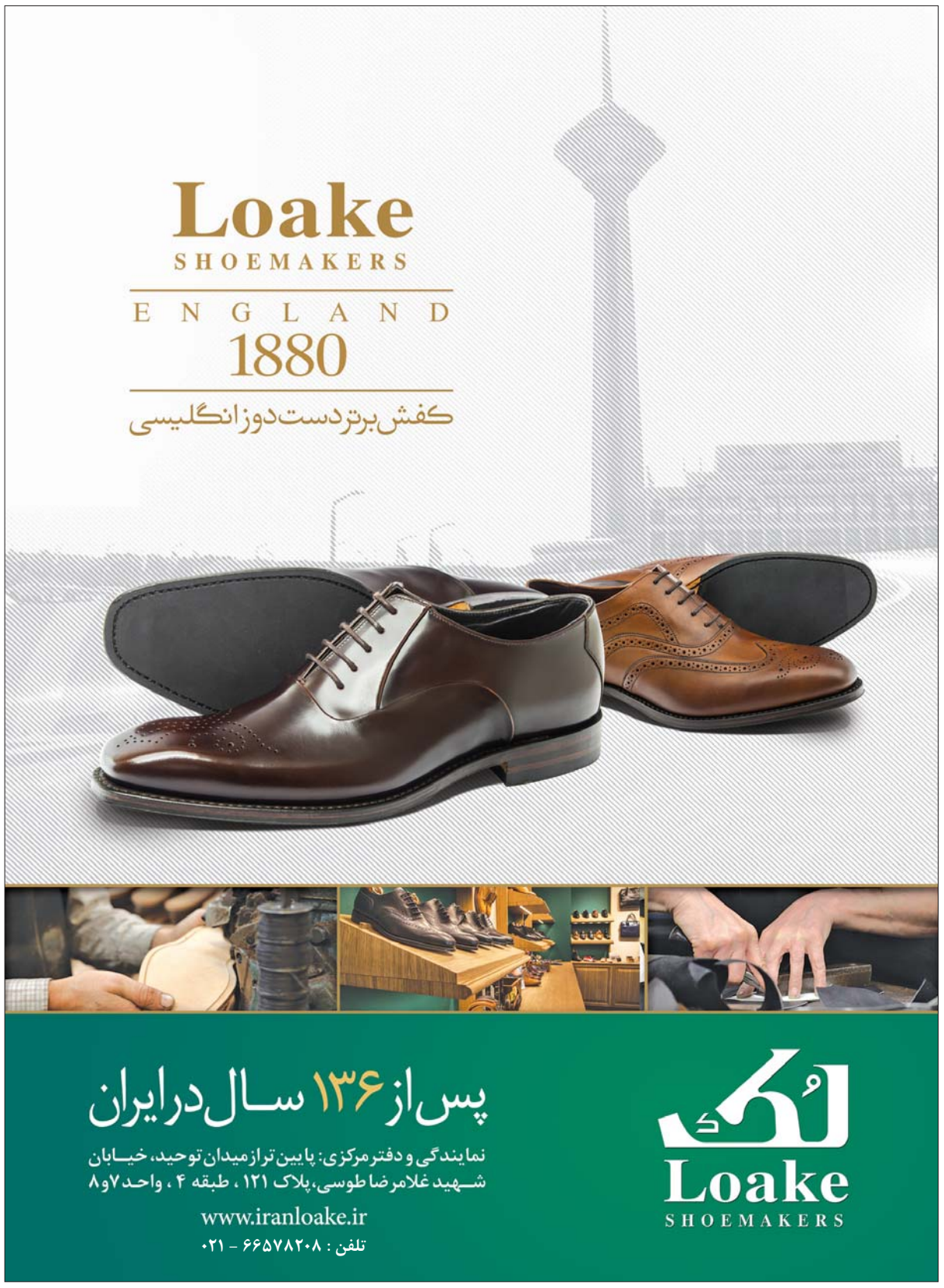
در حاشیه جلسه علنی روز گذشته مجلس همچنین، حسین نوش‌آبادی، سخنگوی وزارت فرهنگ و ارشاد اسلامی نیز به «خانه ملت» گفت: «افرادی که برای آنها پیامک تهدیدکننده آمده، باید شکایت خود را به مراجع قضائی یا وزارت فرهنگ اعلام کنند؛ چراکه در دولت «کمیته تعیین مصادیق محتوای مجرمانه» با اعضایی متشکل از دستگاه‌هایی مانند وزارت فرهنگ و دستگاه‌های قضائی و امنیتی وجود دارد؛ بنابراین مسئولان وزارتخانه شکایت اهالی رسانه را در این کمیته طرح و پیگیری می‌کنند تا مرجع نامشخص پیامک‌های تهدیدآمیز ردیابی شود و نهادهای امنیتی نیز باید موضوع را با جدیت پیگیری کنند». نوش‌آبادی با بیان اینکه اگر خبرنگاری جرم و تخلفی کرده باشد، باید طبق قوانین موجود تعقیب و تنبیه شود، نه آنکه با پیامک تهدیدآمیز بدون منبع در راستای القای ناامنی حرکت کرد، افزود: «اگر این پیامک‌ها از سوی نهادهای امنیتی صورت نگرفته است، باید هرچه سریع‌تر این موضوع را رسانه‌ای کنند، مرجع پیامک‌های ارسالی مشخص نیست و بعید هم می‌دانیم که چنین پیامک‌هایی از سوی نهادهای اطلاعاتی و امنیتی به خبرنگاران ارسال شده باشد؛ اما مشخص است که این رفتار نباید در کشور باب شود و اشخاصی بخواهند با یک‌سری رفتارهای غیرقانونی، موجب تشویش جامعه شوند».