خبر

رئیس‌جمهوری چین خطاب به ارتش:

برای جنگیدن آماده باشید

● هم‌زمان با تأکید پکن بر مقابله شدیدتر با نیروهای مخالف در تایوان و هنگ‌کنگ، شی جینپینگ، رئیس‌جمهوری چین، به نیروهای ارتش آزادی‌بخش خلق این کشور گفت که «آماده رزم» باشند. او در حاشیه اجلاس بزرگ کنگره ملی پس از تقدیر از نیروهای نظامی برای کنترل و مهار ویروس کرونا، از آنها خواست برای مأموریت‌های نظامی آمادگی بالاتری داشته باشند. خبرگزاری شینهوا از قول شی جینپینگ آورده است که «ارتش باید برای نبردهای نظامی آماده باشد تا در انجام وظایف نظامی تواناتر شود و تمرینات رزمی نظامی واقعی داشته باشد». هم‌زمان وزارت دفاع چین اعلام کرده است که این کشور سختگیری‌ها را در مقابله با تجزیه‌طلبان و براندازان تشدید خواهد کرد. بودجه ارتش چین براساس گزارش کنگره ملی خلق چین در سال جاری میلادی با ۶.۶ درصد رشد به ۱۷۸ میلیارد دلار رسیده است.

ووچیان، سخنگوی وزارت دفاع چین هم از افزایش تهدیدهای امنیتی و نگرانی‌های پکن از این بابت گفت و خاطرنشان کرد: «تهدیدهای استقلال‌طلبان تایوان فزاینده است». این هشدار در حالی داده می‌شود که آمریکا روابط نظامی و سیاسی با تایوان را تقویت کرده است و قصد دارد محموله‌ای از موشک‌های پیشرفته به این کشور بفروشد. در این میان چین در حال بررسی لایحه قانون امنیتی در هنگ‌کنگ برای مقابله با مخالفانی است که آنان را برانداز و تجزیه‌طلب می‌خواند و به آمریکا هشدار داده است در صورت اقدام علیه چین با تدابیر مقابله‌جویانه این کشور روبه‌رو خواهد شد.

اعمال تحریم علیه پکن

در آن سو در کنفرانس خبری روز سه‌شنبه دونالد ترامپ، رئیس‌جمهوری آمریکا، در پاسخ به این پرسش که آیا قصد دارد به‌دلیل اقدامات چین در هنگ‌کنگ، تحریم‌هایی علیه پکن اعمال کند یا محدودیت‌هایی برای ویزای دانشجویان و محققان چینی اعمال خواهد کرد، گفت، «ما الان در حال انجام کارهایی هستیم. فکر می‌کنم شما آنها را جالب خواهید دانست. در روزهای آینده درباره آنها حرف خواهم زد». ترامپ توضیح بیشتری درباره این اقدامات نداد؛ اما کایلی مک انانی، سخنگوی کاخ سفید، گفت که ترامپ از اقدام چین ناخشنود است و بسیار سخت می‌توان تصور کرد با سیطره چین بر هنگ‌کنگ این جزیره همچنان به‌عنوان مرکز مالی باقی بماند.

خروج پیش از موعد آمریکایی‌ها از افغانستان

● مقام‌های آمریکایی و ناتو به خبرگزاری رویترز گفته‌اند که ایالات متحده شمار نیروهای نظامی خود در افغانستان را بسیار زودتر از آنچه در توافق اواخر ماه فوریه با گروه طالبان در نظر گرفته شده بود، کاهش داده است. طبق این گزارش، این مقامات می‌گویند این تصمیم از جمله به‌خاطر نگرانی‌ها از شیوع ویروس کرونا گرفته شده است.

یکی از بندهای اصلی توافق‌نامه ۲۹ فوریه بین ایالات متحده و طالبان این بود که آمریکا تا اواسط ماه جولای تعداد نظامیان خود در افغانستان را از ۱۳ هزار نفر به هشت‌هزارو ۶۰۰ نفر کاهش دهد و تا ماه می ۲۰۱۲ این تعداد را به صفر برساند. دو مقام آمریکایی که نخواسته‌اند نامشان فاش شود به رویترز گفتند کاهش نیروهای آمریکا به هشت‌هزارو ۶۰۰ نفر بسیار زودتر از موعد انجام شده و شمار این نیروها در روزهای آینده به این رقم نزدیک می‌شود. همچنین روزنامه نیویورک‌تایمز به نقل از منابع آگاه نوشت که قرار است مقام‌های ارشد نظامی آمریکا در روزهای آینده درباره گزینه‌های خروج نیروهای آمریکایی از افغانستان، با یک برنامه زمانی مشخص قبل از برگزاری انتخابات ریاست‌جمهوری آمریکا، دونالد ترامپ، رئیس‌جمهور این کشور را مطلع کنند.ترامپ نیز سه‌شنبه بار دیگر بر درخواست خود مبنی بر تخلیه کامل نظامیان آمریکایی از افغانستان تأکید کرد، اما گفت هنوز تاریخ مشخصی برای این کار در نظر گرفته نشده است. ترامپ در کارزار انتخاباتی پیشین خود قول خروج کامل ارتشیان آمریکا از افغانستان را داده بود و در روزهای اخیر گمانه‌زنی‌هایی درباره عمل به این وعده، تا پیش از آغاز کارزار انتخاباتی بعدی، در رسانه‌ها منتشر شده است.

گروه طالبان تاکنون فقط با آمریکا وارد مذاکره و توافق شده و از زمان توافق صلح در ۲۹ فوریه نه‌تنها حملات خود را کاهش نداده، بلکه به آن شدت هم بخشیده است. دولت افغانستان تاکنون درباره این خبر واکنش نشان نداده ولی پیش از این گفته بود بار جنگ به دوش نیروهای امنیتی افغانستان است و نیروهای خارجی حاضر در افغانستان فقط در زمینه آموزش و مشورت‌دهی به نیروهای افغانستان کمک می‌کنند.

بیانیه هشدارآمیز آمریکا درباره اعزام جنگنده‌های روسی به لیبی

آرایش جنگی برای نجات «خلیفه»

تحولات روزهای اخیر در لیبی، نگرانی مقام‌های آمریکایی درباره افزایش نفوذ روسیه در شمال آفریقا را برانگیخته و تنش‌هایی میان مسکو و واشنگتن ایجاد شده است. روز سه‌شنبه فرماندهی ارتش ایالات‌متحده در آفریقا (آفریکام) با انتشار بیانیه‌ای اعلام کرد که روسیه با هدف پشتیبانی از ژنرال خلیفه حفتر و نیروهای روسی حامی این ژنرال، جنگنده‌های خود از روسیه و سوریه را به لیبی اعزام کرده است. «این جنگنده‌های میگ-۲۹ از یک پایگاه هوایی در روسیه به پرواز درآمده و سپس برای پنهان‌کاری و ازبین‌رفتن نشان‌های روسی، در پایگاهی در سوریه رنگ شده و بعد به لیبی ارسال شده‌اند». تعداد جنگنده‌ها حدود ۱۴ فروند گزارش شده اما تاریخ ورود آنها به لیبی در این بیانیه مشخص نشده است.ایالات‌متحده احتمال می‌دهد که مأموریت این جنگنده‌های روسی پشتیبانی هوایی از مزدورهای روسی به نام «گروه واگنر» و عملیات تهاجمی در حمایت از «ارتش ملی لیبی» به رهبری ژنرال خلیفه حفتر باشد که با دولت وفاق ملی مستقر در طرابلس می‌جنگند. اعمال محدودیت شدید بر حریم هوایی شمال لیبی نیز یکی‌دیگر از اهداف حضور جنگنده‌های روسی در این کشور پیش‌بینی می‌شود.

در ارزیابی کم‌سابقه ژنرال استفن تاونسند، رئیس مرکز فرماندهی ایالات‌متحده در آفریقا که مقر آن در آلمان قرار دارد، آمده است: «به‌وضوح روشن است که روسیه با این اقدام اخیر می‌خواهد در جنگ لیبی کفه ترازو را به سود خود سنگین‌تر کند. دقیقا همان‌طورکه در سوریه عمل کردند. آنها با استفاده از گروه‌های مزدور مانند واگنر، ردپای نظامی خود را در آفریقا گسترش می‌دهند تا هم‌زمان بتوانند نقش مستقیم و مسئولیت خود در این کشور را انکار کنند».

درحال‌حاضر در لیبی، دولت وفاق ملی به رهبری «فائز السراج» که ازسوی سازمان ملل به رسمیت شناخته می‌شود، با حمایت ترکیه و قطر در برابر «ارتش ملی لیبی» به فرماندهی خلیفه حفتر که مورد حمایت اکثریت مجلس نمایندگان لیبی و پشتیبانی روسیه، فرانسه، مصر و امارات متحده عربی قرار دارد، صف‌آرایی کرده‌اند. در یک سال اخیر ارتش ملی لیبی تلاش کرده تا طرابلس، پایتخت لیبی را از کنترل ارتش دولت وفاق ملی خارج کند، اما پیروزی‌های هفته‌های اخیر دولت وفاق ملی لیبی با پشتیبانی ترکیه شکست‌های سنگینی را به ژنرال حفتر و روسیه تحمیل کرده است. مقام‌های دولت لیبی می‌گویند بعد از تصرف یک پایگاه هوایی در جنوب طرابلس، هزاران نفر از مزدوران «گروه واگنر» با هواپیماهای ترابری روسی از منطقه گریخته‌اند.

عکس: آناد‌ولو

تغییر بزرگ

ژنرال تاونسند اعزام جنگنده‌های روسی را در راستای اظهارات اخیر خلیفه حفتر می‌داند و می‌گوید: «در روزهای گذشته حفتر اعلام کرد که قصد دارد کمپین هوایی جدیدی را برای تصاحب طرابلس ایجاد کند و به فاصله چند روز این جنگنده‌های روسی از راه رسیدند». تحلیلگران احتمال می‌دهند اقدام پنتاگون در انتشار این ارزیابی نشانه تمایل ایالات‌متحده برای مقابله علنی با سیاست روسیه در لیبی و شمال آفریقا و یک تغییر بزرگ در سیاست دولت ترامپ باشد که پیش از این حمایت تلویحی خود از ژنرال حفتر را اعلام کرده بود.«جلال حارشویی» پژوهشگر مؤسسه «کلینگندل» در لاهه به فارن‌پالسی می‌گوید: «دولت ترامپ تاکنون تمایلی برای مداخله واضح در لیبی از خود نشان نمی‌داد. به گفته باراک اوباما، رئیس‌جمهوری سابق آمریکا، سیاست واشنگتن در قبال لیبی یکی از بزرگ‌ترین اشتباهات او در حوزه سیاست خارجی بوده و پس از آن هم دونالد ترامپ، رئیس‌جمهوری کنونی، تمایل چندانی برای مداخله در لیبی از خود نشان نداد. با خروج جان بولتون، مشاور سابق امنیت ملی ترامپ، از کاخ سفید هم توجه واشنگتن به لیبی بیش از گذشته کم‌رنگ شد.

> **واقعیت این روزها در لیبی این است که روسیه حتی اگر در ظاهر، نظامیان مورد حمایت خود را کنار بگذارد، اما سخت‌افزار نظامی مورد نیاز خود را به‌راحتی از طریق مصر یا دیگر منابع تأمین کرده و به لیبی منتقل خواهد کرد. این یک بازی با حاصل‌جمع صفر است؛ چراکه نه روسیه و نه ترکیه حاضر نیستند دستاوردها و منافع خود را در لیبی به‌سادگی از دست بدهند**

اما اکنون به نظر می‌رسد که پنتاگون می‌خواهد درباره لیبی به کاخ سفید و ترامپ کم‌توجه هشدار دهد. مقام‌های نظامی آمریکا می‌خواهند کاخ سفید را از آنچه با مداخله روسیه در شمال آفریقا ممکن است رقم بخورد، بترسانند. هر واکنش نظامی به این اقدام روسیه باید تحت پرچم ناتو و با بسیج توانایی‌های دریایی آمریکا و متحدانش برای جلوگیری از رقم‌خوردن سناریوی مورد نظر مسکو صورت گیرد».

ژنرال «جف هریگیان»، فرمانده نیروی هوایی آمریکا در اروپا و آفریقا بخشی از نگرانی پنتاگون را نمایان می‌کند و می‌گوید: «اقدام روسیه در اعزام جنگنده‌های خود به لیبی، مقدمه تصرف پایگاه‌های این کشور آفریقایی در سواحل مدیترانه خواهد بود. با حضور روسیه در این پایگاه‌ها آنها به‌راحتی می‌توانند باتری‌های سیستم دفاع هوایی خود را در آنجا مستقر کنند و این مشکلی بزرگ برای پرواز هواپیماهای نظامی آمریکا ایجاد می‌کند. اگر چنین اتفاقی رخ دهد، نگرانی‌های امنیتی جدی‌ای در جبهه جنوبی اروپا ایجاد می‌شود».

انگیزه روسیه برای آتش‌بس و مذاکره

هم‌زمان با این تحولات وزارت خارجه روسیه هم با انتشار بیانیه‌ای از مذاکره تلفنی سرگئی لاوروف، وزیر خارجه روسیه، با صالح عیسی، رئیس مجلس نمایندگان لیبی، خبر داد که از متحدان خلیفه حفتر به‌شمار می‌آید. براساس این بیانیه، لاوروف خواستار برقراری آتش‌بس و حل‌وفصل فوری بحران لیبی ازطریق مذاکرات سیاسی شده است. اما انگیزه واقعی روسیه برای برقراری آتش‌بس و انجام مذاکرات در چنین شرایطی هنوز روشن نیست. «ویلیام لارنس»، استاد دانشگاه و تحلیلگر سیاسی در واشنگتن، به الجزیره می‌گوید: «دولت مورد حمایت غرب در لیبی در هفته‌های اخیر پیروزی‌های مهمی به دست آورده و این موضوع باعث شده تا روسیه و ژنرال حفتر در موضع ضعف قرار گیرند. به همین دلیل روسیه می‌خواهد از فرصت برقراری آتش‌بس و ازسرگیری مذاکرات به سود خود و حفتر استفاده کند تا آرایش تازه‌ای به نیروهای نظامی خود بدهند».

«منصور الکیخا»، استاد دانشگاه تگزاس، هم خواسته لاوروف را ریاکارانه می‌داند و می‌گوید: «حرف‌زدن از آتش‌بس و مذاکره آسان است. اما کاری که روس‌ها انجام می‌دهند، خلاف اظهاراتشان است. روس‌ها این هواپیماها را تحت عنوان ارسال قطعات یدکی تجهیز کرده‌اند. واقعیت این روزها در لیبی این است که روسیه حتی اگر در ظاهر، نظامیان مورد حمایت خود را کنار بگذارد اما سخت‌افزار نظامی مورد نیاز خود را به‌راحتی از طریق مصر و یا دیگر منابع تأمین و به لیبی منتقل خواهد کرد. این یک بازی با حاصل‌جمع صفر است؛ چراکه نه روسیه و نه ترکیه حاضر نیستند دستاوردها و منافع خود در لیبی را به‌سادگی از دست بدهند. حتی مصر به‌عنوان همسایه لیبی هم چنین کاری نمی‌کند. این اطمینان را می‌دهم که اگر حفتر و روسیه شکست‌های بیشتری در لیبی متحمل شوند، در آن صورت پای مصر هم به‌شکلی علنی‌تر به جنگ لیبی باز خواهد شد و در آن صورت شاهد فاجعه‌ای وخیم‌تر خواهیم بود که می‌تواند آتش جنگ لیبی را برای ۲۰ سال دیگر هم روشن نگه دارد».

به توییت جنجالی رئیس‌جمهوری آمریکا برچسب راستی‌آزمایی زده شد

جدال نفس‌گیر توییتر با ترامپ

رئیس‌جمهوری آمریکا مهم‌ترین سیاست‌مداری است که به توییتر هویت جدیدی داد و از آن برای خط‌ونشان‌کشیدن، مذاکره و حتی اعلام و اجرای قانون جدید استفاده کرد؛ حالا این رابطه‌ای که تا همین اواخر کاملا یک‌طرفه بود، با قوانین جدید توییتر و اولین تأثیرات آن بر سیاست‌مدار زودرنج آمریکایی به جاده‌ای دوطرفه تبدیل شده است؛ جاده‌ای که هرچه روزها به انتخابات ۲۰۲۰ نزدیک‌تر شوند، شبیه‌تر به خاکریزهای جنگی تمام‌عیار خواهد شد.بر اساس قوانین جدید، توییتر این امکان را اضافه کرده است تا توییت‌هایی حاوی اطلاعات غلط را نشانه‌گذاری کند و با همین نشانه به سایر مخاطبان نسبت به صحت‌وسقم اطلاعات آن هشدار دهد. حالا دو مورد از توییت‌های دونالد ترامپ، رئیس‌جمهوری آمریکا، برای اولین‌بار شامل قانون جدید توییتر شده‌اند و به نظر می‌رسد که «گلوله به سمت ولیعهد امپراتوری اتریش- مجارستان» شلیک شده است. ترامپ پیش‌تر بدون ارائه هیچ شواهدی در توییتی نوشته بود: «هیچ راهی وجود ندارد (هیچ!) که رأی‌دهی با استفاده از اینترنت چیزی غیر از یک کلاهبرداری باشد». توییتر بر این توییت نشانه هشدار گذاشت که با کلیک روی آن مخاطب به صفحه‌ای هدایت می‌شود که ضمن «تأییدنشده» خواندن محتوای این توییت، مجموعه‌ای از گزارش‌ها و توییت‌ها درباره رأی‌دهی اینترنتی در انتخابات را نمایش می‌دهد. در واکنش به این اقدام توییتر، چهل‌وپنجمین رئیس‌جمهوری آمریکا این شبکه اجتماعی را به «مداخله» در انتخابات ریاست‌جمهوری ۲۰۲۰ متهم کرد و در توییتی دیگر نوشت: «توییتر در انتخابات ریاست‌جمهوری ۲۰۲۰ دخالت می‌کند. آنها بر اساس راستی‌آزمایی‌های رسانه‌های جعلی‌ای مانند سی‌ان‌ان و واشنگتن‌پست می‌گویند که بیانیه من درباره رأی‌دهی اینترنتی، که به تقلب و فساد گسترده منجر خواهد شد، نادرست است... توییتر در حال سرکوب آزادی بیان است و من به‌عنوان رئیس‌جمهور اجازه نمی‌دهم این اتفاق بیفتد». هم‌زمان روز سه‌شنبه، مدیر کمپین انتخاباتی ترامپ با انتشار بیانیه‌ای «سیلیکون ولی» را به «مسدودکردن راه‌های ارتباطی ترامپ با رأی‌دهندگان» متهم کرد.توییتر در حالی این امکان جدید را اضافه کرده است که تا پیش از این برای سال‌ها به انفعال در برابر توییت‌هایی که شامل حملات شخصی به رقبای سیاسی و اشاعه تئوری‌های توطئه بود، متهم می‌شد. قوانین جدید طی ماه جاری اعلام و با هدف کنترل اطلاعات درباره ویروس کرونا اجرا شده است. حالا جدای از اتفاقی که با قوانین جدید توییتر برای آزادی بیان در شبکه‌های اجتماعی می‌افتد، کمپین ترامپ در آستانه تحمل ضربه سهمگینی است. ترامپ را توییتر سال ۲۰۱۶ به کسی تبدیل کرد که این‌چنین قدرتمند به نظر برسد که هر کاری از او برمی‌آید؛ هنوز هم بخش مهمی از شخصیت ترامپ بیش از آنکه در سخنرانی‌هایش در ایالات مختلف نمایان شود، در خلال توییت‌هایی عرضه می‌شوند که او شبانه‌روز برایشان وقت می‌گذارد. اگر چالش ترامپ و توییتر عمیق‌تر شود، قطعا آنکه بیشتر ضرر می‌کند، رئیس‌جمهور آمریکاست که برای ماندن در این سمت دستش زیر سنگ این شبکه اجتماعی است. صادقانه این است که بدون توییتر ترامپ بخش مهمی از خود را در رقابت سیاسی نوامبر ۲۰۲۰ نخواهد داشت. ترامپ فعالیتی در فیس‌بوک یا دیگر شبکه‌های اجتماعی ندارد. البته او می‌تواند پلتفرمی برای خودش دست‌وپا کند، اما حقیقت آن است که او نه وقتی برای این کار دارد نه اگر دست به چنین کاری بزند، می‌تواند آنچنان که در توییتر مخاطب دارد، برای واژه‌هایش چشم و گوش پیدا کند. البته تا اینجای ماجرا به نظر نمی‌رسد که توییتر برنامه‌ای برای بستن صفحه ترامپ داشته باشد و قرار است همین قدم اولش را حالاحالاها کش دهد، اما خط‌ونشان‌کشیدن ترامپ برای یک شبکه اجتماعی خصوصی تقریبا معنایی ندارد؛ توییتر به‌عنوان یک پلتفرم خصوصی که حالا بیشتر شبیه یک بازار قدیمی شلوغ شده، این قدرت را دارد تا هر قانونی را برای ساختار خود تعریف کند و نه رئیس‌جمهور و نه کنگره نمی‌توانند قوانین آن را زیر پا بگذارند. حالا همین پلتفرم خصوصی می‌داند که هم در انتخابات ۲۰۱۶ و هم در انتخابات اخیر کنگره چه خدمتی به آنهایی کرده که در این رقابت‌های سیاسی پیروز شده‌اند و می‌تواند این‌بار به‌جای اینکه اجازه دهد آنها از آن استفاده کنند و به پیروزی برسند، این‌بار خودش جماعت را به آنجایی که می‌خواهد هدایت کند. تصور کنید از هر ۱۰ توییت ترامپ دست‌کم سه مورد آنها با عنوان «تأییدنشده» نشانه‌گذاری شوند؛ آیا این اقدام در شش ماه باقی‌مانده به انتخابات تأثیری بر سبد آرای ترامپ که خودش توییتر را به عرصه اصلی سیاست‌ورزی‌اش تبدیل کرده، ندارد؟ گلوله‌ای که توییتر با این کارش شلیک کرده، مغز همه آنهایی را نشانه رفته است که تردید و تشکیک در گفته‌ها و اقدامات رئیس‌جمهورشان ذهنشان را مدت‌هاست درگیر کرده؛ چراکه تقریبا تمامی مطالعات سیاسی به خوبی نشان داده‌اند که بیشتر شهروندان آمریکایی از مدت‌ها پیش درباره ترامپ تصمیمشان را گرفته‌اند و هیچ‌چیز نمی‌تواند نظر آنها را دراین‌باره تغییر دهد. اگر آنها او را دوست داشته باشند از هر واقعه‌ای برای تأیید این علاقه بهره می‌برند و اگر نه، هر اتفاقی به نفرت آنها می‌افزاید. در این میان مانده‌اند آنهایی که همواره با آرای خاکستری شناخته می‌شوند؛ آنهایی که باید در جنگ جدید توییتر و ترامپ، تمام هشتگ‌ها و «فکت‌چکینگ‌ها» را کنار هم بچینند و ببینند قرار است سمت رئیس‌جمهوری را برای ترامپ حفظ کنند یا نه.

رویداد

مرگ سیاه‌پوستی دیگر در بازداشت

● پلیس فدرال آمریکا اعلام کرد که درباره مرگ «جورج فلوید» سیاه‌پوست که در بازداشت پلیس مینه‌سوتا جان داده، تحقیق می‌کند و چهار پلیس دخیل در این ماجرا اخراج شده‌اند. در این فیلم، فلوید که حدود ۴۰ سال دارد، به سختی درحالی‌که تقلا می‌کند نفس بکشد، به پلیس سفیدپوستی که وزنش را روی گردن او انداخته می‌گوید: «نمی‌توانم نفس بکشم».

شلیک گلوله فلفلی به هنگ‌کنگی‌ها

● پلیس هنگ‌کنگ قبل از آنکه قانون‌گذاران لایحه جرم‌انگاری توهین به سرود ملی چین را در منطقه نیمه‌خودمختار هنگ‌کنگ به مباحثه بگذارند، برای پراکنده‌کردن معترضان به آنها گلوله‌های فلفلی شلیک کرده است.

گمانه‌زنی‌ها درباره مرگ فعال زن سعودی

● به دنبال اعلام قطع ارتباط میان ولید الهذلول، فعال زن سعودی با خانواده‌اش، برخی از فعالان در شبکه‌های اجتماعی از احتمال مرگ او در زندان و مخفی‌کردن آن توسط مقامات این کشور خبر دادند.

دست رد اردوغان به سینه نتانیاهو

● منابع اسرائیلی اعلام کردند ترکیه با پیشنهاد اسرائیل برای بهبود روابط میان دو طرف مخالفت کرده است. طبق گزارش‌ها، اسرائیل اخیرا پیام‌هایی را به آنکارا منتقل کرده و پیشنهاد داده از تشکیل کابینه جدید برای بهبود روابط میان دو طرف استفاده کنند.

فشار برای افشای گزارش محرمانه قتل خاشقجی

● سایت المانیتور فاش کرد اعضای دموکرات کنگره آمریکا در حال تهیه پیش‌نویس قانونی هستند که دونالد ترامپ، رئیس‌جمهوری این کشور را وادار می‌کند گزارش قتل جمال خاشقجی، روزنامه‌نگار منتقد سعودی را از حالت محرمانگی خارج کند.

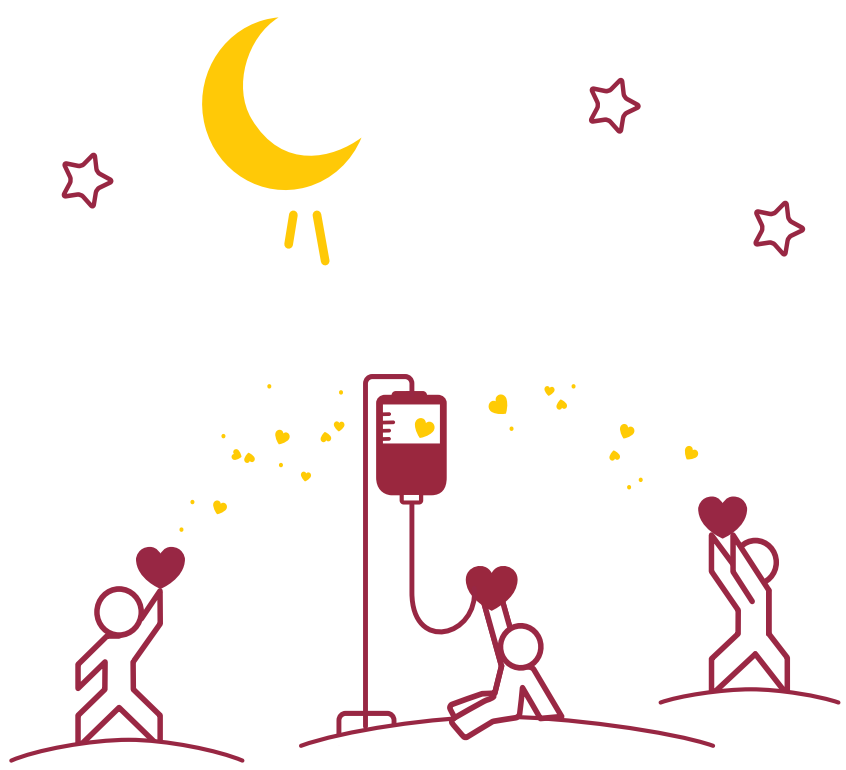

پرداخت کفاره و فطریه
برای تأمین دارو و درمان کودکان مبتلا به سرطان

در این روزها که دستانمان دور اما قلبهایمان نزدیک است، با پرداخت فطریه و کفاره از راه دور، همچنان همراه کودکان مبتلا به سرطان باشیم. با پرداخت کفاره و فطریه امسال به محک، می‌توانیم نجات‌بخش زندگی قهرمانان کوچکی باشیم که در هر شرایطی باید سرسختانه با سرطان بجنگند. مبالغ کفاره و فطریه اهدایی شما در محک صرف تأمین هزینه دارو و درمان کودکان که سخت‌تر از هر زمان دیگریست، خواهد شد.

تنتان سلامت

محک
مؤسسه خیریه حمایت از کودکان مبتلا به سرطان
mahak-charity.org

روش‌های حمایت از کودکان محک:
شماره کارت: ۵۸۹۲-۱۰۱۱-۲۴۸۲-۱۴۲۸
#۲۳۵۴۰*۷۳۳* ۰۲۱ - ۲۳۵۴۰

از اینکه به پیام ما توجه می‌کنید، سپاسگزاریم.