خبر

وزیر نیرو:
افزایش قیمت برق، احساس مردم است

■ **مهر:** وزیر نیرو با بیان اینکه افزایشی در تعرفه‌های برق نداشتیم، گفت: این افزایش قیمت، احساسی است که مردم از بابت دریافت قبض‌های خود در تابستان دارند. «مجید نامجو» در حاشیه جلسه هیات دولت در پاسخ به این سوال که آیا تعرفه برق افزایش پیدا می‌کند؟ افزود: این افزایش قیمت، احساسی است که مردم از بابت دریافت قبض‌های خود در تابستان دارند. وی با بیان اینکه در تابستان مصرف برق بالا می‌رود و به دلیل پلکانی بودن تعرفه‌ها قیمت‌ها نیز بالا می‌رود، افزود: مردم احساس می‌کنند که این قیمت‌ها افزایش داشته است در حالی که این طبیعی است و اگر شهروندان قبض‌های خود را با ماه‌های گذشته مقایسه کنند مشاهده خواهند کرد که در تعرفه‌ها افزایشی رخ نداده است. نامجو همچنین درباره آخرین وضعیت آب و برق در استان زلزله‌زده آذربایجان شرقی نیز گفت: واحدهای مسکونی در این مناطق با سرعت آماده می‌شوند و باید برای انشعاب آب و برق آنها اقدام کنیم. وزیر نیرو ادامه داد: همچنین امروز مذاکره‌ای با رییس‌جمهور داشتیم و قرار شد نیاز وزارت نیرو از منابعی که در اختیار استان آذربایجان شرقی گذاشته شده است، برای بازسازی تامین و این منابع با سرعت در اختیار این وزارتخانه قرار گیرد تا با اتمام ساختمان‌ها، آب و برق آنها را تامین کنیم.

فروش ۱۶۲۳ فقره دارایی وزارت نیرو

وزیر نیرو با اعلام اجرای طرح شناسایی اموال و دارایی‌های مازاد وزارت نیرو در سال‌جاری، از برنامه‌ریزی جدید در نحوه اجرای این طرح خبر داد. وی با اشاره به اینکه پروژه شناسایی اموال مازاد و برنامه‌ریزی برای فروش و واگذاری آن در سال ۹۱ نیز در حال ادامه است، اظهار داشت: این طرح، روش مناسبی برای تامین مالی پروژه‌ها و طرح‌های وزارت نیرو محسوب می‌شود. آمار عملکرد سال ۹۰ وزارت نیرو از شناسایی و فروش ۱۶۲۳ فقره دارایی مازاد به ارزش بیش از ۱۵هزارمیلیارد ریال به منظور ایجاد تاسیسات جدید آبی و پرداخت بدهی‌های پیمانکاران حکایت دارد.

اعلام قیمت شیر و لبنیات به اول مهر موکول شد

■ **ایسنا:** با وجود برگزاری جلسه روز گذشته ستاد تنظیم بازار برای تعیین قیمت نهایی شیر و لبنیات، نتایج این جلسه هنوز نهایی نشده و اعلام قیمت‌ها به روز شنبه اول مهر موکول شد. روز سه‌شنبه ۲۸ شهریور جلسه ستاد تنظیم بازار تشکیل و درباره قیمت جدید شیر تصمیم‌گیری شد. آنچه در این جلسه پیشنهاد داده شد، همان قیمت ۹۳۰تومان برای شیر بود، اما ظاهرا این قیمت نهایی نشده است. قرار است قیمت نهایی شیر و لبنیات امروز چهارشنبه نیز تجزیه و تحلیل و نتیجه نهایی آن روز شنبه اعلام شود. روز سه‌شنبه رضا باکری دبیر انجمن صنفی صنایع فرآورده‌های لبنی، با اشاره به اینکه قیمت ۹۳۰تومان برای هر کیلو شیرخام مصوبه هفته گذشته است، خبر داده بود که قیمت نهایی شیرخام به سراسر کشور ۲۹ شهریور ابلاغ می‌شود. این در حالی است که دیروز، سعید سلطانی مدیرعامل اتحادیه دامداران، گفت: براساس مصوبه ستاد تنظیم بازار از ابتدای مهرماه هر کیلو شیر خام ممتاز (۳/۲درصد و بار میکروبی صدهزار) ۹۳۰تومان از دامدار خریداری می‌شود و کارخانه‌های لبنی نیز موظفند براساس شیر خام ممتاز که با این قیمت می‌خرند نرخ محصولات لبنی را کاهش دهند. به گفته وی قرار شده که وزارتخانه‌های جهاد کشاورزی و صنعت، معدن و تجارت هر کدام این مصوبه را به سازمان‌های استانی ابلاغ کنند. پیش از این براساس توافق میان دولت، دامداران و تولیدکنندگان لبنیات قرار شده بود که ۵۰درصد تولید محصولات کارخانه‌ها با قیمت توافق شده و مابقی نیز براساس قیمت مورد اعلام سازمان حمایت مصرف‌کنندگان و تولیدکنندگان عرضه شود. هنوز چند ماه از این توافق‌نامه نگذشته که ظاهرا تلاش تولیدکنندگان لبنیات برای افزایش قیمت به نتیجه رسیده و قرار است قیمت‌ها دوباره اصلاح شود.

ممبینی اعلام کرد:
ابلاغ بخشنامه بودجه ۹۲ به‌زودی

■ **ایسنا:** معاون بودجه و معاونت برنامه‌ریزی نظارت راهبردی گفت: بخشنامه بودجه سال ۹۲ به‌زودی به دستگاه‌ها ابلاغ می‌شود. «رحیم ممبینی» درباره ابلاغ بخشنامه بودجه سال ۹۲ دستگاه‌ها، اظهار کرد: این بخشنامه در دست اقدام است و به‌زودی به دستگاه‌ها ابلاغ می‌شود. وی در ادامه درباره گزارش تخلف بودجه‌ای سه وزارتخانه که از سوی برخی نمایندگان مجلس مطرح شده است اظهار کرد: روز گذشته این موضوع در کمیسیون برنامه و بودجه مجلس شورای اسلامی مطرح شده اما در مجلس حضور نداشتم و در جریان جزییات این تخلف‌ها نیستم.

چرخی در چهارراه استانبول؛ جایی که بوی دلار می‌دهد
وقتی همه کاسب می‌شوند

ما این روزها زیاد می‌خواهیم در شهر قدم بزنیم و درباره دلار با مردم صحبت کنیم. دیروز از پایین‌های شهر حرکت کردیم و تا بالاهای شهر دایم از کاسب‌ها و فعالان بخش‌های مختلف اقتصادی از رابطه قیمت دلار با هر نوع جنس و محصولی پرسیدیم و فهمیدیم که حتی ماست و پنیر و دوغ و خیار و گوجه و جگر و چلوکباب هم وقتی گران می‌شود فروشندگان این محصولات می‌گویند تقصیر گرانی دلار است. یعنی این کاغذپاره بسیار بیشتر از آنکه مدیران دولتی فکرش را بکنند، پایش را در اقتصاد ایران دراز کرده است. امروز سراغ دلار را از چهارراه استانبول گرفته‌ایم، یعنی همان‌جا که بازار اصلی فروش دلار است و از روزگاران دور تا امروز همه مردم پایتخت آنجا را پاتوق خرید و فروش پول‌های خارجی می‌دانند. جالب اینجاست که هنوز دلال‌ها در چهارراه استانبول حضور دارند. یعنی با وجود آنکه خرید و فروش دلار پر ریسک‌تر از دیروز شده است ولی با این وجود همین که به چهارراه استانبول نزدیک می‌شویم سر و کله دلال‌های دلار نیز پیدا می‌شود و صدای آنها مثل همیشه کف خیابان پهن است که متقاضیان فروش یا خرید دلار را صدا می‌کنند. ما ساعت ۱۱ صبح به چهارراه استانبول رسیدیم. بهای دلار همین‌جور بالا و پایین می‌شد. قیمت دلار در این ساعت به زیر دوهزارو۴۰۰ تومان رسیده است. یعنی بازار یک افت قیمتی را تجربه می‌کند. در این بازار همه از خبرها مطلع هستند. فعالان اقتصادی چهارراه استانبول مانند یک رادیوی خبری، اخبار اقتصادی را در گوش یکدیگر زمزمه می‌کنند. با اینکه دلار کاهش قیمت را مزمزه کرده است و به زیر دوهزارو۴۰۰ رسیده ولی با این وجود حال و هوای بازار آرام است. یکی از دلال‌ها می‌گوید که وزیر اقتصادی به مجلس رفته است تا درباره وضعیت دلار توضیح دهد برای همین فعلا قیمت‌ها فروکش کرده‌اند. تحلیل جالبی بود که همه دلال‌ها از آن سخن می‌گویند. راستش را بخواهید ما به عنوان خبرنگار در جریان حضور وزیر اقتصاد در مجلس نبودیم. این را از ساکنان اقتصادی چهارراه استانبول شنیدیم. بدون شک در بازار پول پایتخت هیچ خبری بدون کالبدشکافی از دست فعالان بازار عبور نمی‌کند. با یکی از دلال‌ها صحبت می‌کنیم. او می‌گوید هرکس به چهارراه استانبول می‌آید به خوبی و فوری در جریان اخبار روز قرار می‌گیرد. حق با او بود حتی رهگذران چهارراه استانبول نیز می‌دانستند که وزیر اقتصاد به مجلس رفته است و در مورد آن تحلیل‌های متفاوتی ارایه می‌دادند.

خریداران خانه‌دار و فروشندگان خانه‌دار

«مدیران دولتی حرفی برای گفتن ندارند و فقط وضعیت بازار را تحت تاثیر قرار می‌دهند». این جمله را یکی از دلالان بازار ارز با اشاره به حضور وزیر اقتصاد در مجلس می‌گوید. این حضور قیمت دلار را در صبح دیروز کمی به زیر دوهزارو۴۰۰ تومان هدایت کرد و ظاهرا باعث شد تا تعداد زیادی از فعالان غیرحرفه‌ای بازار ارز، دلارهای خود را با سرعت به فروش برسانند. حبیب که یکی از دلالان کارکشته بازار ارز است، همان‌طور که دود سیگارش را در هوا می‌چرخاند، می‌گوید: «وقتی خبر آمد که وزیر اقتصاد به مجلس رفته، بسیاری از خانه‌دارها متقاضی فروش دلار خود شدند. پس الان بهترین زمان برای خرید است چون حتما وقتی بعدازظهر جلسه وزیر با نمایندگان به جایی نرسد، دوباره دلار گران می‌شود و یک سود قلمبه به دست می‌آید». البته گزارش را شما زمانی می‌خوانید که چندین ساعت از اتمام جلسه وزیر اقتصاد با نمایندگان مجلس گذشته است. ما دیروز ساعت سه بعدازظهر که از چهارراه استانبول به روزنامه برمی‌گشتیم دوباره دلار به بالای دوهزارو۴۰۰ تومان صعود کرده بود. انگاری حبیب بهتر از هرکس دیگر می‌دانست که جلسه شمس‌الدین حسینی نمایندگان را قانع نمی‌کند. با مرتضی یکی از صرافی‌های بازار حرف می‌زنیم. او درباره رمز و راز بازار می‌گوید: «راز بازار خیلی هم سخت نیست.» البته مرتضی می‌گوید دود این عدم ثبات در سیاست‌ها به چشم همه می‌رود ولی ضرر اصلی آن را خانه‌دارهای بازار متوجه می‌شوند.

غیرحرفه‌ای‌های بازار

خانه‌دارهای بازار را یکی دیگر از صرافان برای ما تحلیل و تعریف می‌کند. او به قول خودش ۴۰ سالی می‌شود که با دلار سروکار دارد. آقای فلاح... همان‌طور که پشت میز شیشه‌ای نشسته و تسبیح می‌چرخاند، می‌گوید: «خانه‌دارهای بازار همان خریداران و فروشندگان غیرحرفه‌ای بازار هستند. همیشه وقتی بازار کمی شل یا سفت می‌کند گروهی از مردم بخشی از دارو ندار خود را برمی‌دارند و برای اینکه زود پولدار شوند با آنها خرید و فروش می‌کنند. تلخ‌ترین اتفاق هم دیدن ورشکستگی این جماعت و بهترین اتفاق هم دیدن پیروزی آنهاست چون وقتی بلیت‌شان می‌برد به اندازه دنیا شادی در چشمان‌شان جمع می‌شود.» وی معتقد است: «البته این خیلی بد است که خانه‌دارها در بازار قدم می‌زنند. حضور آنها در معاملات تقصیر سیاست‌های دولت است که دلالی را به قلب خانه‌ها کشانده است.»

ترافیک دلال‌های خانگی

این حرف آقای فلاح... تا حد زیادی موجب آزار می‌شود. از مغازه او که خارج می‌شویم همه مردمی که در پیاده‌روهای چهارراه استانبول در حرکت هستند به چشم ما دلال‌های خانگی محسوب می‌شوند. آرام‌آرام شروع می‌کنیم با مردم حرف زدن. زنی ۳۴ ساله با یک دلال بازار به تندی بحث می‌کند. ظاهرا عجله دارد برای خرید یا فروش دلار. به او می‌گوییم خبرنگار هستیم و او هم یک لبخند تلخ تحویل‌مان می‌دهد. از حرف زدن واهمه‌ای ندارد. «پرستار هستم و در چند ماه گذشته پس‌اندازم را در بازار دلار به کار انداختم. تا اینجا که بد نبوده. سودی که به دست آوردم چاله‌چوله‌های معیشت کارمندی‌ام را برطرف کرد.» مردی که یک کیف چرمی زیر بغل دارد شکار بعدی ماست. او یک معلم است. «اسفندماه گذشته یک‌میلیون و ۹۰۰هزارتومان از پس‌اندازم را صرف خرید یک‌هزار دلار کردم و حالا این یک‌هزار دلار را از من دو میلیون چهارصدهزار تومان می‌خرند. تقریبا ۵۰۰هزار تومان سود کردم. فقط حسرت می‌خورم که کاش سرمایه‌ام بیشتر از یک‌میلیون و ۹۰۰هزار تومان بود.» در بازار حرکت می‌کنیم. مردم در هم گره می‌خورند. یقه یک مرد مسن را می‌گیریم. به سختی حرف می‌زند ولی در نهایت گره از حرف‌هایش باز می‌کند. جالب اینجاست که او واردکننده بود. از او پرسیدیم: «مگر دولت به شما ارز نمی‌دهد؟» که او خندید و گفت: «بی‌خیال». ما هم بی‌خیال شدیم و دیگر از دولت حرف نزدیم. او ادامه داد: «دایم در بازار می‌چرخم تا شاید دلار ارزان نصیبم شود اما این اتفاق هیچ‌وقت رخ نمی‌دهد و مجبورم دلارگران برای واردات تهیه کنم.» با یک زن میانسال صحبت کردیم. خانه‌دار است و زیاد می‌تواند برای حضور در بازار وقت بگذارد. می‌گوید: «همسرم پس‌اندازمان را به من داده است و من هم شب عید با آن ۱۰هزار دلار خریدم. آن موقع هر دلار نزدیک یک‌هزارو۹۰۰ تومان بود. تا امروز چندبار بخشی از دلارهایمان را فروختم و دوباره خریدم. امروز از من هر دلار را دوهزارو۴۰۰ تومان می‌خرند یعنی شیرین پنج یا شش‌میلیون تومان سود کردم.»

می‌پرسیم، «واقعا فکر می‌کنید سود کردید؟» و می‌گوید: «ظاهرش سود است اما در باطن ضرر است چون قیمت همه چیز به شکل باورنکردنی‌ای گران شده است.» یک دانشجو هم به پرسش‌های ما این‌گونه پاسخ می‌دهد: «من چندماه پیش زورم نرسید بیشتر از ۹۰۰ دلار بخرم و حالا هم هر روز قیمت‌ها بالا می‌روند. هم می‌ترسم دلارهایم را نگه دارم، هم می‌ترسم بفروشم و دوباره دلار گران شود.» در ضلع جنوبی چهارراه استانبول باز هم با یک زن خانه‌دار برخورد می‌کنیم: «یک پژو ۴۰۵ داشتیم که چندماه پیش همسرم آن را فروخت و من با پولش دلار خریدم. حالا همسرم می‌گوید دلارها را بفروش اما من می‌ترسم بفروشم و دلار به سه‌هزار تومان برسد. هر روز یک سری به بازار می‌زنم.»

یک پیرمرد بازنشسته هم که عصایش را محکم بر زمین می‌کوبد، این جمله را با ته‌لهجه‌ای شیرین می‌گوید: «تقریبا هر روز به بازار می‌آیم. پنج‌هزار دلار دارم که فکر کنم همین روزها آن را بفروشم. حوصله ریسک و دلهره ندارم.» دانش‌آموز هم در چهارراه استانبول وجود دارد و به طور شانسی به تور ما می‌خورد. او در سال آخر دبیرستان درس می‌خواند و هر روز سعی می‌کند سری هم به بازار بزند: «پول کمی داشتم اما خوشحالم که دلار خریدم. امیدوارم دولت همین‌طور به کارش ادامه دهد... و بلند می‌خندد». جمله «هر روز به بازار می‌آیم» درواقع ترجیع‌بند جملات آدم‌های زیادی است که در روز چند بار چهارراه استانبول را از بالا به پایین و از پایین به بالا طی مسافت می‌کنند. اینجا بخشی از پایتخت است که سرگیجه دلار در آن همه را در آغوش گرفته است. وقتی به اینجا می‌آیید باید مراقب باشید. ظاهرا کاسب شدن در چهارراه استانبول به تب عمومی تبدیل شده است که پای آن را سیاست‌های اقتصادی امضا زده‌اند؛ سیاست‌هایی که از هفت‌سال گذشته تا امروز باعث شده‌اند که آدم‌های زیادی از گروه‌های شغلی متفاوت دلال شوند. این یعنی فصل دلالی عمومی در اقتصاد ایران. آیا این‌گونه نیست؟

اختلاف ۱۴ میلیون تومانی قیمت کارخانه و بازار خودروها
نهادهای نظارتی کجایند؟

فارس: این روزها در حالی شاهد اختلاف ۱۴ میلیون تومانی قیمت کارخانه و بازار برخی خودروهای داخلی هستیم که هیچ‌گونه نظارتی از سوی دستگاه‌های مسوول بر روند افسارگسیخته قیمت‌ها در بازار صورت نمی‌گیرد.

توقف عرضه اکثر خودروها به بازار توسط خودروسازان داخلی طی ماه‌های اخیر عاملی برای صعود قیمت‌ها در بازار و تکرار تجربه رشد حبابی نرخ‌های بازار سکه در بازار خودرو شده است.

این مساله اختلاف بین قیمت مصوب و بازار آزاد خودروها را تا حد زیادی افزایش داده که این اختلاف قیمت در مورد پژو۲۰۶ تیپ۶، پژو۲۰۷ و مگان به حدود ۱۴میلیون‌تومان‌می‌رسد.

این اختلاف قیمت در مورد خودروهایی مانند تندر ۹۰ به حدود پنج‌میلیون‌تومان، محصولات خانواده پراید به حدود یک‌میلیون‌تومان، پژو پارس ۲/۵میلیون‌تومان، تیبا سه‌میلیون‌تومان و در خصوص تیانا نیز به حدود ۲۰میلیون‌تومان‌می‌رسد.

التهاب بازار خودرو در حالی همچنان ادامه دارد که مسوولان مربوطه و به‌ویژه سازمان حمایت عکس‌العمل خاصی در این مورد از خود نشان نداده و دلالان بازار خودرو در شرایطی امن به کار خود ادامه می‌دهند. در عین حال خریداران خودرو با نوعی ابهام و سردرگمی روبه‌رو هستند و نسبت به آینده بازار پیش‌بینی ندارند.

از سوی دیگر، ارایه درخواست‌های متعدد خودروسازان به وزارت صنعت برای دریافت مجوز افزایش قیمت محصولات‌شان شایعاتی را در بازار مبنی بر افزایش دوباره قیمت فروش خودروسازان ایجاد کرده و تاخیر در تصمیم‌گیری در این خصوص، التهاب بازار را بیشتر از قبل کرده است. در عین حال، بحث برای افزایش مجدد قیمت‌های مصوب در حالی مطرح است که خودروسازان اخیرا مجوزهایی را برای افزایش قیمت محصولات‌شان دریافت کرده‌اند و در حال حاضر نیز به نظر می‌رسد با توقف عرضه خودرو به بازار از این مساله به عنوان یک اهرم فشار بر سازمان حمایت استفاده می‌کنند تا مصوبه افزایش مجدد قیمت محصولات‌شان را دریافت کنند.

نابسامانی در بازار خودرو در حالی ادامه دارد که غضنفری، وزیر صنعت قبلا از خودروسازان خواسته بود بازار را مدیریت کنند تا وزارت صنعت مجبور نباشد بازار خودرو را نیز مانند بازار سیب و پرتقال کنترل کند.

در عین حال، کاهش آمار تولید خودروهای داخلی طی نیمه اول سال دلیلی برای کاهش عرضه خودرو به بازار است و این اتفاق در شرایطی روی داده که خودروسازان هر روز آمارهای جدیدی از میزان داخلی‌سازی محصولات‌شان منتشر می‌کنند و این مساله نشان‌دهنده آن است که محدودیت‌های بین‌المللی تاثیر چندان زیادی تولیدات‌شان نخواهد داشت و اگر کمی دقیق‌تر به حساب خود با قطعه‌سازان رسیدگی کنند، تامین قطعات نیز برایشان راحت‌تر انجام خواهد شد.

در هر حال، ساماندهی بازار بزرگ و پرسود خودرو نیازمند برنامه‌ریزی صحیح خودروسازان، وزارت صنعت، سازمان حمایت و برخورد قاطعانه دستگاه‌های قضایی با عاملان ایجاد التهاب در بازار است تا امکان تحقق وعده معاون صنایع وزیر صنعت مبنی بر جبران کمبود تولیدها در نیمه دوم سال فراهم شود.

در آگهی های مناقصه مندرج در ۲۷ و۲۸ شهریور مربوط به آب و فاضلاب اردبیل مهلت دریافت اسناد ارزیابی ۷روز از تاریخ درج و مهلت تحویل ۷/۲۲ وبازگشایی پیشنهادات ۱۰صبح ۷/۲۳ صحیح می باشد.

www.sharghnewspaper.ir

گذر

تعرفه برنج افزایش یافت

■ **مهر:** معاون وزیر صنعت، معدن و تجارت از خرید ۴۸۰۰تن برنج پرمحصول مازاد بر نیاز کشاورزان با نرخ تضمینی خرداد و با اشاره به بالا رفتن تعرفه واردات برنج، گفت: دولت امسال برنج وارد نکرده است. «عباس قبادی» گفت: تاکنون حدود ۴۸۰۰ تن خرید تضمینی برنج انجام شده است و در عین حال نیز شالیکاران می‌توانند برنج‌های مازاد بر نیاز خود را به مراکز خرید وزارت صنعت، معدن و تجارت تحویل دهند. معاون وزیر صنعت، معدن و تجارت افزود: در عین حال تلاش شده تا پول شالیکاران به‌روز پرداخت شود و این موضوع در سال‌جاری به صورت ویژه مورد تاکید قرار گرفته است. وی همچنین در پاسخ به برخی انتقادات مربوط به تاخیر در اعلام نرخ تضمینی برنج و گندم برای سال آتی زراعی گفت: وزارت صنعت، معدن و تجارت تنها مسوولیت خرید گندم و برنج را برعهده دارد و مسوولیت اعلام زمان و نرخ خریدهای تضمینی به عهده بخش دیگری از دولت است.

وعده شرکت پشتیبانی امور دام در تامین نهاده‌ها محقق نشد
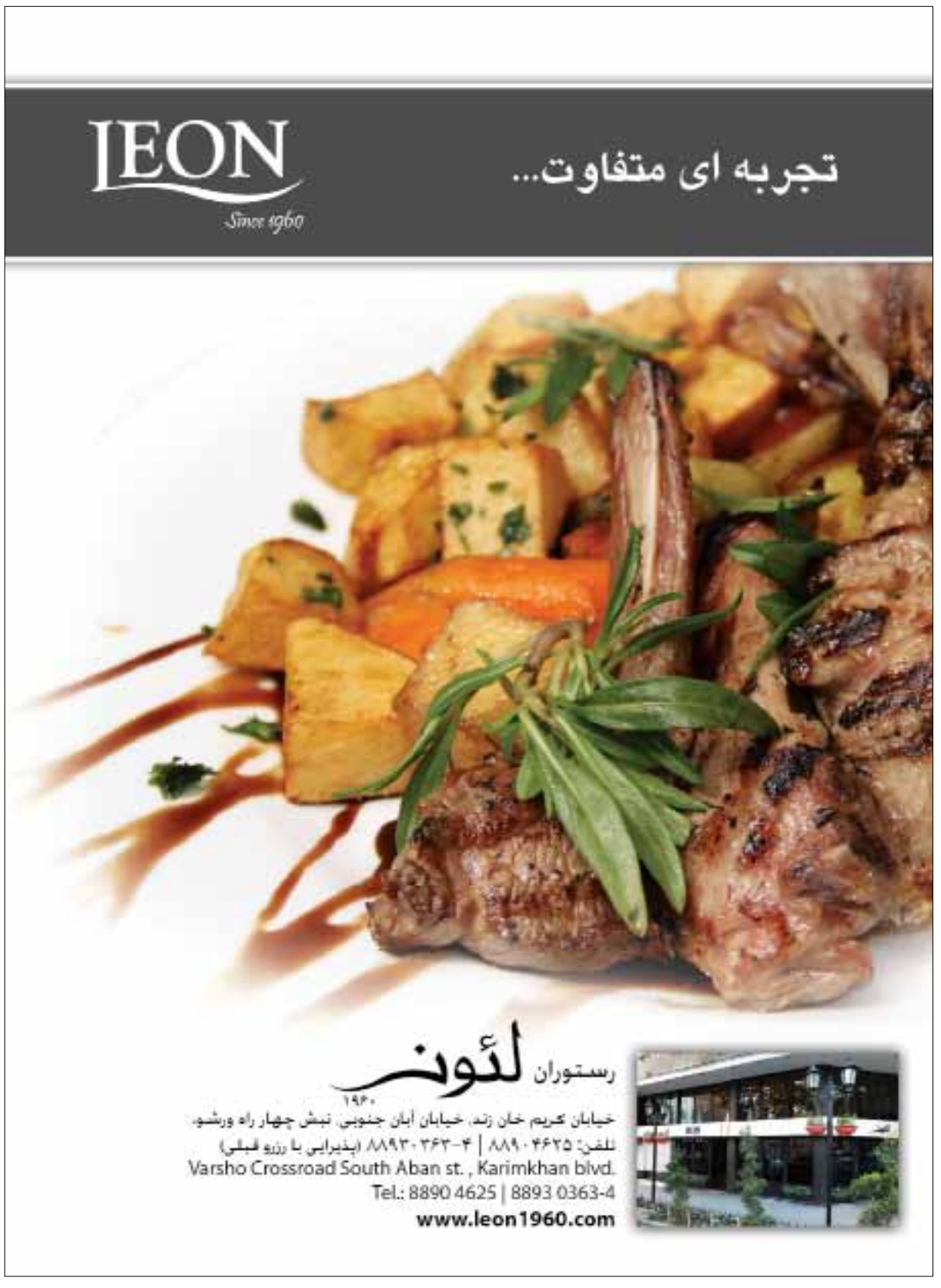
■ **مهر:** رییس هیات‌مدیره انجمن صنفی پرورش‌دهندگان مرغ گوشتی ایران، با انتقاد از عملکرد شرکت پشتیبانی امور دام نسبت به عدم توزیع نهاده‌ها، از افزایش ۱۷۰تومانی نهاده ذرت در بازار خبر داد. «محمد یوسفی» در خصوص وضعیت توزیع نهاده‌ها در بازار اظهار داشت: شرکت پشتیبانی امور دام با وجود تعهدی که در قبال مرغداران گوشتی دارد، قرار بود ظرف ۱۵ روز گذشته نهاده‌های ذرت و کنجاله سویا را در بازار توزیع کند اما متاسفانه تاکنون چنین اتفاقی نیفتاده است. وی در عین حال ابراز امیدواری کرد شرکت پشتیبانی امور دام هرچه زودتر اقدام به توزیع این نهاده‌ها در بازار کند. رییس هیات‌مدیره انجمن صنفی پرورش‌دهندگان مرغ گوشتی ایران با بیان اینکه قیمت نهاده‌ها در بازار آزاد افزایش یافته است و تولیدکنندگان با توجه به مشکلات اقتصادی که دارند توانایی تامین این نهاده‌ها را با نرخ بازار آزاد ندارند، گفت: در حال حاضر قیمت هر کیلوگرم نهاده ذرت که چند روز گذشته در حدود ۶۸۰تومان بود، به ۸۵۰تومان و قیمت هر کیلوگرم نهاده کنجاله سویا که چند روز گذشته در حدود هزارو۵۰تومان بود، به هزاروصدتومان رسیده است. در حال حاضر با توجه به کاهش قیمت هر قطعه جوجه یک‌روزه از هزارو۲۰۰ به ۴۰۰تومان بهترین زمان جوجه‌ریزی برای تولیدکنندگان است.