نگاه

دیپلماسی وداع با اسلحه

اردشیر زارعی‌قنواتی

● وقتی غرش «توپ‌ها و تانک‌ها» جواب مساعد نمی‌دهد، «دیپلماسی» دقیقا همان جایی است که باید بر مناقشات و جنگ‌ها «مهر پایان» بزند یا حداقل مسیر را برای یک راه‌حل سیاسی به‌منظور خروج از بن‌بست و حذف جولانگاه «گلوله و باروت» باز کند. به تجربه در چند سال اخیر اثبات شده است که شکست یا پیروزی در جنگ‌ها و غلبه یک نیرو بر نیروی متخاصم هرگز به مفهوم پایان منازعه و آغاز یک پروسه ثبات، امنیت و اتحاد ملی- منطقه‌ای نبوده است. تجربه بحران و جنگ داخلی ادامه‌دار در سوریه و یمن که هنوز نیروهای متخاصم همچنان درگیر حفظ یا تغییر وضعیت موجود هستند، به‌خوبی نشان می‌دهد خشونت و منازعه مسلحانه راه‌حل این معمای خاکستری نبوده است. به‌ویژه ماهیت و ذات بحران و جنگ‌های جاری در منطقه خاورمیانه و شاخ آفریقا که بیش از آنکه رویارویی کلاسیک دو ارتش منظم باشد یا اینکه در حوزه داخلی نبرد بین انقلاب و ضدانقلاب به صورت مألوف تلقی شود، هم‌اکنون در چارچوب جنگ‌های داخلی و فرقه‌ای با دخالت نیروهای بیرونی تعریف‌پذیر است که همین وضعیت تمام مرزهای قراردادی و سنتی حول تعاریف جنگ و ادبیات سیاسی کسب منافع ملی را نقض می‌کند. در چنین شرایطی، تنها مسیری که پیش پای بازیگران داخلی و حامیان خارجی آنان گشوده است بی‌تردید ورود به بازی «دیپلماسی» برای خاتمه درگیری یا حداقل رسیدن به یک مصالحه ملی- منطقه‌ای مرضی‌الطرفین خواهد بود.

سفر وزیر امور خارجه سوریه به ایران برای گفت‌وگو با همتای ایرانی‌اش و فرستاده ویژه «پوتین»، در شرایط کنونی اهمیت سیاسی خاصی دارد که نشان می‌دهد در منطقه و میدان منازعه تغییراتی در شرف تکوین است. این سفر بعد از توافق هسته‌ای ایران و همچنین سفر چند روز پیش «لاورف» به دوحه برای گفت‌وگو با وزرای امور خارجه آمریکا و عربستان درباره بحران سوریه، اهمیت دوچندانی دارد. تحرک جدید دیپلماتیک در حوزه بحران سوریه بین بازیگران اصلی دخیل در این منازعه چندجانبه در کنار تحولات جدیدی که در وضعیت میدانی جنگ سوریه اتفاق افتاده و احتمال گسترش منازعه به مناطق پیرامونی را باعث شده است، رهبران ملی، منطقه‌ای و بین‌المللی را به سمت یافتن راه‌های جدیدی ملزم کرده است. تمامی این بازیگران با تمام اختلاف‌نظرهای خود در یک نکته متفق‌القول‌اند؛ اینکه جنگ و ادامه نبردهای مسلحانه نه‌فقط هیچ پیروزمندی‌ای نخواهد داشت، که حتی هزینه ادامه این وضعیت می‌تواند برای منافع منطقه‌ای و بین‌المللی همگی آنان سنگین تمام شود. در روزهای اخیر در راستای توافق هسته‌ای ایران با قدرت‌های غربی از سوی وزیر امور خارجه ایران، پیشنهاد گفت‌وگوهای منطقه‌ای برای تأمین و حفظ ثبات حوزه مشترک ارائه شد و از طرف دیگر با سفر مقامات ریاض به مسکو برای گسترش مناسبات دوجانبه و رایزنی حول اختلافات فی‌مابین، به نظر می‌رسد روسیه نقش پررنگی در تحولات آتی منطقه پیدا کرده است. این جایگاه جدید برای مسکو بدون‌شک یک مسئولیت و موقعیت میانجیگرانه ایجاب می‌کند که مورد استقبال تهران و ریاض نیز قرار می‌گیرد و تا حدودی دولت «اوباما» و کشورهای اروپایی را هم می‌تواند همراه خود داشته باشد.

اما نگاه و موضع روسیه یا ایران پشت‌کردن به منافع سنتی خود در سوریه و خیانت به اسد نخواهد بود، بلکه وضعیت در مسیر یک بده‌بستان سیاسی برای رسیدن به مصالحه سیاسی احتمالی در سوریه دور می‌زند. سفر ولیدمعلم به تهران برای مذاکرات دوجانبه و سپس سه‌جانبه با دیپلمات‌های ارشد تهران- مسکو، تابع رایزنی و رسیدن به یک راه‌حل در طیف متحدان برای ورود به بازی بزرگ‌تر با جناح مخالف داخلی و منطقه‌ای خواهد بود. در اینکه تهران و مسکو تحت‌هیچ شرایطی از منافع ژئوپلیتیک خود در سوریه نمی‌گذرند و همچنین ظن قربانی‌کردن این کشور را برای اهداف دیگر ندارند، جای تردیدی نیست، اما این تأمین منافع سه‌جانبه در وضعیت بحرانی کنونی می‌تواند راه‌حلی سیاسی را هدف گرفته باشد که منافع حداقلی دوطرف منازعه را در چارچوب پایان‌بخشیدن به جنگ و فاجعه کنونی تأمین کند. تحرکات سیاسی و دیپلماتیک در منطقه به‌ویژه بعد از اثبات خطر تروریسم بنیادگرای دولت اسلامی (داعش) بسیاری از معادلات پیشین را دچار تغییر کرده است که می‌توان دیدارها و گفت‌وگوهای کنونی را حول آن، مورد ارزیابی قرار داد. به همان اندازه که توازن نیروها در عرصه میدانی بحران سوریه همچنین موازنه قدرت در بین بازیگران منطقه‌ای و بین‌المللی حاکی از چندسویه‌بودن منافع طرفین است، هرگونه پافشاری و یک‌جانبه نگری برای پیروزی نهایی و حداکثری هر کدام از اضلاع منازع نیز خارج از منطق سیاسی است. به‌نظر می‌رسد تمامی بازیگران عرصه شطرنج منطقه‌ای به این درک واحد، البته با اهداف متفاوت خود رسیده باشند و دیدارهای دوحه و تهران بین سیاست‌مداران و دیپلمات‌های ارشد این مجموعه ناهمگون، راهی برای جستن یک «مصالحه حداقلی» خواهد بود که آینده نشان می‌دهد تا چه اندازه می‌تواند موفقیت به همراه داشته باشد.

مسکو و تهران به‌دنبال راه‌حل برای دمشق

شرق: تهران- دمشق- مسکو، سه پایتختی که در کنار هم قرار گرفته‌اند تا بالاخره بحران چندساله سوریه به راه‌حلی برسد. این‌بار اما نشانه‌ها کمی متفاوت است، تهران میزبان نشست وزیر خارجه سوریه با نماینده ویژه پوتین شده است. معاون وزیر خارجه روسیه و نماینده پوتین در امور خاورمیانه که دوروزی است مسافر تهران شده، پیش از میزبانان اصلی در تهران با ولید معلم دیدار کرد. وزیر خارجه سوریه البته صبح دیروز با همتای ایرانی‌اش در رأس هیأتی دیدار کرد، اما برنامه نشست سه‌جانبه تهران- مسکو- دمشق هم چیده شده است. پیش از ورود ولید معلم، وزیر خارجه سوریه، به تهران، امیرعبداللهیان، معاون وزیر خارجه ایران، با باگدانف، معاون وزیر خارجه روسیه، با هم دیدار کرده بودند. آن‌دو در یک‌سال گذشته مذاکرات متعددی در مورد سوریه داشتند و این‌بار هم «درباره اوضاع در سوریه و منطقه» بحث کردند. اما این تنها تلاش مسکو در این زمینه نبود، هم‌زمان با سفر جان کری، وزیر خارجه آمریکا، به دوحه و حضور در نشست شورای همکاری خلیج‌فارس بود که سرگئی لاوروف، وزیر خارجه روسیه، نیز به دوحه سفر کرد و آنجا در نشستی سه‌جانبه با کری و عادل الجبیر، وزیر خارجه آمریکا، حضور یافت. گفته شده که موضوع اصلی آن نشست هم روسیه بود. یک مقام ارشد وزارت خارجه آمریکا گفته که جان کری در دیداری در قطر با عادل الجبیر، وزیر خارجه عربستان و سرگئی لاوروف، وزیر خارجه روسیه، به «نیاز برای یک راه‌حل سیاسی برای مناقشه سوریه و نقش مهمی که گروه‌های ناراضی باید در رسیدن به این راه‌حل بازی کنند اذعان کرده». امیرعبداللهیان، معاون عربی وزیر خارجه ایران، نیز گفت: جمهوری اسلامی طرح پیشنهادی اصلاح شده‌ای درباره سوریه را بعد از انجام رایزنی‌های دقیق با دمشق، به دبیرکل سازمان ملل ارائه می‌کند. این تلاش‌ها البته سابقه مفصلی دارد. ایران و روسیه کمتر از دوسال پیش توانستند از حمله نظامی کشورهای غربی به سوریه پیشگیری کنند؛ اتفاقی که به‌دنبال تماس تلفنی روحانی و پوتین محقق شد و موجب شد سوریه نیز سلاح‌های شیمیایی خود را به بازرسان سازمان ملل تحویل دهد. روسیه و ایران از ابتدای بحران سوریه در مورد این موضوع، موضع مشترکی داشتند.

رکن‌آبادی، سفیر سابق ایران در لبنان، در گفت‌وگو با «شرق»:

ایران و روسیه از حمایت اسد اِبا ندارند

شرق، علی ایوبی: رایزنی وزیر خارجه سوریه با نماینده پوتین، نقش تهران در این میزبانی و حل بحران سوریه را در گفت‌وگو با غضنفر رکن‌آبادی، سفیر سابق ایران در لبنان بررسی کردیم. او کارشناس مسائل منطقه غرب آسیاست و از سال ۸۹ تا اردیبهشت ۹۳ سفیر ایران در لبنان بوده است. رکن‌آبادی تحصیل‌کرده علوم سیاسی در دانشگاه لبنان و مؤلف کتاب «سوریه و مرزهای چهارم ژوئن با رژیم صهیونیستی» است.

عکس: فارس

«ولید معلم»، وزیر خارجه سوریه با «باگدانف» نماینده رئیس‌جمهور روسیه در امور خاورمیانه در تهران مذاکره کردند، باتوجه به تلاش‌هایی که ایران در حل این بحران انجام می‌دهد، این دیدار را چگونه ارزیابی می‌کنید؟

طبیعی است این نشست سه‌جانبه در جهت فعال‌ترکردن روند و محقق‌شدن راه‌حل سیاسی براساس طرح به‌روزشده ایران در ارتباط با سوریه باشد. با نگاهی به آخرین پیگیری‌ها برای حل بحران سوریه، همچنین موضعی که روسیه از آغاز این بحران داشته و تمام‌قد در کنار سوریه ایستاده است، شاهد بودیم روسیه چهاربار قطع‌نامه‌ای که علیه سوریه در شورای امنیت صادر شده را وتو کرده است. این بیانگر توجه روسیه به این قضیه است و هیچ ابایی هم از اعلام آنکه شاید موجب نارضایتی آمریکا و دیگران شود، نداشته است؛ برای نمونه «هیلاری کلینتون»، وزیر خارجه وقت آمریکا که تلاش‌های زیادی برای پیش‌نویس قطع‌نامه کرد، گفت ما فکر می‌کردیم می‌شود این قطع‌نامه را کمی تعدیل کنیم و نقطه‌نظرات روسیه را هم اعمال کنیم تا قطع‌نامه صادر شود، اما تصور نمی‌کردیم روسیه این‌چنین در کنار سوریه بایستد. ایران هم همین موضع محکم را داشته و در این زمینه همیشه یک رایزنی و تبادل نظر بین ایران و روسیه وجود داشته است. مطلب دیگر اینکه با توجه به جنایت‌هایی که داعش در منطقه، به‌ویژه سوریه انجام داده طرف‌هایی که از مخالفان دولت سوریه حمایت می‌کردند به این نتیجه رسیدند، اگر روزی «بشار اسد» سقوط کند، جانشین او داعش و جریانات تکفیری خواهند بود و این همان مطلبی است که نه آمریکا و غرب خواهان آن است و نه هیچ یک از طرف‌های منطقه‌ای که از داعش حمایت می‌کنند. در بُعد سیاسی هم شاهد بودیم اتحادیه اروپا بیانیه‌ای کتبی صادر کرد، مبنی بر اینکه مخالفان سوریه که تا پیش از این قرار بود جانشین نظام کنونی سوریه شوند، در این بیانیه جزئی از معارضان داخلی هستند و در آینده باید در حاکمیت مشارکت داده شوند و این یعنی حاکمیت موجود به رسمیت شناخته شده و شخص «بشار اسد» به‌عنوان رئیس‌جمهور مورد پذیرش آنها قرار گرفته است. فراتر از اروپا و اتحادیه اروپا، موضع «جان کری»، وزیر خارجه آمریکا بود که اعلام کرد آمادگی نشستن پشت میز گفت‌وگو با بشار اسد را دارد.

چند روز پیش وزرای خارجه روسیه و آمریکا در قطر دیداری داشتند و گویا توافقی صورت گرفته است که مسئولیت حل بحران سوریه به روسیه محول شود، شما این را تأیید می‌کنید؟

اینها بحث‌های رسانه‌ای است و نمی‌شود پذیرفت که مسئولیت پرونده سنگینی مثل سوریه که تأثیر مهمی در همه تحولات منطقه و بین‌المللی دارد، از طرف آمریکا اعلام شود که به روسیه واگذار شده است. در اینکه روسیه می‌تواند نقش خیلی برجسته‌تری نسبت به آمریکا ایفا کند اصلا تردیدی نیست اما اینکه کل پرونده به آنها واگذار شود، نمی‌تواند خیلی دقیق باشد.

توافقی که بین ایران و ۵+۱ صورت گرفته است، چه تأثیری در حل بحران سوریه دارد؟

در صورت نهایی‌شدن، این توافق می‌تواند تأثیر مثبتی در حل بحران‌های منطقه‌ای داشته باشد. بارزترین آن هم بحران‌های منطقه‌ای است که جریان‌های تکفیری و تروریستی برای مردم و قوم‌ها اعم از مسلمان و مسیحی و شیعه و سنی و... ایجاد کرده‌اند. آنها از صدر اسلام به‌عنوان یک فکر و جریان حضور داشته‌اند ولی آنچه در این پنج سال اخیر باعث بحران و ناامنی شده است، پول و حمایت‌های اطلاعاتی است که از طرف حامیانشان به آنها داده می‌شود. با توجه به اینکه این جریان در کشورهایی مثل آمریکا، فرانسه، نروژ و حتی کشورهای منطقه مثل عربستان و کویت عملیات کرده‌اند، موجی از نگرانی در حامیان بین‌المللی آنها ایجاد شده است. حامیان تکفیری‌ها می‌خواستند از آنها استفاده ابزاری کنند برای گذار از یک مرحله به مرحله دیگر. آنها می‌دانستند داعش و تکفیری‌ها اهداف درازمدت دارند اما می‌خواستند از آنها به‌عنوان مرحله گذار استفاده کنند و در پی آن بودند که خیال خودشان را از جبهه مقاومت که امنیت اسرائیل را تهدید می‌کند راحت کنند تا در آینده بتوانند یک مبارزه قاطع علیه جریان‌های تکفیری آغاز کنند که به‌نظر من نیاز به مبارزه نیست و کافی است کمک‌های تسلیحاتی و مالی خودشان را قطع کنند. بنابراین کسانی‌که در ۵+۱ با ایران مذاکره می‌کنند، خیلی امیدوار هستند به تضمین‌هایی دست پیدا کنند که موجودیت اسرائیل توسط جبهه مقاومت در معرض خطر قرار نگیرد و در مقابل آن کمک‌های مالی و تسلیحاتی به داعش و جریانات تکفیری و تروریستی قطع و پرونده‌های مختلف منطقه‌ای مثل سوریه، یمن و بحرین نیز حل شود.

بعد از توافق وین می‌توان احتمال داد که نقش ایران در حل بحران‌های منطقه‌ای بیشتر و مثبت‌تر شود؟

قدرت ایران فقط برای حل مسئله سوریه نیست و تأثیر خود را بر تمامی پرونده‌های منطقه‌ای خواهد داشت. این موضوع بیانگر جایگاه قوی و مقتدر ایران در منطقه است و شاهد مثال آن هم موضع‌گیری «بشار اسد» بعد از توافق وین بود که در نوع ارائه پیشنهادش برای حل بحران سوریه بسیار محکم ظاهر شد و این یعنی برداشت هم‌پیمانان ایران مخصوصا سوریه، که رابطه استراتژیک با ما دارند، این است که قدرت ایران، قدرت سوریه هم تلقی می‌شود.

بازگشایی سفارت انگلیس پیش از پایان سال میلادی

شرق: سه‌سال و هشت‌ماه پس از بالارفتن از دیوار سفارت انگلیس توسط جماعتی در تهران، حالا دیگر حرف از بازگشایی درهای سفارتخانه‌هاست که جدی شده؛ نه بالارفتن از دیوار آنها. روز گذشته «محمدحسن حبیب‌الله‌زاده» کاردار ایران در انگلیس، با «توبیاس الوود» معاون وزیر خارجه این کشور دیدار کرد و بازگشایی سفارتخانه‌ها یکی از محورهای این ملاقات بود؛ ملاقاتی که در «لندن» انجام شد. در این گفت‌وگو، «حبیب‌الله‌زاده» با اظهار امیدواری نسبت به بازگشایی سفارتخانه‌های دو کشور در آینده نزدیک بر ضرورت ایجاد شرایط لازم برای پیشبرد مناسبات تهران- لندن تأکید کرد. در همین حال «عباسعلی منصوری‌آرانی» عضو کمیسیون امنیت ملی و سیاست خارجی مجلس از احتمال بازگشایی سفارت انگلستان پس از امضای توافق هسته‌ای تا پیش از پایان سال میلادی خبر داد. او به «ایرنا» گفته که «در سفری که گروه دوستی پارلمانی ایران به انگلستان داشت، به این نتیجه رسیدیم که دولت این کشور مترصد به‌نتیجه‌رسیدن مذاکرات هسته‌ای برای بازگشایی سفارت خود در تهران است». رئیس گروه دوستی پارلمانی ایران و انگلستان ادامه داد: «به نظرم پس از امضای توافق‌نامه، انگلستان به‌سرعت سفارت خود در تهران را بازگشایی خواهد کرد، زیرا دولت این کشور از طرف بازرگانان، نمایندگان پارلمان و جراید تحت‌فشار است». «منصوری‌آرانی» با بیان اینکه دولت انگلستان نمی‌تواند در برابر این فشارها برای بسته‌بودن سفارتشان در تهران مقاومت کند، گفت: «بعید می‌دانم بازگشایی سفارت انگلستان در تهران به سال آینده میلادی کشیده شود». البته پیش از «منصوری‌آرانی» و یک روز پس از توافق هسته‌ای بین ایران و گروه ۵+۱ نیز «فیلیپ هاموند» وزیر خارجه انگلیس از احتمال بازگشایی دو سفارتخانه ایران و انگلیس در لندن و تهران خبر داده بود. ششم آذر ۱۳۹۰ بود که جماعتی با عنوان «دانشجویان» از دیوارهای سفارت انگلیس در خیابان فردوسی بالا رفتند و در محوطه سفارت پایین آمدند. پس از آن بود که انگلیس سفارت خود را در تهران تعطیل کرد و به دیپلمات‌های ایرانی ساکن محله «کنزینگتون» لندن ۴۸ ساعت فرصت داد که خاک انگلیس را ترک کنند. با پایان کار دولت «محمود احمدی‌نژاد»، در اولین سفر «حسن روحانی» به نیویورک برای شرکت در مجمع عمومی سازمان ملل، وزرای خارجه ایران و انگلیس با هم دیدار کردند و قرار شد معاونان پیگیر ازسرگیری روابط شوند. مدتی بعد در آبان ۱۳۹۲ دو دولت، کاردارهای غیرمقیم را برای حضور در خاک یکدیگر معرفی کردند؛ البته به صورت «ترددی» نه «دائم». اول اسفند ۱۳۹۲ هم دو کشور سرانجام رسما به وضعیت حفاظت منافع خاتمه دادند و کاردارها وارد خاک طرف مقابل شدند. پس از مدتی نیز دو طرف کاردارها را از حالت ترددی خارج کردند. حالا پس از رایزنی‌ها در سطوح مختلف از «روحانی» و «دیوید کامرون» نخست‌وزیر، «ظریف» و وزیر خارجه انگلیس و معاونانشان، عزم دو طرف برای بازگشایی سفارت‌ها جدی‌تر شده است؛ چراکه دیگر دولت «محمود احمدی‌نژاد» بر سر کار نیست و توافق هسته‌ای هم شکل گرفته است.

مسائل دوجانبه و منطقه‌ای در دیدار کاردار و معاون

در دیدار «حبیب‌الله‌زاده»، کاردار ایران در لندن، با معاون وزیر خارجه انگلیس، به غیر از موضوع سفارت‌ها، مسائل دیگری هم از جمله مسائل دوجانبه و منطقه‌ای به میان آمد. معاون وزیر خارجه انگلیس در این دیدار گفت: «دولت لندن با آگاهی از نقش مهم و استراتژیک ایران در منطقه خاورمیانه، علاقه‌مند به رایزنی و همکاری در مسائل منطقه‌ای با هدف دستیابی به راه‌حل‌های سیاسی است». «توبیاس الوود» با استقبال از توافق هسته‌ای و نقش مؤثر آن در ایجاد درک مشترک برای انجام همکاری‌ها و تعاملات سازنده در زمینه دوجانبه و منطقه خاورمیانه ادامه داد: «روابط دیرینه لندن و تهران از ظرفیت قابل‌توجهی برخوردار بوده و این کشور علاقه‌مند است هرچه‌سریع‌تر مسائل باقیمانده فی‌مابین حل‌وفصل شود و دو کشور درمورد مسائل دوجانبه گفت‌وگوهای جدی را آغاز کنند».او با تجلیل از تاریخ کهن، فرهنگ و تمدن ایران، به جایگاه منطقه‌ای ایران اشاره کرد و افزود: «انگلیس با آگاهی از نقش مهم و استراتژیک جمهوری اسلامی ایران در منطقه خاورمیانه، علاقه‌مند است درخصوص مسائل منطقه‌ای با هدف حصول به راه‌حل‌های سیاسی با جمهوری اسلامی ایران رایزنی و همکاری کند». او تأکید کرد که این کشور در پی ایجاد روابطی مفید و سازنده با جمهوری اسلامی ایران است».کاردار ایران در لندن نیز در این دیدار گفت: «در پرتو تحولات جدید، بسیاری از دولت‌های اروپایی و آسیایی با انجام سفرهای دیپلماتیک و اعزام هیأت‌های اقتصادی به‌دنبال توسعه همکاری‌های بلندمدت اقتصادی و تجاری با جمهوری اسلامی ایران هستند».او به مواضع اصولی ایران در قبال تحولات منطقه‌ای و اهتمام جدی جمهوری اسلامی ایران برای مبارزه با تروریسم و افراط‌گرایی در منطقه اشاره کرد و گفت: «پس از جمع‌بندی مذاکرات هسته‌ای و انتشار برجام، گسترش مناسبات منطقه‌ای و توسعه روابط با همسایگان از جمله اولویت‌های مهم ایران به‌شمار می‌رود و سفر اخیر محمدجواد ظریف، وزیر امورخارجه، به کشورهای منطقه در همین چارچوب است».

منهای پایتخت

روحانی امروز در شهرستان‌های جنوب غرب استان تهران

● **ایرنا:** حسن روحانی، رئیس‌جمهوری ایران، امروز به شهرستان‌های جنوب غرب استان تهران شامل اسلامشهر، بهارستان و رباط‌کریم سفر می‌کند. این سفر بیست‌ویکمین سفر استانی کاروان دولت یازدهم است. سفر رئیس‌جمهوری و کاروان تدبیر و امید به استان تهران قرار است در پنج مرحله انجام شود که مردم شهرستان‌های قدس، ملارد و شهریار، پنجم خردادماه امسال در مرحله اول این سفر، میزبان روحانی و هیأت همراه بودند. رئیس‌جمهوری قرار است در دیدار عمومی که با مردم شهرستان‌های جنوب غرب استان تهران در ورزشگاه خلیج فارس دارند، برنامه‌ها و دستاوردهای این سفر را به طورکامل تشریح کند.

تعطیلی بازارهای فریدونکنار برای تشییع شهدای غواص

● **فارس؛ فریدونکنار:** سیدولی میرشفیعی، فرمانده ناحیه مقاومت بسیج شهرستان فریدونکنار گفت: شهدای غواص خط‌شکن مازندران شنبه، هفدهم مرداد از ساعت هشت صبح در فریدونکنار تشییع می‌شوند. او با بیان اینکه مسیر تشییع این شهدا از مقابل اداره آموزش و پرورش فریدونکنار شروع می‌شود، افزود: تشییع‌کنندگان در مسیر خود برای رسیدن به مسجد امام سجاد فریدونکنار از بازار روز و چند پاساژ عبور می‌کنند که امیدواریم بازارهای فریدونکنار هم‌زمان با تشییع شهدای غواص تعطیل شود.

آمادگی مازندران برای تأمین نیازهای عراق

● **ایرنا؛ ساری:** ربیع فلاح جلودار، استاندار مازندران گفت: با توجه به ظرفیت تولیدی موجود در مازندران، این استان می‌تواند بسیاری از نیازمندی‌های عراق را تأمین کند. او در دیدار با وزیر کشاورزی عراق و سفیر این کشور در ایران افزود: ظرفیت برای توسعه روابط تجاری بین مازندران و کشور عراق وجود دارد. او با اعلام اینکه مازندران آمادگی دارد در زمینه صدور خدمات فنی و مهندسی با عراق همکاری کند، گفت: در زمینه آموزش نیز می‌توانیم در این کشور حضور داشته باشیم. فلاح حسن زیدان وزیر کشاورزی عراق نیز در این دیدار گفت: جمهوری اسلامی ایران به بزرگ‌ترین شریک تجاری در کشاورزی عراق تبدیل می‌شود.

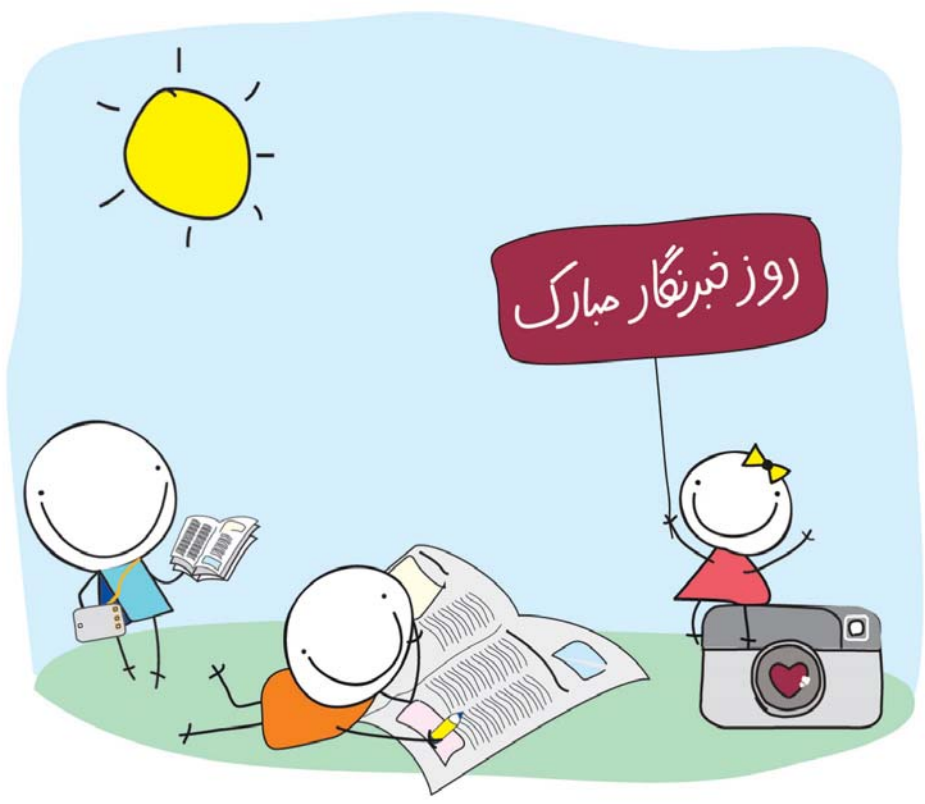

خبرنگاران؛ یاوران قهرمانان کوچک محک

محک قدردان همه خبرنگارانی است که با قلم و کلام توانمند خود، همراه قهرمانان کوچک سرزمینمان در مسیر پیروزی بر سرطان شده‌اند و محک را در محقق ساختن اصلی‌ترین تعهداتش در برابر نیکوکاران که همانا پایبندی به دو اصل شفافیت و پاسخگویی است، یاری می‌کنند.
این روز را به فعالان حوزه رسانه و خبر تبریک می‌گوییم و آرزو داریم با مشارکت مردم نیکوکار این سرزمین، روزی خبر خداحافظی با سرطان را با واژگان شما خبرنگاران گرانقدر به جهان مخابره کنیم.

محک
مؤسسه خیریه حمایت از کودکان مبتلا به سرطان
mahak-charity.org

۰۲۱ - ۲۳۵۴۰ *۷۲۰*۲۳۵۴۰#

شماره حساب بانک پارسیان: ۸۱۰۴۴۴۴۹
از اینکه به پیام ما توجه کردید، سپاسگزاریم