حادثه

مرگ ۱۵۶ نفر بر اثر مسمومیت با گاز منوکسیدکربن

● سازمان پزشکی‌قانونی کشور، اعلام کرد: در نیمه نخست سال جاری ۱۵۶ نفر بر اثر مسمومیت با گاز منوکسیدکربن در کشور جان خود را از دست دادند که از این تعداد ۱۱۱ نفر زن و ۴۵ نفر مرد بودند. در شش‌ماهه نخست امسال آمار تلفات مسمومیت با گاز منوکسیدکربن در مقایسه با مدت مشابه سال قبل ۱.۹ درصد کاهش یافته است. براساس این گزارش؛ در این مدت استان‌های تهران با ۴۰، خراسان‌رضوی با ۱۷ و فارس با ۱۲ فوتی بیشترین آمار تلفات ناشی از گازگرفتگی را داشتند. این در حالی است که آمار تلفات مسمومیت با گاز در سایر استان‌ها کمتر از ۱۰ نفر و در تعداد قابل‌توجهی از آنها، صفر بوده است. در شهریور امسال ۱۵ نفر بر اثر مسمومیت با گاز منوکسیدکربن در کشور جان خود را از دست دادند که در مقایسه با مدت مشابه سال گذشته ۳۶.۴ درصد بیشتر است. براساس آمارهای موجود، شمار تلفات ناشی از مسمومیت با گاز منوکسیدکربن در فصل زمستان به دلیل استفاده از وسایل گرمایشی بیشتر از دیگر ایام سال است به‌نحوی‌که در سال گذشته از ۶۲۶ کشته مسمومیت با گاز منوکسیدکربن در کشور تنها ۱۵۹ نفر در نیمه اول سال جان باختند و باقی این افراد (۴۶۷ نفر) در شش‌ماهه دوم سال جان خود را از دست دادند. با توجه به اینکه گاز منوکسیدکربن گازی بدون رنگ و بو است و عمده‌ترین منبع تولید این گاز، سوختن ناقص نفت و گاز است، استفاده از آبگرمکن یا بخاری‌های مستعمل یا دارای نقص فنی و فاقد دودکش یا دارای دودکش بدون عملکرد مناسب در منزل بیشترین موارد ابتلا به مسمومیت را تشکیل می‌دهند. از آنجا که تمایل این گاز برای ترکیب با هموگلوبین خون ۲۵۰ برابر بیش از اکسیژن است با بالارفتن درصد آن در هوای اتاق به سرعت باعث ایجاد مسمومیت خواهد شد و اکسیژن‌رسانی به بافت‌های مختلف بدن از جمله مغز و قلب را دچار اختلال می‌کند. علایم مسمومیت حاد با این گاز شامل سردرد، سرگیجه، تهوع و استفراغ و درد شکمی و سپس حالت بیهوشی، تشنج و اغماست و سرانجام مرگ را در پی دارد.

پنج قاره

نقص فنی عامل سقوط هواپیمای روسی در سینا

● سخنگوی دولت مصر، نقص فنی را عامل سقوط هواپیمای مسافربری روسی در سینا اعلام کرد. «حسام القاویش»، سخنگوی رسمی دولت مصر اعلام کرد: شواهد اولیه و بازرسی‌های انجام‌شده از محل سقوط هواپیمای روسی در سینا بر فرضیه نبود شبهه تروریستی در این حادثه صحه می‌گذارد. وی تاکید کرد: سقوط هواپیمای روسی بر اثر نقص فنی صورت گرفته است و به خانواده‌های قربانی غرامت پرداخت خواهد شد. القاویش همچنین تاکید کرد: «شریف اسماعیل»، نخست‌وزیر مصر به همراه وزارت هواپیمایی شهری و گروه‌های کارشناسی مصری و روسی در حال بررسی محتویات جعبه سیاه هواپیمای روسیه هستند. از سوی دیگر منابع مصری از کشف دومین جعبه سیاه هواپیمای روسی خبر دادند. نخست‌وزیر مصر نیز پیش‌تر از یافتن جسد ۱۲۹ قربانی هواپیمای روسی خبر داد. این در حالی است که سخنگوی شرکت هواپیمایی که در صحرای سینا سقوط کرده است، دلایلی را بر رد خطای انسانی اعلام کرده است. این هواپیما با ۲۱۴ مسافر روس‌تبار و سه اوکراینی شنبه در صحرای سینا سقوط کرد. از ۲۱۷ مسافر، ۱۳۸ نفر زن، ۶۲ مرد و ۱۷ کودک بودند که همگی کشته شده‌اند. همچنین هفت نفر نیز از کارکنان کادر پروازی هواپیما بودند.

تیراندازی مرگبار در کلرادو آمریکا

● چهار نفر بر اثر تیراندازی در شهر «کلرادو اسپرینگز» در ایالت کلرادوی آمریکا کشته شدند. پلیس کلرادو اسپرینگز و دفتر فرمانده پلیس منطقه ال‌پاسو در بیانیه‌های جداگانه گفتند یک فرد مسلح شنبه با افسران پلیس اسپرینگز درگیر شد که دو طرف اقدام به تیراندازی کردند و چهار نفر از جمله مهاجم کشته شدند.

پسری والدینش را به خاطر دختر مورد علاقه‌اش کشت

● پسر خانواده که با همدستی نامزدش پدر و مادر خود را به قتل رسانده بود، دستگیر شد. کایلی پسر ۲۷ساله‌ای است که با همدستی نامزدش به نام جنیفر، پدر و مادرش را به قتل رساند و پس از سه ماه جست‌وجو، اجساد قربانیان در خانه یکی از دوستان کایلی پیدا شد. دلیل جنایت کایلی مخالفت خانواده او با برگزاری مراسم عروسی‌اش با این دختر بود. او پدر و مادرش را به کمک نامزدش به ضرب گلوله کشت و جسد آنها را در خانه دوستش پنهان کرد اما درنهایت بعد از گذشت سه ماه پلیس موفق به دستگیری عاملان این جنایت و کشف اجساد قربانیان شد. پلیس ایالتی کانکتیکات در حال تلاش برای یافتن علت‌های دیگر این جنایت و نحوه مرگ قربانیان است.

دادگاه ۱۱ سال بعد از قتل تشکیل جلسه می‌دهد

مرد همسرکش در انتظار محاکمه

شرق: ۱۱ سال بعد از قتل زنی که به دست شوهرش کشته شده است، متهم به قتل یک‌بار دیگر پای میز محاکمه می‌رود تا به اتهام قتل محاکمه شود.

به گزارش خبرنگار ما، مأموران پلیس خرداد سال ۸۳ باخبر شدند زنی جوان به نام کتایون در خانه‌اش به قتل رسیده است. فردی که به مأموران خبر داد کتایون کشته شده است، مدعی شد شوهر کتایون دست به این جنایت زده است. پلیس جسد زن جوان را در خانه‌اش پیدا کرد و تحقیقات گسترده مأموران تأیید کرد این زن به دست همسرش کشته شده است؛ چراکه اولا جسد در حمام پیدا شده بود و دوم اینکه، قبل از قتل درگیری شدیدی بین این زوج اتفاق افتاده بود. وقتی کامران دستگیر شد به قتل اعتراف کرد و گفت: «من و همسرم سال‌ها با هم مشکل داشتیم. من به او گفتم بیا توافقی از هم جدا شویم، اما قبول نمی‌کرد و من هم ناراحت بودم چون مخالفت او با جدایی باعث می‌شد وضع‌ام بدتر شود. روز حادثه وقتی بچه‌ها به مدرسه رفتند، دوباره موضوع طلاق را مطرح کردم و با هم بحث کردیم. زنم بی‌توجه به حرف‌های من به حمام رفت و من هم که خیلی ناراحت شده بودم، با چاقو پشت سرش رفتم و ضربات شدیدی به او زدم. نمی‌توانستم خودم را کنترل کنم، وقتی به خودم آمدم که زنم مرده بود و دیگر کاری از دستم برنمی‌آمد. نزدیکان مقتول در جریان تحقیقات پلیسی مدعی شدند علت اصلی اختلاف این زن با شوهرش این بود که کامران وی را کتک می‌زد. یکی از اعضای خانواده کتایون به مأموران گفت: «در سال‌هایی که آنها با هم زندگی می‌کردند، کتایون خیلی عذاب می‌کشید و اینکه شوهرش می‌گوید نمی‌خواست طلاق بگیرد، دروغ است. تنها چیزی که این زن را در آن خانه نگه داشته بود، بچه‌ها بودند؛ کتایون می‌گفت اگر من طلاق بگیرم شوهرم بچه‌ها را به من نمی‌دهد و آنها آواره می‌شوند. حداقل حالا می‌توانم غذایی درست کنم که بخورند و اذیت نشوند. ضمن اینکه کامران به همسرش می‌گفت همه حق و حقوق‌ات را ببخش و برو و کتایون قبول نمی‌کرد این کار را بکند». اینکه شوهر زن جوان وی را کتک می‌زد، از سوی بچه‌هایش تأیید شد و آنها گفتند: «وقتی پدرمان عصبانی می‌شد، آن‌قدر از خود بی‌خود می‌شد که متوجه نبود چطور مادرمان را کتک می‌زند. ضمن اینکه مادرمان می‌گفت اگر شما را ترک کنم و بروم، به جای من شما را کتک می‌زند و به همین دلیل حاضر نبود بدون ما برود». کیفرخواست با توجه به اعترافات متهم و شکایت اولیای دم و سایر مدارک جمع‌آوری‌شده صادر و پرونده برای رسیدگی به شعبه ۷۱ وقت دادگاه کیفری استان تهران فرستاده شد. کامران در جلسه محاکمه حاضر نشد به سؤالات قضات پاسخ دهد و مدعی شد حال خوبی ندارد و چیزی از ماجرای قتل در خاطرش نمانده است؛ هرچند پزشکی قانونی در نظر اولیه خود اعلام کرده بود، کامران سلامت روانی دارد، اما با توجه به جوی که کامران در جلسه رسیدگی ایجاد کرده بود، قضات تصمیم گرفتند او را به کمیسیون پنج نفری پزشکی قانونی معرفی کنند. در تحقیقات انجام‌گرفته از سوی کمیسیون، یک‌بار دیگر سلامت روان متهم تأیید شد و مشخص شد کامران برای نجات خود از درخواست حکم قصاصی که از سوی اولیای دم مطرح شده است، دست به چنین رفتاری زده و به سؤالات پاسخ نداده است. وقتی یک‌بار دیگر وقت رسیدگی تعیین شد، کامران دوباره اعلام کرد حال خوبی ندارد؛ اما قبول می‌کند همسرش را به قتل رسانده است. با پایان جلسه رسیدگی، قضات وارد شور شدند و متهم را به قصاص محکوم کردند. به این رأی اعتراض شد و به دیوان‌عالی کشور رفت. هیأت قضات ایرادی به پرونده وارد و اعلام کردند چون اولیای دم در جلسه رسیدگی حضور نداشتند و این الزامی است آنها علاوه بر مرحله دادسرا، در مرحله دادگاه نیز حضور داشته باشند و به صراحت خواسته خود را مطرح کنند؛ بنابراین جلسه رسیدگی باید دوباره برگزار شود. روز گذشته قرار بود مرد همسرکش بعد از ۱۱ سال، یک‌بار دیگر به پای میز محاکمه برود و اولیای دم نیز دعوت شده بودند؛ اما یک‌بار دیگر در جلسه رسیدگی حاضر نشدند و هیأت قضات بعد از مشورت جلسه رسیدگی را تجدید و دستور وقت رسیدگی جدید را صادر کردند. کامران در وقت مقرر یک‌بار دیگر پای میز محاکمه می‌رود.

شمار قربانیان سیل به ۹ نفر رسید

رئیس سازمان امداد و نجات جمعیت هلال‌احمر آخرین امدادرسانی‌ها به سیل‌زدگان در ۲۱ استان کشور را تشریح کرد. ناصر چرخساز با اشاره به آخرین امدادرسانی‌ها در سیل و آبگرفتگی اخیر گفت: شمار فوتی‌های سیل اخیر به ۹ نفر افزایش یافت که سه نفر از ایلام، سه نفر از لرستان، دو نفر از کرمانشاه و یک نفر از اصفهان هستند. آخرین فوتی این سیل و آب‌گرفتگی زنی ۴۵ساله ساکن روستای چاه‌ملک شهرستان خور و بیابانک استان اصفهان بود که پس از آب‌گرفتگی منزل دچار برق‌گرفتگی شد. به گفته وی تاکنون به ۱۲هزارو ۹۰۰ نفر امدادرسانی شده و هزار نفر اسکان اضطراری داده شده‌اند. همچنین ۹ نفر در جریان سیل مصدوم شدند که چهار نفر از آنها به مراکز درمانی منتقل شدند. چرخساز ادامه داد: ۳۳ نفر از سیل‌زدگان نیز به مناطق امن منتقل شده‌اند و از ۹۰۰ واحد مسکونی تخلیه آب صورت گرفته است. به گفته رئیس سازمان امداد و نجات جمعیت هلال‌احمر ۳۳۰ تیم عملیاتی به کار گرفته شد و هزارو ۷۰۰ تخته پتو، ۵۰۰ تخته موکت، ۲۴۰ شعله والور، ۸۰۰ قوطی کنسروجات، هشت هزار قرص نان و سه‌هزارو ۷۰۰ بطری آب معدنی میان سیل‌زدگان توزیع شده است. رئیس سازمان امداد و نجات جمعیت هلال‌احمر همچنین گفت: ساخت‌وسازهای غیراصولی و غیرایمن در حاشیه رودخانه‌ها، حاشیه‌های شهرها و همچنین ساخت پل‌های غیراصولی منجر به مسدودشدن مسیر رودخانه‌ها و مسیل‌ها در ایلام و ورود آب به برخی منازل مسکونی در نقاط مختلف شهر شد. وی با بیان اینکه در هر نقطه از استان ایلام که آب به داخل منازل ورود کرده، علت آن ساخت‌وساز غیراصولی و در مسیر رودخانه بود، افزود: درحال‌حاضر وضعیت اورژانسی در ایلام وجود ندارد.

کشف بزرگ‌ترین محموله مورفین کشور

فرمانده انتظامی استان کرمان از کشف یک تن و ۳۲۶ کیلوگرم مورفین از یک کانتینر خبر داد و گفت: این محموله به‌عنوان بزرگ‌ترین محموله مورفین در کشور است. سرهنگ رضا بنی‌اسدی توضیح داد: مأموران پلیس کرمان در راستای مبارزه با سوداگران مرگ با انجام اقدامات اطلاعاتی و فنی از انتقال محموله سنگین مواد مخدر که در شهرستان ایرانشهر بارگیری شده و به سمت مشهد در حرکت بود، اطلاع یافتند. وی اظهار کرد: در ادامه این اقدامات اطلاعاتی و پس از شناسایی مسیر تردد قاچاقچیان، شنبه در ایستگاه بازرسی مرصاد واقع در سه‌راهی راین کرمان، مأموران به یک دستگاه کامیون کشنده دانگ‌فنگ مشکوک شدند و آن را متوقف کردند. بنی‌اسدی افزود: پلیس با انجام بازرسی‌های تخصصی سرانجام جاساز حرفه‌ای تعبیه‌شده در کفی این کانتینر را کشف کرد و پس از بازکردن آن با یک‌هزارو ۱۰۲ بسته ماده مخدر مورفین به وزن یک تن و ۳۲۶کیلوو ۴۰۰ گرم مواجه شد. فرمانده انتظامی استان کرمان گفت: در این عملیات علاوه بر توقیف کانتینر حامل مواد مخدر یک نفر قاچاقچی نیز دستگیر و به همراه مواد کشف‌شده به مراجع ذی‌صلاح تحویل داده شد. بنی‌اسدی با بیان اینکه پلیس کرمان به هیچ عنوان اجازه جولان به توزیع‌کنندگان و قاچاقچیان مواد مخدر را نخواهد داد، افزود: از شهروندان تقاضا داریم تا هرگونه موارد مشکوک را ضمن تماس با سامانه ۱۱۰ با پلیس در میان بگذارند. بنا به این گزارش این محموله بزرگ‌ترین محموله مورفین کشور در سال ۱۳۹۴ بود. از هر ۱۰ کیلو تریاک، یک کیلو مورفین به دست می‌آید و این محموله معادل بیش از ۱۳ تن تریاک است.

رازگشایی از ۳ جنایت در تحقیقات پلیسی

شرق: کارآگاهان جنایی راز سه جنایت را در تحقیقات گسترده پلیسی فاش کردند. یکی از این قتل‌ها در شهرستان عنبرآباد به وقوع پیوست و تحقیقات درباره آن از بعدازظهر شنبه آغاز شد. کارآگاهان جنایی بعد از کشف جنازه مردی در حوالی روستای تل شیراز شهرستان عنبرآباد پی بردند مقتول از کشاورزان دهستان دوساری است که شامگاه جمعه از باغش ربوده شده بود. تحقیقات گسترده پلیسی به افشای هویت قاتل منجر و مشخص شد این مرد بعد از ربودن طعمه‌اش قصد داشت از خانواده او اخاذی کند اما زمانی که احساس کرد در اجرای نقشه‌اش شکست خورده است، دست به جنایت زد و فرار کرد. محمد حجتی‌پور فرماندار عنبرآباد دراین‌باره گفت: نام قاتل مشخص شده و اقدامات امنیتی برای دستگیری وی در حال انجام است. حجتی‌پور ادامه داد: شورای تأمین به همین منظور در شهرستان‌های جنوبی استان کرمان برگزار و نیروهای انتظامی و اطلاعاتی هم برای دستگیری این فرد بسیج شده‌اند. وی بیان کرد: تحقیقات انجام‌شده نشان می‌دهد هدف قاتل فقط اخاذی از مقتول و خانواده وی بوده است. دومین جنایت در گنبدکاووس رخ داد و مردی که برادرش را از پا درآورده بود، بعد از هفت ساعت بازداشت شد. سرهنگ محمدعلی عسگری، فرمانده انتظامی گنبدکاووس دراین‌باره توضیح داد: این حادثه صبح شنبه در پی درگیری لفظی بین دو برادر بر سر اختلاف ملکی، در یکی از روستاهای حومه گنبدکاووس رخ داد. وی گفت: در این درگیری لفظی که پدر خانواده نیز حضور داشت، جمشید برادر کوچک‌تر و ۳۴ساله خانواده با اسلحه تک‌لول شکاری به سمت ابراهیم برادر بزرگ‌تر و ۴۶ساله، شلیک کرد و از صحنه متواری شد. سرهنگ عسگری اضافه کرد: درپی اصابت گلوله به قفسه سینه برادر بزرگ‌تر و جراحت شدید او، تا رسیدن نیروهای امدادی و نیز پلیس آگاهی، وی جان باخت. پس از آن بلافاصله عملیات پلیس برای دستگیری قاتل آغاز شد. وی تصریح کرد: با سرنخ‌های به‌دست‌آمده مشخص شد قاتل به شهر گرگان گریخته است. به این ترتیب با هماهنگی و همکاری پلیس آگاهی گرگان، عصر روز حادثه و در کمتر از هفت ساعت، متهم در یکی از خیابان‌های این شهر شناسایی و دستگیر شد. فرمانده انتظامی گنبدکاووس خاطرنشان کرد: قاتل پس از دستگیری به قتل برادر خود اعتراف کرد و با تشکیل پرونده تحویل مراجع قضائی شد. سومین پرونده‌ای که کارآگاهان موفق به رازگشایی از آن شده‌اند، توسط پلیس استان کهگیلویه‌وبویراحمد پیگیری می‌شد. در این جنایت مردی به خاطر کینه مرگ برادرش دست به انتقام‌جویی مرگ‌بار زد و بعد از دو سال فرار در نهایت توسط پلیس شناسایی و دستگیر شد. سردار غلامعباس غلامزاده، فرمانده انتظامی کهگیلویه‌وبویراحمد دراین‌باره اظهار کرد: جوانی ۲۴ساله نوزدهم اردیبهشت سال ۹۲ در اقدامی از قبل طراحی‌شده پس از تعقیب جوانی ۲۶ساله او را جلوی منزل دامادشان با شلیک گلوله به قتل رساند که در این میان یک زن را نیز زخمی و مطابق اظهارات شاهدان عینی با یک دستگاه خودرو پژو ۴۰۵ از محل فرار کرد. فرمانده انتظامی کهگیلویه‌وبویراحمد گفت: در تحقیقات پلیس مشخص شد قاتل با انگیزه انتقام از مقتول که او را در فوت برادر خود مقصر می‌دانست دست به این جنایت زده است. وی افزود: از زمان وقوع این حادثه تیمی مجرب و کاردان از پلیس امنیت عمومی استان کهگیلویه‌وبویراحمد پس از هماهنگی با مراجع قضائی تعقیب و مراقبت‌های زیادی را در شهرهای مختلف کشور برای دستگیری متهم انجام دادند. غلامزاده گفت: مأموران پلیس پس از شناسایی محل اختفای قاتل در شهر اصفهان، وی را پس از دوسال‌ونیم به همراه فردی دیگر در یک خانه دستگیر کردند که از آنها دو قبضه سلاح نیز کشف شد.

عکس روز

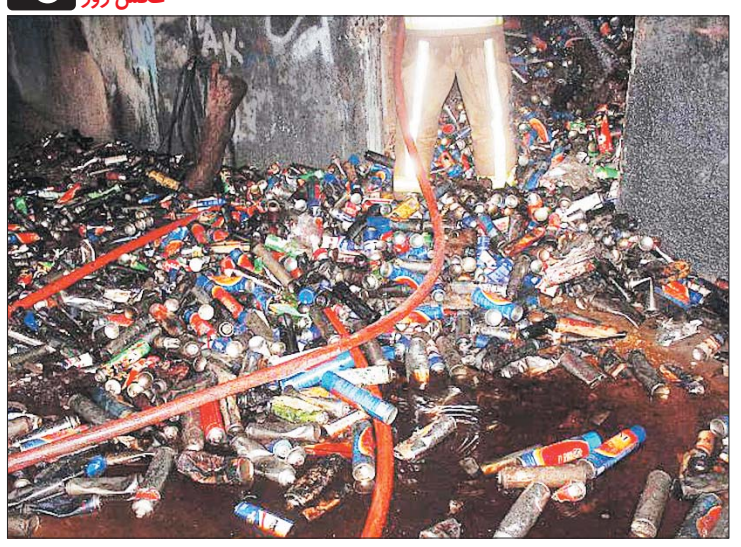

شرق: آتش‌سوزی انبار انواع اسپری‌ها و کپسول‌های کوچک گاز در جاده ورامین، سه ایستگاه آتش‌نشانی تهران را به محل حادثه کشاند. محل حادثه انباری به وسعت ۵۰۰ مترمربع بود و آتش‌نشانان به محض رسیدن به محل حادثه، با توجه به وسعت و شدت این آتش‌سوزی به چند گروه تقسیم و وارد عملیات مهار شعله‌های آتش شدند که با تلاش آنان از گسترش آتش جلوگیری شد. در این حادثه به هیچ‌کس آسیب جانی نرسید اما خسارات مالی فراوانی برجای ماند. بررسی‌های بیشتر برای یافتن علت اصلی بروز این آتش‌سوزی و نیز برآورد خسارت وارده توسط کارشناسان آتش‌نشانی در حال انجام است.

رخداد

۲ متجاوز به عنف اعدام شدند

● دو متجاوز به عنف بامداد دیروز در ملأ عام در علی‌آبادکتول گلستان اعدام شدند. دادستان علی‌آبادکتول گفت: این دو فرد زمستان سال ۹۲ با خودرو پراید و با عنوان مسافرکش یک زن متأهل را ربودند و سپس به وی تجاوز کردند. اسماعیل محمدی افزود: این دو متهم هردو ۳۰ساله و متأهل بودند که با تأیید حکم اعدام آنها در دیوان‌عالی کشور مجازات شدند. وی گفت: این دو نفر ساعت ۶:۳۰ صبح دیروز در ملأ عام به دار آویخته شدند تا درس عبرتی برای خلافکاران باشند.

بازهم کلاهبرداری پیامکی با قرعه‌کشی خیالی

● **شرق:** زنی جوان که از طریق ارسال پیامک به شهروندان در استان‌های مختلف با مضمون برنده‌شدن در قرعه‌کشی، اقدام به کلاهبرداری و برداشت از حساب آنها می‌کرد، از سوی کارآگاهان پلیس فتای اصفهان شناسایی و دستگیر شد. سرهنگ سیدمصطفی مرتضوی، رئیس‌پلیس فضای تولید و تبادل اطلاعات فرماندهی انتظامی استان اصفهان در این‌باره گفت: در پی شکایت تعدادی از شهروندان مبنی بر اینکه فردی از طریق ارسال پیامکی با مضمون برنده‌شدن در قرعه‌کشی، اطلاعات حساب بانکی آنها را دریافت و سپس اقدام به برداشت وجوه‌شان کرده است، بررسی موضوع به طور ویژه در دستور کار کارآگاهان قرار گرفت. وی افزود: با پیگیری‌های صورت‌گرفته در فضای مجازی، سرانجام زن جوانی که دست به این عمل مجرمانه زده بود، شناسایی و دستگیر شد. سرهنگ مرتضوی تصریح کرد: متهم که ابتدا منکر هرگونه جرمی بود، هنگامی که با مدارک و مستندات پلیس روبه‌رو شد، به بزه خود اقرار و انگیزه‌اش را کسب درآمد از این راه گفته است. وی خاطرنشان کرد: متهم در اعترافات خود عنوان کرد، روزانه به بیش از ۵۰۰ نفر در استان اصفهان و استان‌های دیگر کشور پیامک ارسال می‌کرده است و از این طریق توانسته بود چند میلیون تومان سرقت کند. رئیس‌پلیس فتای استان اصفهان با بیان اینکه متهم با تشکیل پرونده برای سیر مراحل قانونی به مراجع قضائی تحویل داده شد، گفت: برای دریافت هرگونه جایزه اهدائی نیازی به مراجعه به دستگاه‌های خودپرداز یا ارائه اطلاعات حساب بانکی نیست و شهروندان باید مراقب این‌گونه کلاهبرداران باشند.

خودرویی پر از اسکناس جعلی

● خودروی سواری حامل ۱۶۷میلیون‌و ۲۰۰ هزار ریال اسکناس جعلی شناسایی و توقیف شد. سرهنگ احمد رحیمی، رئیس پلیس اطلاعات و امنیت عمومی همدان بیان کرد: به دنبال دریافت خبری مبنی بر اینکه افرادی با یک دستگاه خودرو سواری پراید در امر جابه‌جایی کالای قاچاق و جعل اسکناس ایرانی فعالیت دارند، بررسی موضوع در دستور کار قرار گرفت. وی افزود: در تحقیقات پلیس مشخص شد تیم دونفره‌ای قصد انتقال اسکناس جعلی را از استان‌های همجوار به این استان و در نهایت تهران را دارند که به منظور شناسایی و توقیف این خودرو تیمی از مأموران به مسیر تردد آنها اعزام شدند. این مقام انتظامی اظهار کرد: مأموران پس از مدتی حضور این خودرو را در ایست و بازرسی شهید زارعی همدان شناسایی و با هماهنگی اداره مبارزه با قاچاق کالا و ارز همدان این وسیله نقلیه را متوقف کردند. سرهنگ رحیمی افزود: در بازرسی دقیق از این خودرو ۱۶۷میلیون‌و ۲۰۰ هزار ریال انواع اسکناس جعلی ۱۰ میلیون و ۵۰۰ هزار، یکصد هزار ریالی که به صورت ماهرانه‌ای در پشت صندلی قسمت عقب خودرو جاسازی شده بود، کشف شد. وی گفت: در این عملیات دو نفر جاعل و قاچاقچی دستگیر و به همراه اقلام کشف‌شده برای سیر مراحل قانونی تحویل اداره مبارزه با قاچاق کالا و ارز همدان شدند.

شرکت ملی نفت ایران
شرکت پایانه های نفتی ایران(سهامی خاص)

آگهی فراخوان عمومی ارزیابی کیفی مناقصه گران
مناقصه شماره م.پ.خ / ۰۱۷ / ۹۴
شماره مجوز ۱۳۹۴/۴۰۰۸ نوبت دوم

شرکت پایانه های نفتی ایران (سهامی خاص) در نظر دارد انجام موضوع مناقصه را با در نظر گرفتن شرایط کلی ذیل به پیمانکار واجد شرایط واگذار نماید:
الف)نوع فراخوان: مناقصه عمومی ارزیابی کیفی مناقصه گران /یک مرحله ای
ب)نام و نشانی دستگاه مناقصه گزار: استان بوشهر، جزیره خارک، شرکت پایانه های نفتی ایران (سهامی خاص)
ج)موضوع مناقصه: انتخاب پیمانکار جهت انجام تعمیرات و بهسازی آزمایشگاه های اداره ابزار دقیق در جزیره خارک به صورت یک مرحله ای
د)نوع و مبلغ تضمین شرکت در مناقصه: تضمین شرکت در مناقصه به صورت وجه نقد و یا ضمانت نامه بانکی معتبر و مورد تایید کارفرما به مبلغ ۱۱/۸۸۱/۴۲۹ ریال و همچنین تضمین حسن انجام تعهدات در صورت برنده شدن به میزان ۵ ٪ نرخ پیشنهادی برنده مناقصه، ضمنا با عنایت به بخشنامه شماره ۹۴/۱۱۱۲۲۲ مورخ ۹۴/۵/۳ بانک مرکزی جمهوری اسلامی ایران ضمانت نامه های صادره می بایست ضرورتا و لزوما طبق نمونه های پیوست آیین نامه تضمین برای معاملات دولتی (موضوع تصویب نامه شماره ۴۲۹۵۶/ ت ۲۸۴۹۳ه مورخ ۱۳۸۲/۰۸/۱۱ هیات محترم وزیران) باشد. لذا این شرکت از پذیرش ضمانت نامه هایی که فاقد شرایط فوق باشد، معذور بوده و هیچگونه مسئولیت و تعهدی دراین خصوص نخواهد داشت.
ه)محل، مدت زمان اجرای خدمات و برآورد کارفرما:
محل اجرای پروژه جزیره خارک و مدت اجرای آن ۶ ماه شمسی و مدت دوره نگهداری ۴ ماه شمسی می باشد و برآورد تخمینی کارفرما برابر با مبلغ ۱/۷۹۳/۸۰۹/۷۴۱ ریال (یک میلیارد و هفتصد و نود و سه میلیون و هشتصد و نه هزار و هفتصد و چهل و یک ریال) می باشد.
و)مدت اعتبار پیشنهاد:
مدت اعتبار پیشنهاد از تاریخ ارایه پیشنهاد مالی به مدت سه ماه شمسی که این مدت قابل تمدید تا سی روز دیگر می باشد.
ز)نوع گواهی تایید صلاحیت پیمانکار: داشتن حداقل رتبه ۵ در رشته ابنیه و ساختمان از سازمان مدیریت و برنامه ریزی کشور.
ح)زمان، مهلت و نشانی دریافت اسناد ارزیابی کیفی:
۱ -کلیه مناقصه گران واجد شرایط می توانند از تاریخ انتشار آگهی نوبت دوم به مدت ۱۴ روز به سایت اینترنتی شرکت پایانه های نفتی ایران به آدرس WWW.IOTC.IR (قسمت امور پیمانها) مراجعه و نسبت به دریافت معیارها و جداول ارزیابی کیفی مناقصه گران اقدام و ضمن تکمیل، مهر و امضای آن ها و الصاق مستندات مربوطه به همراه سایر اسناد، مدارک و گواهینامه های مندرج در آگهی تکمیلی و سایت پیش گفته به دفتر کمیسیون مناقصات خارک تحویل نمایند. همچنین مناقصه گران می توانند جهت رویت آگهی تکمیلی به سایت های WWW.SHANA.IR و http://iets.mporg.ir و WWW.IOTCO.IR مراجعه نمایند.
۲ -جهت تحویل مدارک (اصل یا کپی برابر اصل مدارک به همراه اصل فرمهای تکمیل شده ارزیابی و مدارک مورد نیاز در این فراخوان)به آدرس: بوشهر، جزیره خارک، ساختمان اداره مرکزی طبقه اول، اتاق شماره ۲۱۴ ، تلفن ۰۷۷۳۳۸۲۳۶۷۱ داخلی ۲۲۱۴۹ دفتر کمیسیون مناقصات خارک مراجعه گردد. بدیهی است به مدارک ناقص ترتیب اثر داده نخواهد شد کارفرما در رد یا قبول مدارک مناقصه گران در تمام مراحل اختیار تام خواهد داشت.
روابط عمومی