روزنه

نامه احمد توکلی به منتخبان مجلس یازدهم

تذکرهای نماینده اسبق به اصولگرایان

● احمد توکلی، فعال سیاسی اصولگرا و عضو مجمع تشخیص مصلحت نظام نامه‌ای با عنوان «چند تذکر به منتخبان مجلس یازدهم» به منتخبان مجلس یازدهم نوشته است و آنها را به عضوشدن در پویش «مجلس شفاف» دعوت کرده است. او در این نامه از «دست‌به‌دست شدن قوه ریل‌گذار و ناظر پرقدرت با توجه به حذف ۲۴۰ نماینده فعلی به اراده مردم» نوشته ولی اشاره‌ای به رد صلاحیت گسترده اصلاح‌طلبان در انتخابات نکرده است. توکلی نوشته «این مطالب برخی از نتایج بیش از نیم قرن سیاست‌ورزی است که سال‌هایی از آن، در دوره‌های اول، هفتم، هشتم و نهم مجلس گذشته است». او در نامه ۱۰بندی خود نوشته است: «روشن است که اصولگرایان اکثریت بزرگی را در مجلس به دست آورده‌اند. اقلیت کوچک و متأسفانه کم‌توانی هم در کنار آنان تشکیل خواهد شد. بزرگی فراکسیون اکثریت نیز ضرورتا دال بر توانایی آن نیست. مجلس قوی داشتن، صرفا از طریق کسب اکثریت به دست نمی‌آید؛ مقدمات و ملازماتی دارد که باید با مرارت و کیاست فراهم آید. برخی از آدم‌ها خیال می‌کنند بعد از انتخاب‌شدن یک داوطلب، تحولی ماهوی در وی به وجود می‌آید که او را برای انجام هر کاری توانا می‌کند. برخی از منتخبان نیز در این دسته جای دارند. درحالی‌که این موضوع توهمی بیش نیست؛ بار و کار زیاد شده ولی علم و تجربه همان است که بوده، مگر آنکه تدارک دیده شود».

با یک رأی سرنوشت عده‌ای بالا و پایین می‌شود

او ادامه داد: «وقت سیاست‌مداران و مدیران ارشد، گران‌ترین و کمیاب‌ترین عامل تولید است و شما باید در اختصاص وقت، این نکته را به یاد داشته باشید. اگر مدیریت زمان نداشته باشید، از صبح چهارشنبه در فکر رفتن به حوزه انتخابیه خواهید بود و به‌احتمال‌زیاد با پرواز اول صبح یکشنبه یا با خودرو شبانه حرکت می‌کنید برای شرکت در جلسه علنی؛ خسته‌وکوفته بدون آنکه یک صفحه مطالعه کرده باشید یا با چند کارشناس مباحثه کرده باشید. روزهایی که در تهران هستید هم بدون یک زنگ تفریح، ساعت‌به‌ساعت گرفتارید و وقت مطالعه ندارید. در نتیجه، رأی شما اساس محکمی نخواهد داشت. ای‌بسا با یک رأی کم‌وزیاد، سرنوشت عده‌ای از مردم و کشور بالا و پایین شود و ناکارآمدی‌های مهلک ادامه یابد. پرسشی که ممکن است پیش بیاید این است که پس سرکشی به حوزه انتخابیه و تماس با توده مردم چه می‌شود؟ برای این نیاز بسیار مهم، قانون تدبیر کرده و هرماه یک هفته را که با روزهای پس‌وپیش، معمولا ۱۰ روز می‌شود، مجلس را تعطیل و کار این روزها را سرکشی و رسیدگی به حوزه انتخابیه قرار داده است». توکلی در بخش دیگری از نامه نوشته: «هرکدام از شما بزرگان در رشته‌ای تخصص دارید. اگر ورودی هم در یکی، دو رشته دیگر داشته باشید، باز در رشته‌های متنوع مرتبط با حکمرانی که مجلس با آنها سروکار دارد، کم می‌آورید. پس علاوه بر دلایل پیش‌گفته که برای ضرورت مطالعه پیش از تصمیم تقدیم شد، این حقیقت نیز حساسیت مطالعه و کارشناسی را دوچندان می‌سازد. بعد از دو بار تذکر حضرت امام رضوان‌الله تعالی علیه خطاب به نمایندگان نسبت به ضرورت به‌کارگیری کارشناسان وفادار به اسلام و مردم، چند سال بعد از رحلت ایشان در سال ۱۳۷۲ در مجلس چهارم به همت آقایان ناطق نوری رئیس مجلس، دکتر جواد لاریجانی و مهندس مرتضی نبوی نمایندگان تهران، مرکز پژوهش‌های مجلس شورای اسلامی برپا شد. این مرکز نیاز کارشناسی را برای نمایندگان پاسخ می‌دهد. قدرش این روزها شناخته نمی‌شود و باز در سایه قرار گرفته است. شما می‌توانید در همه ابعاد وظایف نمایندگی از مرکز کمک بخواهید، خود را به این بهره بردن مقید کنید».

آیین‌نامه‌را تغییر دهید

توکلی افزود: «در دوره ریاست آقای دکتر علی لاریجانی بر مجلس عمل‌گرایی و تمایل به افزایش قدرت رئیس به اسم مهار و هدایت مجلس، تغییرات زیادی در آیین‌نامه مجلس اعمال شد. این تغییرات در جهت محدود ساختن نمایندگان و انتقال اختیارات بیشتر به رئیس صورت گرفته است. درحالی‌که آیین‌نامه یکی از محکم‌ترین قوانین کشور است (طبق اصل شصت‌وپنجم با تصویب دوسوم نمایندگان قانون می‌شود) و چون همین آیین‌نامه قواعد بازی در زمین تقنین و نظارت و مهار صاحبان قدرت و ثروت را معین می‌کند، نباید دم‌به‌دم عوض شود. سنت پارلمانی ایران از مشروطه تا چند دوره اخیر را اگر نگاه کنید، عکس این جهت‌گیری را تعقیب می‌کرده است. در سنت جهانی نیز به رئیس پارلمان سخنگو(Speaker) می‌گویند نه قائد و اختیاردار». او نماینده‌ها را به امضای تعهد مجلس شفاف دعوت کرد: «سازمان مردم‌نهاد دیده‌بان شفافیت و عدالت، در اقدامی دینی و ملی، داوطلبان را به سپردن تعهدی دعوت کرد که آنان را از درغلتیدن به چاه ویل فساد حفظ می‌کند. ۹۲ نفر از ۴۶۴ داوطلبی که آن تعهد را سپرده‌اند، به مجلس راه یافتند. اگر شما متعهد نشده‌اید، برادرانه تقاضا می‌کنم آن را امضا بفرمایید و برای اجرای آن همگی یاور هم باشید. فساد، امروز بزرگ‌ترین دشمن آزادی و استقلال، تولید و اقتصاد و دین و اخلاق است. نمایندگان نیز هدف دام شبکه‌های سازمان‌یافته فساد و تباهی‌اند. خود را دریابید. ممکن است یکی، دو بند آن متن سنگین و نشدنی به نظر آید اما ما قول می‌دهیم ان‌شاءالله با کمک خودتان در شش‌ماهه دوم سال اول در همایشی برای اصلاح و تکمیل آن میزبان شما باشیم. این پویش مردم را به محافظ شما تبدیل می‌کند».

لاریجانی از بازگشت بودجه به کمیسیون تلفیق و بررسی مجدد آن خبر داد

مجلس چرخید

عکس: فارس

شرق: غیرعلنی‌های مجلس دهم تمامی ندارد. یک روز بعد از جلسه غیرعلنی با وزیر بهداشت و رد کلیات بودجه، جلسه مجلس باز هم پشت درهای بسته آغاز شد. نماینده‌ها یک‌ساعت‌و نیم درباره لایحه بودجه ۹۹ بحث کرده بودند و در نهایت تصمیم قبلی خود را تغییر دادند. این را رئیس مجلس وقتی جلسه علنی شده بود، گفت. علی لاریجانی گفت که لایحه بودجه ۹۹ باید به کمیسیون تلفیق برگردد و اصلاح شود. درحالی‌که بعد از رد کلیات بودجه در جلسه قبلی، هیئت‌رئیسه از دولت خواسته بود تا بودجه دودوازدهمی را که در شرایط اضطراری استفاده می‌شود، به مجلس ارائه دهد؛ اما بعد از یک روز و جلسه غیرعلنی دوباره مجلس چرخیده بود. آخرین بار بعد از افزایش قیمت بنزین بود که دو طرح سه‌فوریتی مجلس برای ملغی‌کردن مصوبه سران قوا بعد از جلسه غیرعلنی کنار گذاشته شد. البته در جلسه غیرعلنی روز گذشته خبری از حضور دبیر شورای‌عالی امنیت ملی نبود.

آیین‌نامه سکوت می‌کند

علی لاریجانی در ابتدای جلسه علنی، بندی از آیین‌نامه داخلی مجلس را توضیح داد. او گفت که در «تبصره ۳ ماده ۱۸۲ آیین‌نامه داخلی مجلس شروطی را بررسی کرده است که اگر کمیسیون تلفیق بودجه سنواتی، گزارش لایحه بودجه را رد کند و بعد مجلس هم آن را رد کند، لایحه باید به دولت برگردد و دولت مجدد لایحه بدهد؛ اما آیین‌نامه داخلی مجلس برای این حالت که اگر کمیسیون تلفیق آن را تأیید کند؛ ولی مجلس آن را رد کند، سکوت دارد». به گزارش «خانه ملت» لاریجانی ادامه داد: «در بررسی‌ای که در هیئت‌رئیسه و در مجلس داشتیم، به این نتیجه رسیدیم؛ چون آیین‌نامه درباره موضوع سکوت دارد، می‌توان مطابق قانون برنامه، روال را طی کرد که این لایحه‌ای که در مجلس رد شده، به کمیسیون برگردد و اصلاح شود و بعد اصلاح‌شده مجددا به مجلس برگردد». البته او اشاره نکرد که پس از رد کلیات بودجه، هیئت‌رئیسه مجلس تصمیم گرفت تا از دولت تقاضای بودجه دودوازدهمی کند؛ یعنی مجلس برای دو ماه اجازه برداشت از منابع را به دولت بدهد و در این مدت روند بررسی و تصویب دوباره بودجه طی شود. لاریجانی فقط گفت که «ما هم‌اکنون مطابق قانون، سکوت پیشه می‌کنیم. لایحه بودجه ۹۹ به کمیسیون تلفیق بازخواهد گشت، اصلاح می‌شود و لایحه اصلاح‌شده در صحن علنی بررسی خواهد شد». او سپس ختم جلسه را اعلام کرد تا کمیسیون تلفیق کار خود را به‌سرعت آغاز کند. در شرایطی که به گفته سخنگوی هیئت‌رئیسه اگر اعضای کمیسیون تلفیق جلسه را ترک می‌کردند، جلسه مجلس از حدنصاب می‌افتاد.

راهی جز این نیست

بعدازاین دیگر خبری از اظهارنظرهای مخالفان بودجه نبود؛ کسانی که اغلب از اصولگرایان و مخالفان دولت بودند و هنگام بررسی بودجه تصویب آن را «خیانت» می‌دانستند. بودجه ۹۹ البته با ۱۱۴ رأی مخالف در مقابل ۶۷ رأی موافق و سه ممتنع از مجموع ۱۹۱ نماینده حاضر در صحن رد شد؛ آماری که از غیبت صد نماینده حکایت داشت. بعد از پایان زودهنگام جلسه روز گذشته، سخنگوی هیئت‌رئیسه توضیحاتی درباره چرخش مجلس داد. اسدالله عباسی در جمع خبرنگاران گفت که نمی‌توان بودجه سه‌دوازدهمی برای سال ۹۹ تصویب کرد. عباسی ادامه داد: «برخی نمایندگان معتقد بودند بودجه سال آینده سه‌دوازدهم تصویب شود و سپس مجلس یازدهم ادامه بودجه را بررسی و تصویب کند. با توجه به اینکه بودجه سه‌دوازدهم از نظر زمانی در پایان خرداد به پایان می‌رسد و مجلس یازدهم نیز از هفتم خرداد شروع به کار می‌کند، این امکان وجود ندارد که مجلس یازدهم درحالی‌که هنوز فرایند تشکیل کمیسیون‌ها و اعتبارنامه‌ها را نگذرانده، وارد بررسی بودجه سال ۹۹ شود». او افزود: «ازآنجایی‌که پیش‌بینی می‌شود تا اوایل تیر مجلس یازدهم به‌خوبی شکل نمی‌گیرد، همچنین کشور را نمی‌توان حتی یک روز بدون قانون بودجه اداره کرد، با این پیشنهاد موافقت نشد و تنها راه کنونی ما این است که لایحه بودجه را به صورت کامل به تصویب برسانیم». سخنگوی هیئت‌رئیسه توضیح داد که ایرادات تا یکشنبه آینده در کمیسیون تلفیق رفع می‌شود و لایحه بار دیگر به صحن بازمی‌گردد. عباسی حتی گفت که روز یکشنبه مجلس وارد بررسی لایحه بودجه سال ۹۹ می‌شود تا کلیات آن به تصویب برسد و راه دیگری وجود ندارد». عباسی حتی گفت که «دولت باید مجلس را قانع کند و نمی‌تواند لایحه‌ای بدهد که پاسخ‌گوی نیازهای جامعه نباشد». این در حالی است که دولت معتقد است لایحه بودجه ۹۹ «کمترین وابستگی بودجه به نفت در طول تاریخ معاصر مربوط به بودجه سال آینده با ۸.۵ درصد وابستگی است». محمدباقر نوبخت، رئیس سازمان برنامه‌وبودجه، در صحن مجلس گفته بود که «منابع پیش‌بینی‌شده در لایحه متناسب با شرایط تحمیلی بر کشور است؛ اینکه ما نمی‌توانیم نفت بفروشیم و آمدن منابع به داخل هم مشکل‌زاست. مگر شما وضعیت کشتی ما را در جبل‌الطارق ندیدید که توقیف کردند و بعد عزیزان ما چطور در حال دورزدن تحریم هستند. آنها از ما انتقام می‌گیرند».

درمقابل اما عمده ایراد مخالفان به منابع درآمدی بودجه است. شهروز برزگر، نماینده سلماس، در جریان بررسی بودجه از کسری ۲۰۰ هزارمیلیاردی آن سخن گفته بود. او هرچند عدم تصویب بودجه را خودتحریمی دانسته بود، اما گفته بود: «می‌گویند وابستگی بودجه به نفت به هشت درصد کاهش یافته است؛ اما باید به این پرسش پاسخ داد که پس بودجه به کدام منبع وابسته خواهد شد؟»

مسیر بودجه هموار شد

بودجه ۹۹ هنگام بررسی در کمیسیون تلفیق نیز مخالفانی داشت تا حدی که با رأیی شکننده به تصویب رسید. موافقان گفتند که رویکرد مخالفان در قبال بودجه سیاسی است. تلاش‌ها برای عدم تصویب بودجه تا جایی پیش رفت که قاسم میرزایی‌نیکو درباره روند تصویب لایحه در کمیسیون تلفیق گفته بود: «از همان نشست‌های اولیه کمیسیون تلفیق فضاسازی‌ها و جنجال‌آفرینی‌ها برای رد کلیات بودجه از سوی جمعی خاص کلید خورد، چنانچه در روز بررسی و رأی‌گیری کلیات بودجه در کمیسیون تلفیق بیش از صد پیامک در حمایت از رد بودجه برای من ارسال شد؛ پیامک‌هایی که بعضا تهدیدآمیز و برخی دیگر با ادبیاتی تند و زشت خواستار رد کلیات لایحه بودجه از سوی اعضای کمیسیون تلفیق بودند». تلاش مخالفان اما در صحنی که صد نماینده غایب داشت به نتیجه رسید. حال باید دوباره لایحه بودجه به کمیسیون تلفیق بازگردد و ایرادات آن رفع شود. علی‌اصغر یوسف‌نژاد، دبیر هیئت‌رئیسه به «ایسنا» گفته که قرار است «موضوعات محوری و اساسی مثل بحث معیشت، یارانه‌ها، بحث مربوط به مالیات‌ها، حقوق و دستمزد و همچنین مسائل مربوط به مولدسازی دارایی‌های دولت در کارگروهی با حضور اعضای کمیسیون تلفیق، هیئت‌رئیسه، نمایندگان سازمان برنامه‌وبودجه، نمایندگان دولت، دیوان محاسبات و مرکز پژوهش‌ها مورد بررسی قرار گیرد». به گفته او قرار است در این کارگروه نسبت به اصلاح موارد پیشنهادی و اثرات آن بر هزینه‌ها گزارشی تهیه و به کمیسیون تلفیق ارائه شود. کمیسیون تلفیق نیز راجع به آنها اظهارنظر و تصمیم‌گیری می‌کند و نتیجه طی گزارشی به صحنه علنی مجلس ارائه خواهد شد. در چنین شرایطی بعید به نظر می‌رسد یکشنبه آینده بودجه ۹۹ با مشکلی مواجه باشد.

برای پیشگیری از کرونا آیا زندانیان به مرخصی خواهند رفت؟

شرق: کروناویروس وارداتی از چین مسئول و غیرمسئول نمی‌شناسد و دستش برسد، همه را آلوده می‌کند. در این مسیر بسیار هم پرتلاش است و مسئولان کشور را که با خوش‌بینی سعی در عادی جلوه‌دادن شرایط دارند نیز آلوده کرده است و ممکن است در صورت بی‌تدبیری با افزایش تعداد افراد مبتلا کشور دچار بحران شود. ازاین‌رو محمود صادقی، نماینده مجلس که متأسفانه تست کرونای او مثبت بوده، در توییتی از سیدابراهیم رئیسی درخواست کرده با اعطای مرخصی به زندانیان امنیتی و سیاسی شرایط خودمراقبتی این افراد در کنار خانواده‌هایشان را فراهم کند تا حداقل زندانیان دچار بیماری هولناک کرونا نشوند. اما جواب چه خواهد بود؟ آیا دستگاه قضا باید مرخصی بدهد؟ آیا امکانات برای قرنطینه و محافظت از زندانیان فراهم است؟ آیا زندانیانی که نه برای جرائم خشن که به دلیل انتقادات سیاسی خود در زندان هستند می‌توانند خارج از زندان در جمع خانواده دوران اپیدمی این بیماری را طی کنند؟به‌طورکلی زندانیان این حق را دارند که برای دورماندن از کرونا خواستار رسیدگی ویژه باشند؟دکتر کیانوش جهانپور در جمع خبرنگاران مستقر در قرارگاه مقابله با کرونا در وزارت بهداشت در مورد تمهیدات اندیشیده‌شده در زندان‌ها در جهت پیشگیری از ابتلا به کروناویروس جدید گفت: درمجموع تاکنون گزارش خاصی مبنی‌بر تشخیص قطعی این بیماری در زندان نداشته‌ایم، ولی این موضوع ناممکن هم نیست.با توجه به اینکه آزمایش کرونا به سادگی قابل انجام نیست و نیاز به کیت‌های مخصوص دارد، انتظار برای تشخیص کرونا در زندان کمی خوش‌بینانه است، مگر موارد حادی که راهی بیمارستان‌های خارج از زندان شوند. ازاین‌رو ساده‌انگاری است که به صورت قطعی بگوییم کرونا در میان زندانیان وجود ندارد.زندان‌ها یک محل ایزوله نیستند و رفت‌وآمدهای بسیاری طی روز به دلایل مختلف در آنها صورت می‌گیرد، از جمله ورود زندانیان جدید که ممکن است ناقل کرونا باشند. هرچند زندانیان جدیدالورود بعد از قرنطینه وارد بند عمومی می‌شوند، اما مسئله اینجاست که تعداد ورودی‌های زندان به میزانی است که احتمال ورود یک ناقل کرونا جدی گرفته شود.در چین که سخت‌ترین تدابیر امنیتی و بهداشتی برای مقابله با گسترش کرونا اتخاذ شده است، تاکنون حداقل دو زندان به طور گسترده با این مشکل مواجه شده‌اند.دوم اسفندماه بود که مشخص شد زندانی در شهر جی‌نینگ و زندانی دیگر در شهر شی لی فونگ به‌شدت آلوده شده‌اند و برخی از مسئولان این زندان بر اثر ورود کرونا و عدم تشخیص به‌موقع و جلوگیری از گسترش آن از کار برکنار شدند.آزمایش‌هایی که در زندان شهر جی‌نینگ روی زندانیان و کارکنان زندان انجام شد نشان می‌دهد که ۲۰۰ زندانی و هفت مأمور و زندانبان به کرونا مبتلا شده‌اند. در زندان شی لی فونگ در استان جه‌جیانگ، واقع در شرق چین نیز مسئولان می‌گویند موارد از بیرون به داخل زندان سرایت کرده است و به دنبال آن ۳۴ زندانی به کرونا آلوده شده‌اند.بنابراین توجه به وضعیت زندان‌ها از اهمیت بالایی برخوردار است و عدم توجه به‌موقع می‌تواند اثرات جبران‌ناپذیری به همراه داشته باشد.حقوق درمانی و بهداشت و سلامت زندانیان وظیفه قانونی سازمان زندان‌های کشور و قوه قضائیه است.پیمان حاج‌محمودعطار، حقوق‌دان، در گفت‌وگو با «شرق» در این رابطه گفت: با توجه به اینکه برابر آیین‌نامه سازمان زندان‌ها، اقدامات تأمینی این سازمان متولی نگهداری زندانیان اعم از افرادی که به واسطه بازداشت موقت تا صدور حکم نهایی دادگاه در زندان هستند و افرادی که پس از صدور حکم قطعی دوران محکومت خود را سپری می‌کنند برابر آیین‌نامه نحوه نگهداری زندانیان مصوب رئیس قوه قضائیه بایستی سازمان زندان‌ها تمهیدات لازم را برای بهداشت و سلامتی و تندرستی زندانیان فوق در طول مدتی که در زندان به‌سر می‌برند به عمل بیاورد و در صورتی که بیماری اخیر در سطح شهرها به صورت گسترده منتشر شده است و امکان ابتلای زندانیان سالم نیز وجود دارد و از طرفی امکانات مالی و فیزیکی و پرسنلی اعم از پزشک و پرستار و دارو برای این سازمان در پیشگیری از ابتلای زندانیان محدود وجود ندارد، باید با اخذ وثیقه یا کفالت کافی (آن‌گونه که ریاست محترم قوه قضائیه فرمودند مبنی‌بر مدارا با زندانیان در گرفتن وثیقه) از زندانیان برای جلوگیری از این مشکل به مرخصی کوتاه‌مدت تا رفع این مشکل اعزام شوند. بدیهی است مسئولیت ابتلای زندانیان سالم به کرونا در اثر کمبود امکانات پزشکی در زندان‌ها برعهده سازمان زندان‌ها خواهد بود.نباید فراموش کرد که قوانین نیز حامی زندانیان است و در قوانین داخلی، مواد متعددی از آیین‌نامه اجرائی سازمان زندان‌ها به بیماری زندانی و درمان اشاره می‌کند. در ماده ۱۰۲ و ۱۱۳ این آیین‌نامه اشاره شده که بهداری زندان مکلف است دست‌کم ماهی یک‌بار نسبت به تست پزشکی تمام محکومان اقدام کند و محکوم به محض احساس کسالت جریان را به مسئول امور نگهبانی زندان اطلاع داده و با اخذ معرفی‌نامه به بهداری زندان اعزام شود و دارو و دستورهای پزشکی لازم را دریافت کند. بنابراین پزشک زندان مکلف به رسیدگی و مراقبت از سلامت جسمی بیماران است و در صورت وجود هرگونه مشکلی برای سلامت زندانیان باید به آن رسیدگی کند.بنابراین حق درمان از جمله حقوق اساسی افراد است که محکومیت و وضعیت قضائی زندانی تفاوتی در دسترسی برابر افراد به آن ایجاد نمی‌کند، بنابراین در شرایط سخت این روزها اعطای مرخصی به زندانیان سالم و البته کم‌خطر برای جامعه می‌تواند اقدامی درست تلقی شود و برای سایر زندانیان نیز شرایط سالم و کنترل‌شده فراهم شود.

الو شرق ۸۸۹۴۸۲۷۳

sharghline@sharghdaily.ir
پیامک: ۳۰۰۰۴۶۹۹

● پیشنهاد می‌شود با توجه به شیوع ویروس کرونا و خطر شیوع آن در محل اجتماعات بزرگ، حرم‌ها و همه مساجد مشهد را به مدت سه ماه تعطیل کنید. همچنین از ورود زائران چین، پاکستان، عراق، افغانستان، لبنان و سوریه که بدون معاینه و قرنطینه در مرزها مستقیما به مشهد می‌آیند، جلوگیری شود.

یک مخاطب

● مردم عزیزمان حتما به یاد دارند که جناب آقای نمکی در ابتدای کار خود به‌عنوان وزیر بهداشت و درمان در بازدید سَرزده خود از بیمارستانی، رئیس یا مسئول آن بخش بیمارستان را برای نبودن یک بالش زیر سر یک بیمار، در مقابل دوربین‌های رسانه‌های گروهی، با چنان لحن بی‌سابقه و زننده‌ای با شدت مورد انتقاد و نکوهش قرار داد تا قاطعیت خود را نشان دهد و اکنون خود ایشان با پنهان‌کاری آشکار و با تأخیر چندروزه، وجود بیماری خطرناک کرونا را (اجبارا) اعلام و نگرانی از شیوع ویروس آن را نیز به نوعی کم‌اهمیت جلوه می‌دهد!

یک مخاطب

● **درخواست از وزارت راه‌وشهرسازی:** جاده قدیم تهران- اسلامشهر دست‌اندازهای فراوانی دارد و ایمن نیست. از مسئولان وزارت راه‌وشهرسازی تقاضای رسیدگی و ترمیم جاده را داریم.

میثم صراف

● **بی‌توجهی به میدان بار مرکزی:** چرا شهرداری و هیئت‌مدیره میدان بار مرکزی تهران واقع در بزرگراه آزادگان از رسیدگی به چاله‌های عمیق خودداری می‌کنند؟

حسین کریمی

● **مسئول رسیدگی به سگ‌های گرسنه کیست؟** هر روز که از جاده تهران- پرند عبور می‌کنم، تعدادی از سگ‌های گرسنه را مشاهده می‌کنم که به محض اینکه یک نفر از خودرو پیاده می‌شود و می‌خواهد به آنها غذا دهد، دور او را می‌گیرند. مسئول رسیدگی به سگ‌های گرسنه کیست؟

علی از تهران

● **سدمعبر:** خیابان‌های هفتم تیر، به‌ویژه حدفاصل کوچه جار- شاهین و چهارراه ولیعصر (عج) دست‌فروشان در پیاده‌روها بساط می‌کنند و عبور عابران و ساکنان به‌سختی انجام می‌شود. از شهرداران مناطق تقاضای رسیدگی به این موضوع را داریم.
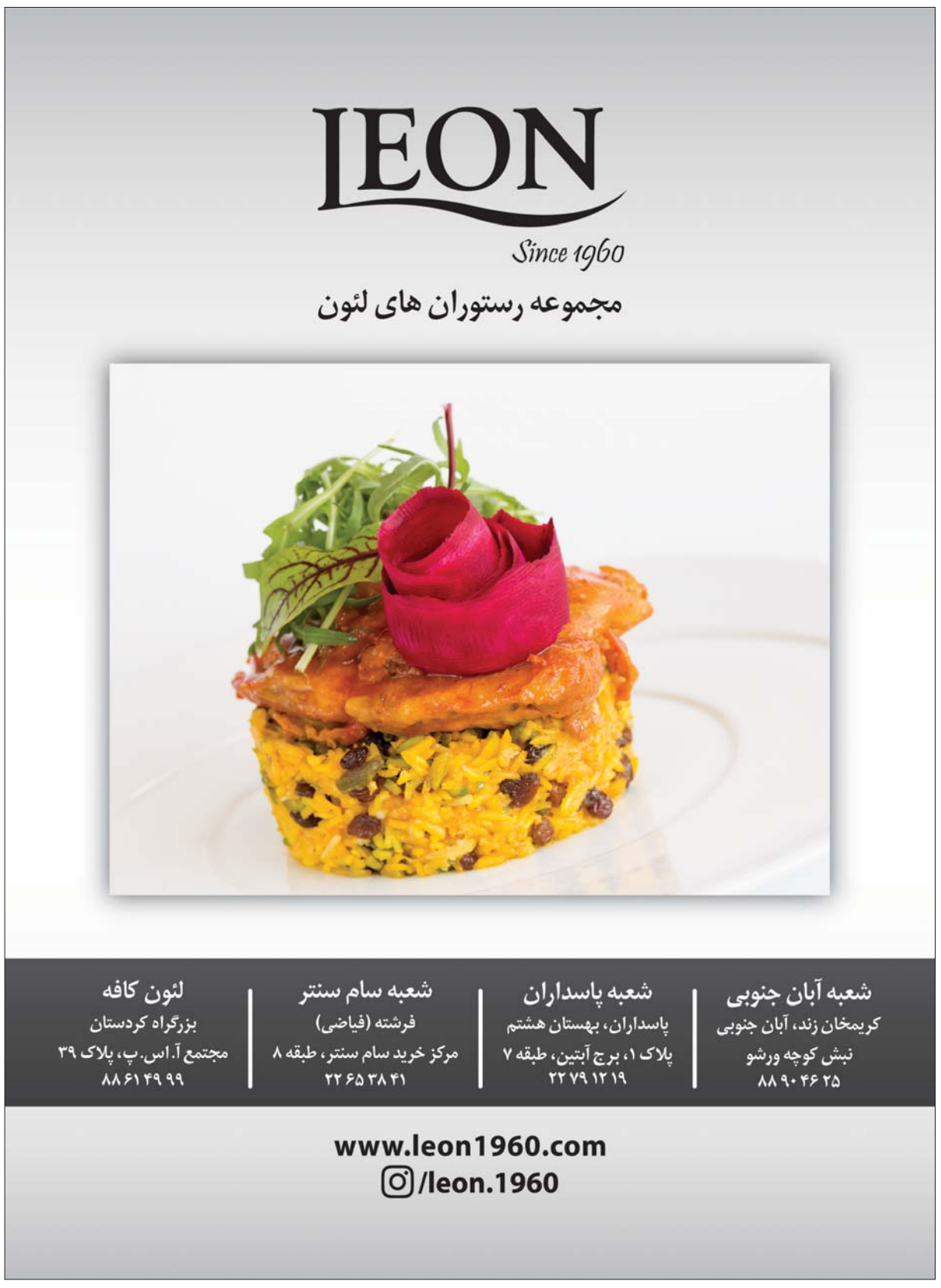
کیمیا کلانتر از تهران