دلالی ۵ تا ۴۰ میلیونی برای طلاق

رئیس دادگاه عمومی و انقلاب تهران به فعالیت دلالان طلاق واکنش نشان داد

ادامه از صفحه اول

رابطه افزایش آمار طلاق با دلال‌های طلاق

محمدمهدی اعلایی، مدیرکل ثبت احوال استان تهران، به آمار ازدواج طی هفت ماهه سال ۹۴ اشاره کرد و گفت: در استان تهران ۵۴هزارو ۴۵۶ واقعه ازدواج به ثبت رسیده که نسبت به مدت مشابه سال قبل ۱۳،۴۴ درصد افزایش داشته است. اما در همین مدت آمار طلاق نیز نسبت به سال گذشته ۵،۵۶ درصد افزایش داشته و از ۱۷هزارو ۲۶۷ واقعه طلاق سال قبل به ۱۸هزارو ۴۰۰ مورد در سال ۹۴ رسیده است.

همچنین متوسط سن زوج به هنگام طلاق ۳۷،۶۷ سال و متوسط سن زوجه ۳۳،۱۱ سال ثبت شده است. نسبت ازدواج به طلاق هم ۲،۹۶ بوده است، یعنی از هر سه ازدواج یکی منجر به طلاق می‌شود.

حالا گویا این افزایش آمار محل درآمد افرادی شده که آتش‌بیار معرکه جدایی دو نفر هستند. عباس پوریانی، رئیس دادگاه‌های عمومی و انقلاب تهران هم دیروز در مورد افزایش طلاق توافقی و برخورد با متخلفان و دلالانی که با تبلیغات وارد می‌شوند، گفت: مردم باید کمک کنند و کسانی که این دلال‌ها را می‌شناسند، معرفی کنند. او گفته «خوشبختانه حفاظت اطلاعات دادگستری استان تهران در این زمینه فعال است و ما هم اعلام آمادگی کرده‌ایم و نگاه ما نسبت به دلال‌ها و کارچاق‌کن‌ها برخورد جدی است». اما همین که مقامی در این سطح در چنین جمعی رسانه‌ای برای رفع مشکل از مردم استمداد می‌طلبد، نشان می‌دهد که اوضاع از حد نگرانی گذشته است.

پوریانی تأکید کرده که در طلاق توافقی هم اگر جلسات صلح و سازش برگزار شود، معمولا ۲۰ تا ۳۰ درصد جلوی طلاق را می‌گیرد و افزایش مراکز مشاوره در این مسیر مؤثر است.

طلاق‌ها، پرونده راحت دلالان

براساس این گزارش، نکته مهم در این آمارها که می‌توان به هم نسبت داد آن است که تسریع در انجام طلاق، رقم آمارهای شش ماهه را هم افزایش می‌دهد.

به عبارتی این دلالان بدون آنکه بدانند نقش اصلی را در افزایش خود طلاق و آمار طلاق دارند. «شرق» دیروز با محمدرضا علیزاده ثابت، وکیل و استاد دانشگاه در این مورد صحبت کرد. او با شنیدن این سؤال‌مان خنده‌ای طعنه‌دار کرد و گفت: «ای خانم؛ فقط طلاق نیست؛ همه جا و برای همه پرونده‌ها هست».

او گفت: «این معضل و تخلف تنها در مورد طلاق نیست. تمام پرونده‌ها و دعاوی حقوقی و کیفری دلالان و به قولی کارچاق‌کن دارند. کافی است ده دقیقه‌ای را در مقابل یکی از این دادگاه‌ها در تردد باشید تا چندین پیشنهاد به شما شود».

«معمولا این پیشنهادها در مورد دعوای دادگاه‌های خانواده بیشتر و مشهودتر هستند، چراکه روند کار مشخص و با دشواری کمتری پیش می‌رود. عموم این افراد کلاهبردار هستند و بعد از گرفتن پول به نحوی کار را می‌پیچانند یا غیب می‌شوند. بارها گفته شده که با این افراد مقابله می‌شود اما ما تاکنون اقدام جدی و اجرائی ندیده‌ایم. به عکس هر روز با موارد بسیاری از این کلاهبرداری‌ها مواجه هستیم که افراد در جریان یک پرونده حقوقی با این افراد آشنا شده و پولی به آنها داده‌اند و بعد نه تنها کارشان راه نیفتاده بلکه پولشان هم از دستشان رفته است و یک شکایت به شکایت‌های دیگرشان اضافه می‌شود». این استاد دانشگاه می‌گوید: «بسیاری از این دلالان یا نمایندگان‌شان در محوطه دادگاه‌ها حضور دارند و به شکلی حرفه‌ای افراد را ترغیب می‌کنند. روی کارت معرفی این افراد معمولا تنها یک اسم و شماره تلفن است و آنقدر مطمئن و با جزئیات از پارتی و آشنایان‌شان در آن شعبه یا دستگاه قضائی حرف می‌زنند که افراد به آنها اعتماد می‌کنند. این دلالان حتی قول گرفتن یک روزه یا یک هفته‌ای نتیجه دادگاه یا همین طلاق را هم می‌دهند و می‌گویند همین هفته قبل حکم اعدامی موادمخدر را تغییر دادیم، طلاق که وقتی نمی‌گیرد».

این وکیل به باور اشتباه مردم به‌عنوان مراجعه‌کننده به دادگاه‌ها یا مجتمع‌های قضائی اشاره کرد و گفت: «وقتی ما به‌عنوان یک وکیل به این افراد می‌گوییم در فلان زمان، فلان رقم را به‌عنوان حق‌العمل دریافت می‌کنیم، قبول نمی‌کنند، اما چند برابر همان رقم را به این دلالان می‌دهند، چون آنها قول حل کارشان در چند روز را می‌دهند. به‌عنوان نمونه اگر برای یک پرونده وکلا چند ماه یا یک سال را پیشنهاد بدهیم دلالان قول یک هفته‌ای می‌دهند».

علیزاده تأکید دارد که اشکالات سیستم قضائی باعث شده تا این افراد دلال با گفتن اینکه در فلان شعبه و فلان قاضی و... آشنا دارند و رفیق هستند، اعتماد افراد را جلب کنند و در توضیح این شرایط می‌گوید: «مردم با تصور و سابقه ذهنی که در مورد زیرمیزی و پارتی و دلالبازی دارند، باور می‌کنند که این افراد با این پول‌ها کارشان را راه می‌اندازند. البته موارد واقعی بین این افراد وجود دارد که واقعا با این ارتباطات کار را جلو می‌اندازند اما بیشتر این دلالان با استناد به همان موارد سر مردم را کلاه می‌گذارند و این مسئله به‌خصوص در طلاق توافقی در چند سال اخیر بیشتر شده است».

او اضافه می‌کند: «باید بدانید که در یک طلاق توافقی طبق قانون و در مسیر قانون اگر مشکل خاصی نباشد و اقداماتی از جمله انجام آزمایش‌ها و پزشکی قانونی و مهریه و سایر توافقات طبق برنامه پیش برود زن و مرد می‌توانند حتی یک هفته‌ای هم طلاق بگیرند اما عده‌ای همین روند را هم نمی‌خواهند طی کنند. در بسیاری از موارد طلاق توافقی زن یا مرد حتی نمی‌خواهند در دادگاه باشند و یا می‌خواهند یک روزه بیایند و کارشان تمام شود و به همین دلیل به سراغ این افراد می‌روند».

«در طلاق‌های غیرتوافقی مدت زمان بیشتری لازم است و دلالان هم پول بیشتری می‌گیرند. درعین‌حال اگر تقاضا از سوی خانم باشد، شرایط فرق می‌کند و پول بیشتری می‌گیرند. من رقم‌های زیادی را دیده‌ام، اما می‌توان رقم‌های اعلامی این افراد برای این دلالی را بین ۵ تا ۴۰میلیون اعلام کرد. البته رقم‌ها در طلاق توافقی بسیار کمتر است.

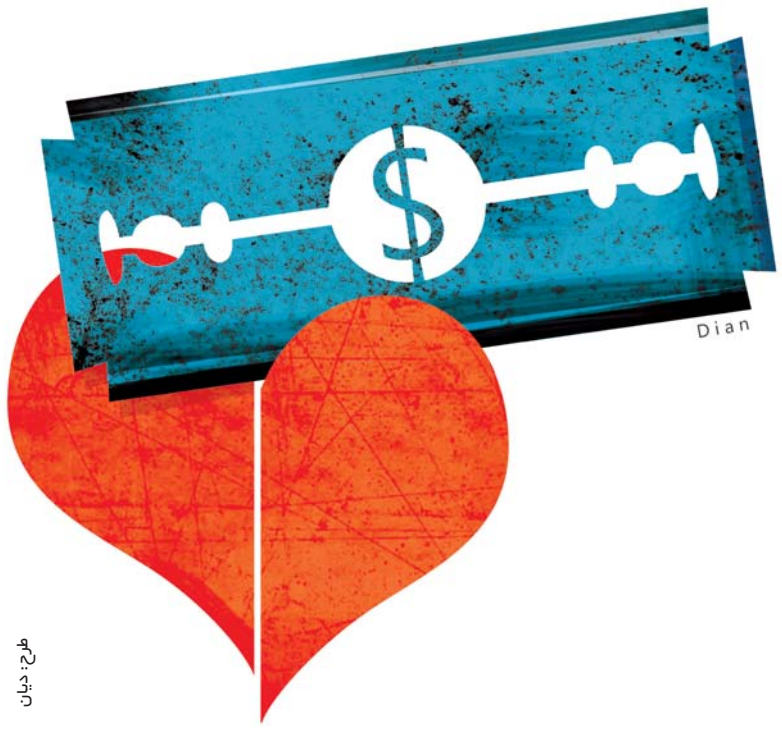

طرح: دیان

خبر

درسوگ سرزمین

مهرداد مسیبی

• اگر اهمیت مراتع برای دانش‌آموزان مدارس ناشناخته باشد جای تعجب نیست. اگر در مقاطع راهنمایی نخوانیم که پوشش طبیعی سطح خاک و وجود لاشبرگ‌های سطح خاک باعث اصلاح خاک و افزایش نفوذپذیری آب و پرشدن چاه‌ها می‌شوند باز اشکالی وارد نیست. اگر دانش‌آموز دبیرستانی ما بسیاری از دروس غیرمرتبط زیست‌محیطی را می‌خواند اما نمی‌داند مراتع چه اهمیتی در زندگی روزمره مردم دارد، جای تأسف نیست. اگر لایه‌لایه مردم شهر اهمیت عرصه‌های وسیع مرتع در کشور را نمی‌دانند، مهم نیست، چراکه دانسته یا نادانسته در فکر معرفی آن به اقشار مختلف مردم نبوده‌ایم. اما برنامه‌ریزان و قانون‌گذاران و مدیران کشور باید الفبای مرتع را بدانند، آنها باید بدانند که بیابان‌ها، زاده بی‌توجهی به مرتع بوده است. سکانداران کشتی نجات مردم باید کارکردهای مهم مراتع کشور را بدانند. این روزها تغییر در نحوه بارش و کاهش بارش برف و نیز پراکندگی نامناسب باران از زمستان به پاییز ملموس است. خشک‌شدن چاه‌های آب در بسیاری از مناطق کشور رخ داده است. کمبود آب قنوات و چاه‌ها و رهاسازی کشاورزی اتفاق افتاده است. خشکی دریاچه ارومیه و بسیاری از تالاب‌های کشور کابوسی بود که به واقعیت پیوسته است. خیلی دور نیست روزی که خشکسالی در عرصه‌های کشور بیشتر از این نمایان شود. همان‌گونه که برای دریاچه ارومیه ستاد بحران تشکیل دادیم آنگاه باید برای مراتع باقیمانده، از ظلم و بی‌توجهی‌های افراد کارنابلد نیز ستاد بحران تشکیل داد. با این تفاوت که احیای نیمی از سطح کشور که عرصه‌های مرتعی هستند با اعتبارات ستاد بحران همانند دریاچه ارومیه کارساز نخواهد بود. بوته مستقرشده در خاک را با هیچ مبلغی نمی‌توان مستقر کرد. خاک ازدست‌رفته را نمی‌توان با پول به جای خود برگرداند. آب خارج‌شده از سفره‌های زیرزمینی به هیچ قیمتی باز نخواهد گشت. فرونشست زمین به جای خود بازنمی‌گردد، ریزگردها در سطحی وسیع‌تر توفان به پا خواهند کرد و پوشش سبزی نخواهد ماند تا از انتشار کربن ناشی از سوخت‌های فسیلی جلوگیری کند. بیابان‌های ساخته‌شده توسط دست بشر را دیگر نمی‌توان به مرتع و جنگل بدل کرد. کاهش مستمر سطوح مراتع و تخریب آنها ناشی از بی‌توجهی به عرصه‌های منابع طبیعی بوده است. سازمانی که مهم‌ترین و شاخص‌ترین دفتر آن به گواه همه سینه‌سوختگان این عرصه‌ها به کوچک‌ترین دفتر با کمترین اعتبار تبدیل شده، باید پاسخ‌گو باشد. سازمان مدیریت و برنامه‌ریزی به‌عنوان متولی تخصیص اعتبارات مرتبط و درخور نوع فعالیت بایستی پاسخ‌گو باشد. عقل و منطق و تدبیر حکم می‌کند علاج واقعه قبل از وقوع شود. خیلی دیر نخواهد بود تا تغییرات اقلیمی و خشک‌سالی و دیگر عوامل طبیعی به کمک برخی جریانات نرم آمده تا به‌کلی زیرساخت‌های منابع طبیعی کشور را به بیابان تبدیل کند. با توجه به قرارگرفتن ایران در کمربند خشک و نیمه‌خشک جهان، دیری نخواهد پایید که در نقاط کم‌آب کشور، روستاها خالی از سکنه شده و مدیریت بحران باید به فکر تأمین آب شرب شهروندان خود باشد. اکنون باید جلوی ضررهای بیشتر را گرفت. تخصیص اعتبارات کلان و اقدامات ضربتی همانند آنچه در دریاچه ارومیه اتفاق افتاد، نوشداروی بعد از مرگ سهراب خواهد بود. هنوز امیدی هست.

خبر

اولتیماتوم به ۱۱۰ هزار مشمول جریمه ریالی

۲۰ آذر آخرین مهلت پرداخت جریمه ریالی سربازی

• **شرق:** جانشین اداره سرمایه‌های انسانی ستاد کل نیروهای مسلح اعلام کرد آن دسته از مشمولانی که در مرحله نخست طرح جریمه ریالی سربازی واجد شرایط تشخیص داده شده‌اند اما تاکنون اقدام به واریز وجه نکرده‌اند، تنها تا ۲۰ آذرماه فرصت دارند. سردار موسی کمالی افزود: در اجرای مرحله دوم طرح جریمه ریالی سربازی که از بیستم آذرماه آغاز می‌شود علاوه بر مشمولان غایب دارای هشت سال غیبت و بیشتر از آن، سربازان فراری که حداقل دارای هشت سال غیبت باشند مشمول طرح قرار گرفته‌اند. کمالی با اشاره به عفو جرم غیبت از سربازی مشمولان دارای هشت سال فرار و بیشتر از آن اظهار کرد: با موافقت مقام معظم رهبری و فرمانده کل قوا جرم ناشی از غیبت این دسته از سربازان بخشیده شد و آنان درحال‌حاضر دو راه پیش‌رو دارند. یکی اینکه همانند روال جاری و عادی کشور به سربازی بروند و یا اینکه با توجه به اینکه هشت سال یا بیشتر از غیبت‌شان گذشته نسبت به پرداخت جریمه ریالی و معافیت از سربازی اقدام کنند. جانشین اداره سرمایه‌های انسانی ستاد کل نیروهای مسلح با اشاره به محدودیت‌های اجتماعی درنظرگرفته‌شده برای مشمولان غایب و سربازان فراری خاطرنشان کرد: به موجب مواد ۱۰ و ۶۳ قانون خدمت وظیفه عمومی محدودیت‌هایی برای این افراد در نظر گرفته شده است. از جمله اینکه آنان حق خروج از کشور یا ادامه تحصیل و... را ندارند. وی در بخش دیگری از سخنانش با اشاره به آمارهای ارائه‌شده از مشمولان غایب اظهار کرد: طبق بررسی‌های نیروی انتظامی حدود یک میلیون و ۷۰۰ هزار مشمول غایب در کشور داریم که پیش‌بینی ما این بود بین ۱۰ تا ۱۵ درصد از این افراد در طرح جریمه ریالی سربازی ثبت‌نام کنند. جانشین اداره سرمایه‌های انسانی ستاد کل نیروهای مسلح درباره اینکه اگر این افراد تا بیستم آذرماه نسبت به پرداخت جریمه خود اقدام نکنند چه خواهد شد، خاطرنشان کرد: پس از این تاریخ برای این افراد برگه اعزام به خدمت صادر شده و همانند مشمولان غایب با آنان برخورد خواهد شد.

معاون شهردار تهران:

مشکلات محله هرندی تا نوروز ۹۵ رفع می‌شود

شرق: معضل محله هرندی تهران، که مدت‌هاست به اصلی‌ترین محل تجمع معتادان و کارتن‌خواب‌های پایتخت تبدیل شده است، دست‌کم تا ابتدای سال ۹۵ به قوت خود باقی خواهد ماند. این مطلب را روز گذشته معاون امور فرهنگی و اجتماعی شهرداری تهران گفت و خبر داد: مسئله محله هرندی پایتخت تا ابتدای سال ۹۵ رفع می‌شود. این در حالی است که وقتی اواسط تابستان امسال این پارک در اقدامی برنامه‌ریزی‌شده از سوی شهرداری به محل اصلی حضور معتادان متجاهر شهر تبدیل شد، قرار بود مشکل آن را دو ماهه حل کنند. هدف از این کار، گردآوری معتادان دیگر نقاط شهر در یک نقطه مشخص بود تا پس از آن، با اقدامی برنامه‌ریزی‌شده برای حل مشکل آنها اقدام شود.

بااین‌حال، مجریان این ایده، آن‌قدر در حل مشکل دیر اقدام کردند که مسئله خود به معضلی جداگانه و البته بزرگ بدل شد. چندی پیش بود که اهالی محله هرندی و ساکنان نزدیک پارک از حضور این تعداد از معتادان و کارتن‌خواب‌ها در نزدیکی محل سکونتشان به‌ستوه آمدند و خود برای حل مشکل و تاراندن آنها از محل اقدام کردند؛ اقدامی که البته با انتقاد پلیس و شهرداری هم مواجه شد. بااین‌حال اهالی این محله معتقدند این اقدام شهرداری، محل زندگی‌شان را به‌شدت ناامن و بدنام کرده است.

درهمین‌حال و پس از بروز این رویدادها و انتقادات، بسیاری در پی رسیدن به این پاسخ هستند که بالاخره معضل محله هرندی کی و چگونه قرار است حل شود.

شاید به‌همین‌دلیل است که روز گذشته حجت‌الاسلام میثم امرودی، معاون امور فرهنگی و اجتماعی شهرداری تهران، درباره آخرین وضعیت محله هرندی پس از اعتراضات اهالی، به خبرگزاری مهر گفت: «ما برنامه‌های خود را در شورای شهر تهران اعلام کردیم و درحال‌حاضر از اهالی می‌خواهیم اندکی دیگر صبوری کنند».

معاون شهردار تهران اضافه کرد: اگرچه پیش‌ازاین هم اعلام کردیم شهرداری متولی رفع مسائل موجود در محله هرندی نیست، اما براساس وظیفه‌مان در حوزه انضباط شهری به این محله ورود کرده‌ایم و نکته‌ای که نباید فراموش کنیم، این است که شهرداری محور کارها نیست؛ بلکه ما کمک و بازو هستیم. برای برون‌رفت از شرایط فعلی، امکانات و فرصت‌ها را در اختیار سازمان‌های متولی قرار می‌دهیم».

معاون امور فرهنگی و اجتماعی شهرداری تهران با اشاره به سه اقدام اساسی و اولویت‌دار برای برون‌رفت از مسائل فعلی، گفت: «در وهله اول باید توجه کنیم این کار به‌صورت ستادی و جلسه‌ای انجام نمی‌شود و باید قرارگاهی آن را پیش برد. هماهنگ‌شدن دستگاه‌ها برای ایجاد یک زنجیره، موضوع دومی است که باید به این سمت حرکت کنیم. مراکز ماده ۱۶ ترک اعتیاد، معتادان را پس از ترک به جامعه بازمی‌گرداند و به دلیل فراهم‌کردن بسترهای مناسب، این چرخه استمرار پیدا می‌کند؛ بنابراین باید این زنجیره کامل شود و همه نهادها هماهنگ با هم کار کنند».

معاون شهردار تهران تصریح کرد: «مطالعات نشان داده اولویت اصلی در جمع‌آوری معتادان، برخورد با اوباش است؛ زیرا زیر سایه اوباش جرم اتفاق می‌افتد». امرودی در پاسخ به این سؤال که مدیرعامل سازمان رفاه و خدمات اجتماعی شهرداری تهران در نشست خبری از برنامه ۱۵ساله در این محله سخن گفته بود، افزود: چه سازمان‌های متولی همکاری کنند و چه همکاری نکنند، ما تا عید سال ۹۵ مسئله هرندی را حل خواهیم کرد.

ارائه وعده ابتدای سال ۹۵ به این معناست که این مشکل حداقل برای چهار ماه آینده به همین شکل کنونی باقی خواهد ماند. در شرایطی که برخی از اهالی و ساکنان محله هرندی پیش‌ازاین خود برای حل مشکل محل سکونتشان اقدام کرده و با حمله به معتادان و آتش‌زدن وسایل و چادرهای‌شان، آنها را از پارک بیرون کرده‌اند.

در چنین شرایطی که به صورتی ناخواسته دو گروه از مردم -آسیب‌دیدگان اجتماعی مثل معتادان و کارتن‌خواب‌ها و اهالی محله هرندی - به دلیل این تصمیم شهرداری تهران رو در روی هم قرار گرفته‌اند به‌نظر می‌رسد باید هرچه‌سریع‌تر اقدامی برای حل مشکل در دستور کار قرار گیرد، پیش از آنکه مشکل و معضل به سمت حل‌نشدن و بروز اتفاقات ناگوار برود.

دریچه

نامه تشکر و قدردانی ابتکار از رهبر معظم انقلاب

• معاون رئیس‌جمهور و رئیس سازمان حفاظت محیط‌زیست در نامه‌ای از رهبر معظم انقلاب اسلامی برای ابلاغ سیاست‌های کلی محیط‌زیست در اجرای بند یک اصل ۱۱۰ قانون اساسی، قدردانی کرد. در نامه رئیس سازمان حفاظت محیط‌زیست آمده است: «ابلاغ سیاست‌های محیط‌زیست از سوی جناب‌عالی اقدامی مؤثر برای تحقق توسعه پایدار و راهگشا در ایجاد همگرایی به منظور حفظ محیط‌زیست و طبیعت ایران اسلامی به شمار می‌رود. به علاوه در آستانه تدوین برنامه ششم توسعه کشور طرح این سیاست‌ها، خط مشی صریح و بلامنازعی را در این حوزه مهم ترسیم می‌کند. این اقدام همچنین دارای ابعادی فراملی بوده و از آنجا که در آستانه اجلاس بین‌المللی سران برای تغییر اقلیم قرار داریم، پیام روشن و قاطع جمهوری اسلامی ایران را به جامعه جهانی برای همکاری در بهبود وضعیت محیط‌زیست کره مسکون در بردارد. ضمن تشکر از توجه ویژه جناب‌عالی در این زمینه، تأکید می‌نمایم حسب وظیفه در اجرای دقیق سیاست‌های محیط‌زیست با همکاری سایر قوا و دستگاه‌های اجرائی و نیز جلب مشارکت مردمی، همه تلاش خود را به کار خواهیم گرفت. توفیق حضرت‌عالی را از درگاه خداوند متعال خواهانم».