## گزارش

### بیش از ۱۰۰ کشته و زخمی در بغداد

**گروه بین‌الملل:** یک منبع رسمی عراق از کشته شدن دست‌کم ۳۲ عراقی و زخمی شدن ۶۹ تن دیگر در انفجارهای دیروز (سه‌شنبه) در بغداد خبر داد. به گزارش خبرگزاری فرانسه منابع وزارت کشور عراق گفتند که صبح دیروز دو بمب در نزدیک ساختمان «بازار عربی» در منطقه تجاری الشورجه در مرکز بغداد منفجر شد که خسارات زیادی به فروشگاه‌ها وارد کرد و به کشته شدن دست‌کم ۱۰ نفر و زخمی شدن ۶۹ نفر دیگر و آتش‌سوزی منجر شد. براساس این گزارش این انفجار ساعات کمی پس از انفجار بمب در مسیر یک مینی‌بوس و تاکسی در مرکز بغداد روی داد که به کشته شدن ۹ نفر انجامید. در همین حال خبرگزاری رویترز به نقل از منابع پلیس عراق گزارش داد که افراد مسلح روز سه‌شنبه (دیروز) با حمله به یک بانک در شمال بغداد و کشتن دست‌کم پنج نفر معادل چهارهزار دلار به سرقت بردند.

### ■ تشکیل دادگاه متجاوزان به دختر ۱۴ ساله عراقی

یکی از بازپرسان پرونده تجاوز و قتل دختر ۱۴ ساله عراقی توسط پنج سرباز آمریکایی شهادت داد که این سربازان به نوبت قربانی را مورد تجاوز قرار داده و سپس یکی از سربازان پس از کشتن والدین و خواهر پنج ساله قربانی با شلیک گلوله به سرقربانی او را کشته است. به گزارش خبرگزاری آسوشیتدپرس، بنیامین بیرس، بازپرس جنایی پرونده گفت: متجاوزان که برای سرگرمی، شراب‌خواری و ورق‌بازی دور هم جمع شده بودند، تصمیم به انجام این حمله گرفته‌اند. این اظهارات در دومین روز جلسه رسیدگی به پرونده تجاوز و قتل عبیر قاسم حمزه دختر ۱۴ ساله عراقی و قتل والدین و خواهر وی صورت گرفت. این دادگاه تعیین خواهد کرد که آیا سربازان متهم باید در دادگاه نظامی حاضر شوند یا خیر؟ این پنج سرباز به نام‌های جیمز پی‌بارکر، پل ای کورتز، جسی وی اسپیلمن و برایان ال‌هوارد به همراه استیون دی‌گرین (متهم اصلی پرونده) به تجاوز و قتل متهم هستند. استیون دی‌گرین که در ماه ژوئن (خرداد) در کارولینای شمالی دستگیر شد در دادگاه فدرال به اتهامات خود مبنی بر تجاوز و قتل اعتراف نکرد ولی به گفته بیرس، بارکر اعتراف کرده پس از اینکه آنها به نوبت قربانی را مورد تجاوز قرار داده‌اند دی‌گرین وی را با شلیک یک گلوله به سرش کشته است و سپس چندین‌بار به جسد وی شلیک کرده و سپس نفت چراغ روشنایی را روی جسد وی ریخته است.

### ■ انتقاد نخست‌وزیر عراق از نیروهای آمریکایی

در همین حال نوری المالکی نخست‌وزیر عراق از حملات مشترک نیروهای آمریکایی و عراقی به مقر شبه‌نظامیان شیعه در بغداد به شدت انتقاد کرد. به گزارش خبرگزاری آسوشیتدپرس این انتقادات پس از آن مطرح شد که یکی از مناطق شهرک صدر که مقر شبه‌نظامیان شیعه به رهبری مقتدی صدر است، از زمین و هوا مورد حمله قرار گرفت. به گفته پلیس عراق در جریان این حمله سه تن از جمله یک زن و کودک کشته شدند.

### ۱۵ هزار سرباز لبنانی در جنوب این کشور

# حزب‌الله و دولت لبنان به توافق رسیدند

**گروه بین‌الملل:** حزب‌الله لبنان با پیشنهاد دولت این کشور مبنی بر استقرار ۱۵ هزار سرباز لبنانی در جنوب، پس از عقب‌نشینی اسرائیل از خاک لبنان موافقت کرد. به گزارش شبکه تلویزیونی الجزیره، غازی العریضی وزیر اطلاع‌رسانی لبنان با اشاره به ابقای حضور حزب‌الله در جنوب تاکید کرد که توافق کامل در این خصوص به دست آمده است.

هیات دولت لبنان در نشست ویژه دوشنبه شب که به ریاست فواد سنیوره نخست‌وزیر و در بیروت برگزار شد، تصمیم گرفت ۱۵ هزار نیروی نظامی به جنوب این کشور اعزام کند. به گزارش خبرگزاری ملی لبنان، در این نشست مقرر شد با عقب‌نشینی اسرائیل به پشت «خط آبی» سازمان ملل، ۱۵ هزار نیروی نظامی به جنوب برای کمک به نیروهای پاسدار صلح سازمان ملل «یونیفل» اعزام شوند. براساس این گزارش، الیاس المر وزیر دفاع لبنان گفته است که وزیران حزب‌الله و جنبش امل در هیات دولت با استقرار نیروهای ارتش در جنوب و در مرز اسرائیل موافق هستند. حزب‌الله دو وزیر و جنبش امل سه وزیر در کابینه دارند. به گفته وزیر دفاع لبنان، این تصمیم به اتفاق آرا در هیات وزیران گرفته شده و پیامی محکم به مجامع بین‌المللی و شورای امنیت سازمان ملل است.

### ■ درخواست تعدیل طرح مشترک آمریکا و فرانسه

از سوی دیگر غازی العریضی وزیر اطلاع‌رسانی لبنان از تماس نخست‌وزیر لبنان با طرف‌های مختلف بین‌المللی و منطقه‌ای درخصوص طرح مشترک آمریکا و فرانسه برای پایان جنگ اسرائیل علیه لبنان و برقراری آتش‌بس خبر داد. وی با اشاره به طرح هفت‌ماده‌ای نخست‌وزیر لبنان برای حل بحران و حمایت هیات‌دولت، رهبران مذهبی، سازمان کنفرانس اسلامی و اتحادیه عرب از این طرح افزود: تمام تماس‌ها و تلاش‌ها با هدف حمایت بیشتر از دولت لبنان برای تعدیل در طرح آمریکا- فرانسه صورت می‌گیرد. العریضی گفت: هیات‌دولت لبنان شرایط حساس و دشواری‌های عرصه دیپلماتیک را درک می‌کند و مردم و مقام‌های این کشور به صبر و دقت نیاز دارند. به گفته وزیر اطلاع‌رسانی لبنان، درخواست فیلیپ دوست‌بلازی وزیر خارجه فرانسه از همتای آمریکایی‌اش مبنی‌بر به تعویق انداختن نشست شورای امنیت برای بررسی طرح آمریکا- فرانسه اقدامی مثبت است و راه را برای تعدیلات موردنظر لبنان هموار می‌کند. دولت لبنان به سه بند طرح مشترک ارائه شده به شورای امنیت سازمان ملل برای صدور قطعنامه درخصوص جنگ اسرائیل علیه لبنان و برقراری آتش‌بس اعتراض کرده است. «طارق متری» وزیر فرهنگ و رئیس هیات دیپلماتیک لبنان در سازمان ملل به این طرح به دلیل آنکه خواستار خروج فوری اسرائیل از مناطق تازه اشغال شده این کشور نشده، اعتراض کرده است. این طرح همچنین به درخواست لبنان برای قرار گرفتن مزارع اشغالی شبعا زیرنظر سازمان ملل و موضوع آزادی اسیران این کشور از زندان‌های اسرائیل و نیز موضوع بازگشت فوری پناهندگان و آوارگان لبنانی پس از اعلام آتش‌بس به خانه‌های خود توجه نکرده است.

### ■ استقبال سنیوره از نتایج نشست وزیران خارجه اتحادیه عرب

به گزارش شبکه تلویزیونی الجزیره، فواد سنیوره نخست‌وزیر لبنان، نشست وزرای خارجه اتحادیه عرب را موفقیت‌آمیز خواند و گفت که موضع‌گیری همسو و همگام کشورهای عربی با لبنان یکی از دستاوردهای این نشست بوده است. سنیوره در پایان این نشست در یک کنفرانس مطبوعاتی به دو نتیجه اصلی این نشست اشاره کرد که عبارتند از: حمایت کامل از هفت درخواست دولت لبنان برای برقراری آتش‌بس و نیز اعزام یک هیات لبنانی و یک هیات از اتحادیه عرب با حضور عمرو موسی دبیرکل این اتحادیه و وزرای خارجه قطر و امارات متحده عربی به نیویورک.

به گفته وی این هیات در دیدار با مسئولان شورای امنیت و کوفی عنان دبیرکل سازمان ملل، دیدگاه کشورهای عربی را درخصوص طرح آتش‌بس اعلام کرده و بر ضرورت انجام تغییرات در طرح پیشنهادی آمریکا و فرانسه تاکید خواهد کرد. سنیوره ضمن تاکید بر اهمیت وحدت و ثبات در لبنان و ضرورت لحاظ کردن آن در طرح آتش‌بس تصریح کرد: مهم‌ترین درخواست ما ضرورت پایان بخشیدن به حملات اسرائیل و عدم درج راه‌حل‌های فاقد اعتبار و غیرقابل اجرا و همچنین عقب‌نشینی کامل اسرائیل از اراضی اشغالی است.

### ■ تاکید مقام‌های اسرائیلی بر ادامه جنگ

از سوی دیگر موشه کاتساو رئیس‌جمهور و ایهود اولمرت نخست‌وزیر اسرائیل در کنفرانس خبری مشترکی بر ادامه جنگ اسرائیل علیه لبنان تاکید کردند. کاتساو در این کنفرانس خبری به بررسی و ارزیابی آخرین تحولات جنگ لبنان پرداخت و گفت: اسرائیل در حال حاضر چاره‌ای جز ادامه جنگ ندارد. اولمرت نیز با تکرار موضع‌گیری همیشگی خود مدعی شد که اسرائیل مسئول آغاز این جنگ نیست و حزب‌الله عامل اصلی است. وی مدعی شد: نه تنها آمریکا بلکه بسیاری از کشورهای بزرگ جهان و حتی شورای امنیت نیز بعد از بررسی و ارزیابی‌های گسترده به این نتیجه رسیدند که حل این بحران تنها با حل موضوع تجاوزات حزب‌الله لبنان و خلع سلاح کردن آن امکان‌پذیر است. وی درخصوص موضع اسرائیل نسبت به پیش‌نویس مشترک قطعنامه فرانسه و آمریکا گفت: این پیش‌نویس در حد یک پیشنهاد بوده و تاکنون به صورت قطعی تصویب نشده است که اسرائیل بخواهد نظر نهایی خود را نسبت به قبول یا رد آن اعلام کند.

اولمرت ضمن تایید تصمیم دولت اسرائیل مبنی بر گسترش عملیات نظامی خود در جنوب لبنان گفت: تاکنون دولت اسرائیل با همه پیشنهادات ارتش موافقت کرده است و روز گذشته ارتش اسرائیل پیشنهادی را به دولت ارائه داده است که براساس این پیشنهاد نیروهای اسرائیلی حملات زمینی خود را در جنوب لبنان گسترش دهند و پس از تصرف مناطق جنوبی لبنان تا لیطانی و اطراف آن، این مناطق را پاکسازی کنند.

### ■ تازه‌ترین تحولات جنگ اسرائیل با لبنان

به‌دنبال حمایت کشورهای غربی از موضع‌گیری دولت لبنان و تایید طرح هفت ماده‌ای دولت سنیوره، دولت اسرائیل در هشداری به این نشست، نزدیک‌ترین مناطق به بیروت را هدف حملات موشکی قرار داد. گزارش تلویزیون الجزیره حاکی است. جنگنده‌های اسرائیلی روز گذشته بار دیگر مناطق شرق و غرب نزدیک به بیروت را هدف حملات موشکی گسترده قرار دادند که در اثر بمباران منطقه شیاح و حجاج در مجموع دست‌کم ۸۴ تن کشته شدند. همچنین مطنقه بریتال و شمستا در جنوب بیروت نیز هدف حملات جنگنده‌های اسرائیلی قرار گرفتند که در اثر آن ۹۵ تن کشته و زخمی شدند. مناطق دوبل، عیتاشعب، عیترون، بنت جبیل، تفاع، صور، صیدا، رومیه، رومیل و هرمل نیز هدف حملات اسرائیل قرار گرفتند. همچنین جنگنده‌های اسرائیلی یک مدرسه ایتام وابسته به علامه محمدحسین فضل‌الله را در منطقه معروب هدف قرار دادند که به دنبال آن ۷ تن از افراد مسئول این مدرسه کشته شدند.

از سوی دیگر حزب‌الله لبنان نیز در پاسخ به این حملات، سه پادگان نظامی اسرائیل در منطقه علیبون، صفد و کرمئیل را هدف حملات موشکی قرار داد. همچنین حزب‌الله لبنان مناطق نهاریا، کریات شمونه، طبریه و مناطق اطراف حیفا را نیز با موشک‌های خود هدف حمله قرار داد. این در حالی است که درگیری‌های زمینی نیروهای حزب‌الله لبنان و نیروهای اسرائیلی در مناطق مختلف جنوبی همچنان ادامه دارد و در حال حاضر این درگیری‌ها بیشتر در مناطق جنوب غرب لبنان یعنی منطقه دبل و رومیت متمرکز است. براساس گزارش‌های اولیه، در این درگیری‌ها دو سرباز اسرائیلی کشته و ۱۰ سرباز دیگر زخمی شده‌اند و نیز سه تانک اسرائیلی منهدم شده است. ارتش اسرائیل نیز با تایید وجود درگیری‌های گسترده در مناطق جنوب غرب لبنان اعلام کرد که حزب‌الله لبنان در تحولی جدید در این درگیری‌ها از موشک‌های کوتاه‌برد در حمله به مقرهای اسرائیلی استفاده می‌کند. ارتش اسرائیل همچنین مدعی شده که در این درگیری‌ها هفت تن از نیروهای حزب‌الله را از پای درآورده و ۲۰ تن دیگر را نیز به اسارت درآورده است که یکی از این افراد به اسارت گرفته شده یکی از مسئولان به اسارت گرفتن دو سرباز اسرائیلی بوده است.

## خبرها

### درخواست سازمان عفو بین‌الملل از قطر

**ایسنا:** سازمان عفو بین‌الملل در نامه‌ای به مقامات قطر از آنها خواست تا از ورود بمب‌های هوشمند آمریکا به اسرائیل جلوگیری کنند. به گزارش روزنامه الشرق الاوسط - چاپ لندن- سازمان عفو بین‌الملل در راستای اقداماتش برای پایان جنگ در لبنان و جلوگیری از ارسال سلاح به اسرائیل در نامه‌ای به مقامات قطر از آنها خواست تا مانع ارسال بمب‌های هوشمند آمریکا به اسرائیل شوند. نیکول شویری سخنگوی سازمان عفو بین‌الملل در گفت‌وگو با الشرق الاوسط گفت: این سازمان طی پیامی به شورای امنیت از اعضای سازمان ملل متحد خواسته تا هیچ یک از طرفین درگیر را به سلاح مجهز نکنند. وی همچنین خاطرنشان کرد: مقامات قطری هنوز به نامه این سازمان پاسخ نداده‌اند و ما امیدواریم که آنها با ما همکاری کرده و به درخواست ما پاسخ دهند. سخنگوی سازمان عفو بین‌الملل تصریح کرد: آمریکا به‌عنوان اصلی‌ترین تجهیزکننده ارتش اسرائیل به سلاح، در قبال ویرانی‌های لبنان مسئول است. الشرق الاوسط چندی پیش فاش کرده بود که آمریکا از پایگاه خود در قطر برای انتقال سلاح‌های هوشمند به اسرائیل استفاده کرده است.

### هنیه، موساد را به تلاش برای ترورش متهم کرد

**ایسنا:** پس از آنکه پنج تن از کارمندان کابینه فلسطین بر اثر استشمام گاز سمی در یک نامه که به مقر نخست‌وزیری ارسال شده بود مسموم شدند، اسماعیل هنیه سازمان جاسوسی اسرائیل (موساد) را به تلاش جهت ترورش متهم کرد. به گزارش پایگاه اینترنتی المحیط، اسماعیل هنیه نخست‌وزیر فلسطین در نشست دولت تاکید کرد: این نامه مسموم از تل‌آویو وارد شده است و این اولین‌باری نیست که دولت حماس با چنین تهدیدهایی روبه‌رو شده است.

### ضرب و شتم رئیس پارلمان فلسطین

**ایسنا:** به گزارش پایگاه اینترنتی المحیط، عصر روز دوشنبه عزیزالدویک رئیس پارلمان فلسطین که از سوی نیروهای رژیم صهیونیستی بازداشت شده بود در زندان از سوی نظامیان این رژیم مورد ضرب و شتم قرار گرفت و پس از آن به دلیل جراحات وارده به بیمارستان منتقل شد. قبل از انتقال الدویک به بیمارستان دفتر سیاسی جنبش حماس با صدور بیانیه‌ای ربودن رئیس پارلمان فلسطین را محکوم کرده و آن را نقض عرف و پیمان‌های بین‌المللی از سوی اسرائیل دانست.

### روسیه: از قطعنامه «بی‌فایده برای دولت لبنان» حمایت نمی‌کنیم
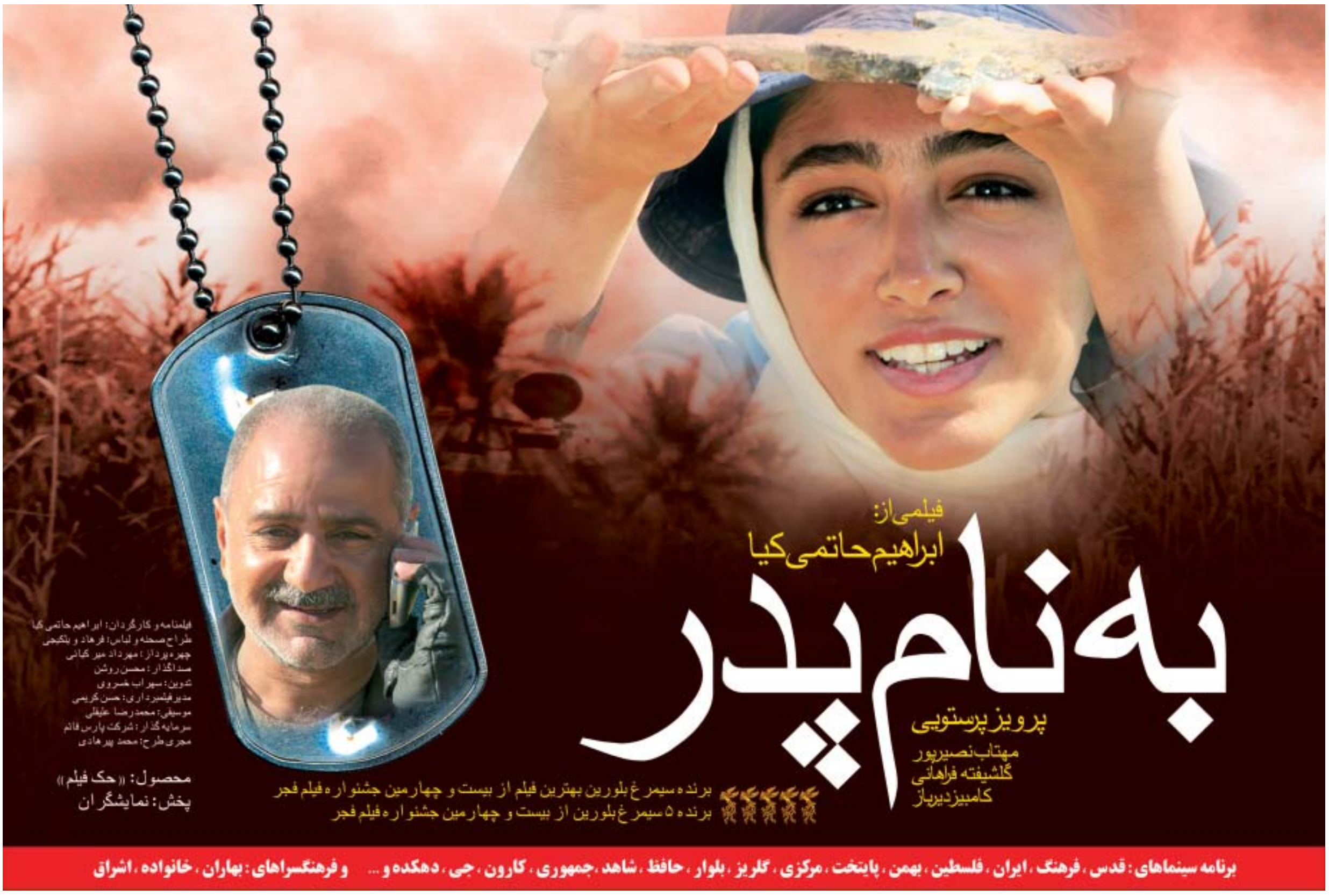
**ایرنا:** روسیه متن پیش‌نویس آمریکا و فرانسه برای ارائه به شورای امنیت را برای دولت لبنان «بی‌فایده» خواند که مسکو نمی‌تواند از آن حمایت کند. به گزارش خبرگزاری فرانسه از مسکو «ویتالی چورکین» سفیر و نماینده دائم روسیه نزد سازمان ملل دوشنبه شب گفت: از دیدگاه روسیه پیش‌نویس قطعنامه‌ای که برای طرف لبنانی بی‌فایده است نباید تصویب شود زیرا چنین امری فقط به تداوم جنگ و خشونت خواهد انجامید.