روزنامه شرق

دوشنبه ۲۴ شهریور ۱۳۹۳ • ۱۹ ذی‌القعده ۱۴۳۵ • ۱۵ سپتامبر ۲۰۱۴

سال دوازدهم • شماره ۲۱۱۴ • ۱۶صفحه • ۱۰۰۰ تومان

روحانی هم از قهرمانان کشتی تقدیر کرد

تبریک رهبر معظم انقلاب به فرنگی‌کاران ایران

پایگاه اطلاع‌رسانی دفتر مقام‌معظم‌رهبری: در پی کسب مقام قهرمانی جهان از سوی تیم‌ملی کشتی فرنگی ایران در مسابقات‌جهانی ازبکستان، حضرت آیت‌الله خامنه‌ای رهبرمعظم انقلاب اسلامی با صدور پیامی به اعضا و کادر فنی تیم‌ملی کشتی‌فرنگی کشورمان، کسب این افتخار...

صفحه ۱۳

مرعشی درباره انتخابات مجلس:

«کارگزاران» با محوریت خاتمی می‌آید

گروه سیاست: انتخابات مجلس شورای اسلامی در حالی قرار است اسفندماه سال ۹۴ برگزار شود که اردوگاه اصلاح‌طلبان در حال تدارک برای رسیدن به اجماع و اتحاد برای حضور در انتخابات است؛ اتحادی که گویا قرار است با محوریت سیدمحمد خاتمی دوباره محقق شود...

صفحه ۲

روحانی به «نیویورک» می‌رود

• تیم هسته‌ای هم فردا راهی آمریکا می‌شود

گروه سیاست، علی ذهابی: سفر حسن روحانی به «نیویورک» قطعی شد. رییس‌جمهوری کشورمان یک‌هفته دیگر (۳۱ شهریور) برای سخنرانی در مجمع عمومی سازمان‌ملل عازم آمریکا می‌شود. او پیش از این در چهارمین نشست خبری خود (۸ مرداد) در پاسخ به پرسش «شرق» درباره احتمال سفرش به «نیویورک» گفته بود هنوز تصمیمی برای انجام این سفر صورت نگرفته است. او عنوان کرد برای حضور در اجلاس محیط‌زیست هم به «نیویورک» دعوت شده و درصورت قطعی‌شدن، برنامه سفر اعلام می‌شود. گفتنی است پنجشنبه ۲۰شهریور، خبرنگار اعزامی «شرق» به «نیویورک» خبر داد که برمبنای برنامه سازمان‌ملل، سخنرانی حسن روحانی در روز دوم برگزاری مجمع‌عمومی (۲۵سپتامبر) و در نوبت صبح (به‌وقت محلی) تنظیم شده است. بر این اساس احتمالا سخنرانی روحانی سوم‌مهر حدود ساعت پنج بعدازظهر به وقت ایران خواهد بود. این دومین‌بار است که روحانی پس از تصدی‌گری سکان دولت به «نیویورک» می‌رود. او سال گذشته در اولین حضور خود در مجمع عمومی سازمان‌ملل «طرح جهان عاری از خشونت و افراطی‌گری» را پیشنهاد داد که با اکثریت آرا از سوی جامعه جهانی پذیرفته شد. به نظر می‌رسد رییس‌جمهور اعتدالگرای ایران تلاش می‌کند از فرصت حضور در مجمع عمومی سازمان‌ملل برای بازسازی چهره ایران در جهان استفاده کند. به تعبیری او به‌دنبال پایان‌دادن به پروژه‌ای است که «ایران‌هراسی» می‌نامد. اما این بار پیگیری مذاکرات ایران و غرب بر سر پرونده هسته‌ای ایران در حاشیه نشست عمومی سازمان‌ملل از متن هم مهم‌تر شده است. اتفاقی (مذاکرات در نیویورک) که تاکنون بی‌سابقه بوده و بسیاری میزبانی آمریکا به‌عنوان مهم‌ترین عضو شورای امنیت سازمان‌ملل را فرصتی تاریخی برای دوطرف در جهت حل‌وفصل پرونده هسته‌ای ایران می‌دانند. نگاهی به جریان مذاکرات ایران و غرب طی یک‌سال گذشته نشان می‌دهد بیشترین مذاکرات در سطح کارشناسی و البته بین وزرای خارجه ایران و آمریکا صورت گرفته است.

ادامه در صفحه ۳

پیروزی ایران بر صربستان و غلبه آرژانتین بر آمریکا موجب صعود والیبال کشورمان شد/ عکس: FIVB

«ولاسکو» برد، «کواچ» صعود کرد

والیبال ایران در جمع شش‌تیم برتر جهان

صفحه ۱۳

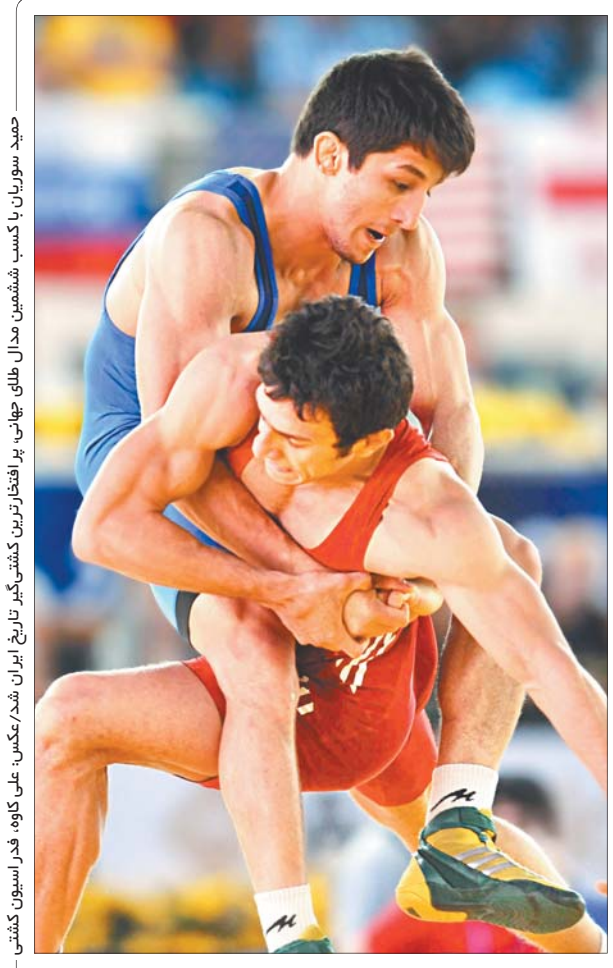

حمید سوریان با کسب ششمین مدال طلای جهانی، پر افتخارترین کشتی‌گیر تاریخ ایران شد/عکس: علی کاوه، فدراسیون کشتی

اولین قهرمانی «فرنگی‌کاران» ایران در جهان

شاهکار «فرنگی» با طلای ششم سوریان

صفحه ۱۳

دبیر کل «انصار حزب‌الله»:

هفته آینده؛ گشت‌های ارشاد «انصار» با ۴هزار نیرو می‌آیند

صفحه ۲

سرمقاله

رمزگشایی از «نه» به «ائتلاف»

داوود محمدی . سردبیر

شاید کمتر پدیده‌ای در جهان، همانند «داعش» توانسته باشد در مدت‌زمانی کوتاه، اجماع نیرومند جهانی علیه خود راه اندازد. جنایات «داعش» هرچند، در چارچوب پیش‌فرض «النصر بالرعب»، راه پیروزی آنان را در جبهه‌های نبرد با تکیه بر وحشت‌آفرینی هموار ساخت اما چهره‌ای هراسناک و منفور از این گروهک تروریستی نزد جهانیان ترسیم کرد که به شکل‌گیری یکی از کم سابقه‌ترین ائتلاف‌های جهانی منجر شد. ائتلافی که بر اساس اعلام «کاخ‌سفید»، دربرگیرنده ۴۰ کشور است که هریک، ایفای نقشی نظامی، پشتیبانی یا امدادی در جنگ ضد«داعش» را پذیرفته‌اند. در این میان، حضور احتمالی ایران در ائتلاف جهانی ضد«داعش»، می‌تواند مسیر «داعش»زدایی از عراق و منطقه را کوتاه‌تر و کم‌هزینه‌تر کند. همسایگی با عراق، نفوذ قابل‌توجه تهران نزد فعالان سیاسی قدرتمند و بخشی از مردم عراق، توان و تجربه بالای نظامی ایران در اجرای جنگ‌های نامنظم و منظم و... نکاتی است که از نگاه تیزبین کارشناسان نظامی و دیپلمات‌های آمریکایی پنهان نمانده است و آنان را به تلاش برای مجاب‌کردن ایران جهت پذیرش حضور در ائتلاف جهانی ضد«داعش» وسوسه می‌کند. فراتر از منافع کوتاه‌برد، پیوستن ایران - رقیب سنتی «واشنگتن» - به اردوگاه جهانی ضد«داعش» که با رهبری آمریکا فعالیت می‌کند، دستاورد ارزشمندی برای «کاخ سفید» محسوب می‌شود. اما موانعی اساسی وجود دارد که آمریکا را از پیگیری جدی موضوع، بازداشته و دچار تردید می‌کند؛ از جمله این موانع می‌توان به مخالفت اسراییل، لابی صهیونیست‌ها و برخی دولت‌های عرب عضو ائتلاف اشاره کرد. ضمن اینکه عضویت احتمالی تهران در ائتلاف جهانی ضد«داعش»، تبلیغات ادعایی آمریکا درباره حمایت ایران از تروریسم را خنثی و این سوال را در ذهن مخاطبان ایجاد می‌کند که اگر تهران، حامی تروریسم است چرا در ائتلافی که هدف آن«مبارزه با تروریسم» تعریف شده؛ دعوت شده است؟

از سوی دیگر، برای عضویت ایران در ائتلاف جهانی ضد«داعش»، منافعی قابل‌تصور است که تنش‌زدایی با آمریکا، بهره‌برداری از بهبود روابط در مذاکره حساس هسته‌ای، تبدیل‌شدن به بازیگر محوری منطقه و تسریع در کوتاه‌شدن رفع شر «داعش»، در زمره این منافع است. اما ایران نیز نگرانی‌های خاص خود را دارد. پذیرش رهبری آمریکا در مبارزه با تروریسم، آن‌هم در وضعیتی که تهران، پیدایش و رشد گروه‌های تروریستی امثال «داعش» را مرهون حمایت و سرمایه‌گذاری مالی و تسلیحاتی «واشنگتن» و برخی کشورهای مرتجع منطقه می‌داند، برای ایران، دشوار به نظر می‌رسد. نکته بعدی، به نامشخص‌بودن اهداف نهایی ائتلاف جهانی ضد«داعش» بازمی‌گردد. زیرا احتمال قوی آن است که پس از پیچیدن نسخه «داعش» در عراق و سوریه، ائتلاف همچنان پابرجا بماند و کشورهای دیگری را در سیبل فشارها و عملیات خود قرار دهد. بسیج ۴۰ کشور برای شکست‌دادن «داعش»، بیشتر از نیاز واقعی برای برخورد با گروهی تروریستی با مختصات «داعش» است و همین اردوکشی خیره‌کننده، ذهنیت منفی نسبت به اهداف بعدی ائتلاف را تقویت می‌کند و کشورهای منتقد را به این نتیجه‌گیری می‌رساند که کمک به ائتلافی که ممکن است در آینده، تغییر سمت داده و علیه کشور یاریگر وارد اقدام شود، با منطق ریسک دیپلماسی همخوان نیست. تجربه فرجام همکاری ایران در سقوط «طالبان» و قرارگرفتن در «محور شرارت» هنوز از خاطر ایرانیان زدوده نشده است. این نگرانی؛ منحصر به ایران نیست و در موضع‌گیری مقامات روسیه، ترکیه و سوریه هم به‌وضوح قابل مشاهده است.

بر این اساس، تصور پیوستن ایران به ائتلاف جهانی ضد«داعش»، با اما و اگرهای جدی مواجه است؛ ولی این به معنای پایان راه نیست زیرا تهران می‌تواند در چارچوب منافع ملی خویش که محو فیزیکی سلطه «داعش» را می‌طلبد، بدون عضویت در ائتلاف و برپایه «منافع مشترک»، بسترساز سرکوب تروریست‌های «داعش» باشد.

حرف اول . ورزش

در جست‌وجوی جانشین

محمد دلیریان . کارشناس کشتی فرنگی

با توجه به اینکه مسابقات قهرمانی جهان امسال با بازی‌های آسیایی ۲۰۱۴ اینچئون کره‌جنوبی که تا چندروز دیگر آغاز می‌شود، متقارن شده است؛ ما باید راهی را انتخاب می‌کردیم که هم بتوانیم از حیثیت کشتی فرنگی ایران در جهان دفاع کنیم و هم تیم قدرتمندی را آماده حضور در اینچئون کنیم. چرا که بازی‌های آسیایی از نگاه مسوولان ورزش کشور به دلیل تعیین جایگاه ورزش در قاره آسیا از اهمیت ویژه‌ای برخوردار است. خوشبختانه تغییر قوانین کشتی، تمام کشورها را به صرافت این انداخت که کشتی‌گیران فنی و تکنیکی را روانه این میدان کنند. ترکیه‌ای که تا پیش از این اثری از آن در کشتی فرنگی دنیا نبود، یا ارمنستانی که محلی از اعراب نداشت، در کنار آنها روسیه، آذربایجان و نروژ با سرمایه‌گذاری خوبی که روی کشتی‌فرنگی کردند موجب شدند تا در این دوره، شاهد مسابقات خوبی باشیم. مهمتر از همه اینکه تقسیم مدال‌ها باعث شد تا بتوانیم به حق خودمان برسیم. با وجود اینکه فرشاد علیزاده و مجتبی کریم‌فر با حذف از دور رقابت‌ها صاحب هیچ امتیازی نشدند اما تقسیم مدال‌ها موجب شد تا از شش‌نفر باقی‌مانده تیم، چهارنفر بتوانند یک مدال طلا، یک نقره و دو برنز به دست بیاورند. واقعا باید قدردان این کشتی‌گیران بود، به‌خصوص حمید سوریان که در فینال، هم با حریفش مبارزه کرد هم با ناداوری داور. او با کشتی فکورانه و دلاورانه‌ای که گرفت رکوردی را نصیب خود کرد که برای همیشه در تاریخ کشتی ایران جاودانه بماند.

ادامه در صفحه ۱۳

یادداشت

شکر تلخ

عبدالحسین طوطیایی

عضو هیات‌علمی بازنشسته سازمان تحقیقات کشاورزی

پس از افت‌وخیزهای تولید شکر از منظر کشاورزی و صنعت در دهه‌های ۶۰ و ۷۰ شمسی، سرانجام شرایط مطلوبی در سال‌های ۸۴ و ۸۵ مشاهده و چشم‌انداز مطلوب‌تری در آینده پیش‌بینی می‌شد، ولی شگفتا که در سال‌های ۸۵ و ۸۶ با واردات سه‌میلیون و ۶۰۰هزارتن شکر، زنجیره تولید شکر داخلی با گسستگی‌های نابودکننده‌ای روبه‌رو شد. فقط در سال ۱۳۸۵ واردات شکر در بخش خصوصی از ۸۰تن در سال قبل به یک‌میلیون‌و۴۴۰هزارتن رسید؛ یعنی ۱۷۰۰درصد افزایش. از آن سال به بعد که واردات شکر در انحصار بخش خصوصی قرار گرفت، مصرف سرانه شکر نیز از ۳۰کیلوگرم به حدود ۳۴کیلوگرم افزایش یافت تا با خروج سالانه نزدیک به یک‌میلیارددلار و با توجه به سرانه ۲۶کیلوگرم در جهان، در زمره بالاترین مصرف‌کننده‌های شکر دنیا شویم. روند این نابودی اگرچه سودهای سرشاری را چون شهد بر کام معدودی چشاند اما تلخی این فرآورده شیرین، هرگز از خاطر تولیدکنندگان آن نخواهد رفت. این در حالی است که منافع عمومی حال و آینده کشورمان نیز از چشیدن شرنگ وابستگی به این محصول، بیشترین ضربه را دریافت کرده و خواهد کرد. در زمینه روغن، عمق و دیرینه مشکلات، بیش از دیگر کالاهای پرمصرف است. در شرایطی که در اوایل دهه ۶۰ میانگین مصرف روغن کشور ما برابر با سرانه جهانی و حدود ۱۲کیلوگرم بود، ولی در خلال دو دهه بعد به ۱۷کیلوگرم و با شتاب حیرت‌انگیزی در ۱۰ساله اخیر به حدود ۲۰کیلوگرم رسیده است تا در مصرف این نهاده نیز بر سکوی نخست دنیا بایستیم. در تمامی همایش‌ها و تشکل‌های راهبردی مربوط به تولید دانه‌های روغنی و صنعت استخراج و تصفیه روغن نباتی تا نیمه اول دهه ۸۰ تاکید محوری بر کاهش وابستگی ۹۰درصدی مصرف داخلی به واردات این کالا بود؛ اما شگفتا که با وجود دستور بخشنامه‌ای «اسکندری»- وزیر وقت جهادکشاورزی در سال ۱۳۸۵- برای دستیابی به خودکفایی در یک دوره چهارساله، این وابستگی به ۹۵درصد افزایش یافت. در حال حاضر نیز واردات حدود یک‌ونیم میلیون تن روغن خام یا معادل دانه‌های روغنی آن با ارزش حدود ۱/۵میلیارددلار مانند کابوسی واقعی بر بخش کشاورزی و اقتصاد کشور سنگینی می‌کند.

تمرکز افراطی بر توسعه تولید دانه روغنی کلزا (محصول غیربومی) به‌مثابه رقیب کشت گندم، تغییر کاربری شدید اراضی پربازده زراعی، کاهش پرسش‌برانگیز تولید دانه‌های روغنی متحمل به خشکی مانند آفتابگردان، گلرنگ و... و مهم‌تر از همه واردات سخاوتمندانه و بی‌توجیه روغن‌های خام و نیز روند پرشتاب مصرف سرانه، از دلایل عمده این وابستگی به‌شمار می‌آید. با عنایت گذرا به این موارد؛ به نظر می‌رسد ساختار لرزان موجود تولید، توان رویارویی با اهرم‌های واردات، چه در زمینه شکر یا روغن و چه در دیگر کالاهای پرمصرف را ندارد.

ادامه در صفحه ۵

یادداشت

آزادسازی یک‌میلیاردمترمکعب آب

امیر محمدی‌نژاد

استادیار اقتصاد کشاورزی دانشگاه آزاد

بی‌تردید عملکرد بالا و صرفه‌جویی قابل ملاحظه در حجم آب مصرفی، مهم‌ترین مزیت تولید در محیط گلخانه است. این مزیت به‌ویژه در ایران که به‌لحاظ جغرافیایی در منطقه خشک و نیمه‌خشک واقع شده و با معضل بهره‌برداری بی‌رویه از سفره‌های آب زیرزمینی مواجه است، بسیار حایزاهمیت است. هرچند تولید محصولاتی همگن، با کیفیت و مطابق با سلیقه بازار در خارج از فصل تولید نیز از دیگر مزایای این نوع کشت محسوب می‌شود. بر اساس آمار رسمی منتشره توسط وزارت جهاد کشاورزی در سال ۱۳۹۱ از مجموع ۷/۵هزارهکتار مساحت گلخانه‌های کشور، حدود ۴/۲هزارهکتار آن (معادل ۶۰-۵۵ درصد) به کشت خیار، ۱۵درصد به کشت گوجه‌فرنگی و مابقی به تولید گل‌ها و گیاهان زینتی و محصولاتی مانند توت‌فرنگی، فلفل و بادمجان اختصاص داشته است. سطح زیرکشت خیار در فضای باز، موسوم به خیار رسمی نیز در سال یادشده حدود ۶۳/۷هزارهکتار، یعنی حدود ۱۶برابر مساحت گلخانه‌های خیار بوده است. در حالی که متوسط عملکرد تولید خیار در فضای باز نزدیک به۲/۴کیلوگرم/مترمربع و در گلخانه‌ها حدود ۱۷/۷کیلوگرم/مترمربع (بیش از ۷/۴برابر) است. همین عملکرد بالا باعث شده حجم آب مصرفی که برای تولید یک‌کیلو خیار رسمی (فضای باز) حدود ۵۰۰ لیتر (معادل ۳۶۰ بطری آب ۱/۵لیتری) است، در تولید خیار گلخانه‌ای به کمتر از یک‌دهم (حدود ۴۰ لیتر) تنزل یابد.

پتانسیل صرفه‌جویی در منابع آب و زمین: با یک حساب سرانگشتی می‌توان دریافت که درصورت حمایت و توسعه از کشت محصولات گلخانه‌ای و فراهم کردن زمینه لازم برای بهره‌مندی کامل از ظرفیت بالقوه و بالفعل آنها، فقط از طریق جایگزینی خیار گلخانه‌ای به‌جای خیار رسمی بدون کاهش مقدار تولید، امکان آزادسازی بیش از ۵۵هزارهکتار زمین (معادل ۹۰درصد وسعت تهران بزرگ) و ۷۰۷میلیون‌مترمکعب آب فراهم می‌شود. لازم به ذکر است، این حجم آب معادل کل مقدار آب مصرفی سالانه ۸میلیون شهروند تهرانی و بیش از مجموع ذخایر اسمی سدهای لار، لتیان و کرج است. روشن است درصورت جایگزینی تولید گلخانه‌ای سایر محصولات، پتانسیل لازم برای صرفه‌جویی یک‌میلیاردمترمکعب آب در بخش کشاورزی آن‌هم با تکنولوژی نه‌چندان مطلوب فعلی گلخانه‌های کشور وجود دارد.

دلایل عدم توسعه مناسب کشت گلخانه‌ای در ایران: از آنجایی که تکنولوژی تولید در گلخانه‌ها در مقایسه با فضای باز از نوع سرمایه‌بر (Capital intensive) آب‌اندوز (water Saving) است و با عنایت به گران‌بودن سرمایه در ایران و رایگان‌بودن تقریبی آب کشاورزی، تولید در فضای باز ارزان‌تر و به صرفه‌تر از گلخانه‌ها تمام شده و در نتیجه انگیزه اقتصادی لازم برای بهره‌گیری کامل از ظرفیت گلخانه‌های موجود یا احداث گلخانه‌های جدید وجود نخواهد داشت.

ادامه در صفحه ۵

همکار گرامی جناب آقای علی ذهابی

مصیبت وارده را به جنابعالی و خانواده محترم تسلیت می‌گوییم. از خداوند سبحان برای آن مرحومه علو درجات و برای شما و سایر بازماندگان صبر و اجر آرزومندیم.

روزنامه شرق

سازمان آگهی‌های روزنامه شرق

۸۸۱۹۰۴۶۸

۸۸۱۹۳۹۷۹

روزنامه شرق

تحویل روزنامه درب منزل یا محل کار شما بدون هزینه ارسال

۸۸۸۱۴۲۳۰-۳۲

معرفی آژانسهای مسافرتی هتلها و مراکز گردشگری

پارسیان مهر گشت

۸۸۸۴۹۹۷۵

رجوع به صفحه ۱۳

تلفن سازمان آگهی ها ۸۸۱۹۲۸۷۷

هاکوپیان

HACOUPIAN.NET

روزنامه شرق

از خوانندگان عزیز روزنامه خواهشمندیم پیشنهادهای خود را به منظور بهبود نحوه توزیع از طریق تلفن‌های

۸۸۸۱۴۲۳۰-۳۲

با ما در میان بگذارند