پاورقی اقتصادی

آسیب‌شناسی تولید ملی از منظر سیاست‌گذاری اقتصادی(۶)

سیدابوتراب فاضل
عضو هیات‌علمی دانشگاه کار

۵-فقدان سرمایه اجتماعی و انسانی در ایران

■ سرمایه اجتماعی مفهومی جدید در ادبیات علوم سیاسی-اقتصادی و جامعه‌شناسی است که در سال‌های اخیر در محافل علمی کشور مطرح شده است. پژوهشگران معتقدند که دلیل اصلی تنزل سرمایه اجتماعی در کشور ناشی از ناکارآیی دولت و نهادهای برآمده از آن است که این امر نیز ناشی از نبود یک سیستم اطلاعاتی که منجر به ایجاد نظام اعتمادسازی شود و همچنین غفلت دولت از وظایف اصلی خویش و پرداختن به امور دیگر است. سرمایه اجتماعی در اقتصاد مثل سرمایه فیزیکی و سرمایه انسانی است و تقریبا از دهه ۸۰ میلادی وارد متون توسعه اقتصادی شده است. نظریه‌پردازان برجسته‌ای چون جیمز کلمن، پیربوردیو، رابرت پاتنام و فرانسیس فوکویاما در این سال‌ها بر این مفهوم متمرکز شده‌اند. این نوع سرمایه تفاوت اساسی با انواع دیگر سرمایه به‌ویژه سرمایه انسانی دارد. سرمایه اجتماعی به‌طور خلاصه مجموعه‌ای از روابط، نگرش‌ها، ارزش‌ها، مشارکت، سطح اعتماد و... است در حالی که سرمایه انسانی به مجموعه‌ای از عواملی اطلاق می‌شود که به افزایش سطح مهارت، بهره‌وری و کیفیت کار نیروی انسانی منتهی می‌شود. اختلاف اساسی سرمایه اجتماعی، غیرملموس بودن آن است که سبب شده این سرمایه به صورت مستقیم قابل اندازه‌گیری نباشد. در عین حال اقتصاددانان با تاکید اولیه بر اهمیت سرمایه فیزیکی و منابع طبیعی که بتوان روی آنها سرمایه‌گذاری کرد برای مدت‌های مدیدی غافل از سرمایه انسانی بودند اما بعد از مدتی که شکاف بین کشورهای توسعه‌یافته و توسعه‌نیافته - با وجود سرمایه‌گذاری‌های فیزیکی گسترده- عمیق‌تر شد اقتصاددانان با تامل بسیار زیاد، سرمایه انسانی را مطرح کردند و این نظر مطرح شد که سرمایه انسانی قادر است ارزش افزوده زیادی ایجاد کند و سرمایه طبیعی را به کالایی ارزشمند تبدیل کند. بنابراین منابع طبیعی و سرمایه فیزیکی هر چند مهم اند ولی وقتی سرمایه انسانی ضعیف باشد، نمی‌توان به طور صحیح از سرمایه فیزیکی استفاده کرد. از سوی دیگر سرمایه انسانی در یک محیط اجتماعی که اصطلاحا سرمایه اجتماعی نام گرفته است و در حقیقت عبارت از روابط و سطح اعتماد بین افراد یا توانایی کار کردن افراد با یکدیگر در جهت اهداف عمومی می‌باشد.

سرمایه اجتماعی مجموعه نهادها، قوانین، روش‌ها، عادات اجتماعی، سنت‌ها و قواعد رفتاری یک جامعه است که مناسبات اجتماعی بین مردم یک جامعه را شکل می‌دهد. وجود سرمایه اجتماعی در مباحث مربوط به اندازه‌گیری رشد و تاثیر عوامل تولید-کار یک پیش‌فرض اساسی است. زیرا سرمایه اجتماعی فضایی را فراهم می‌سازد که در آن نیروی کار همراه با مهارت و تخصص‌هایش با کارفرما به توافق صریح و ضمنی می‌رسند. به این معنا که ترکیب عوامل تولید در فضایی صورت می‌گیرد که مجموعه زیادی از قراردادهای صریح و ضمنی وجود داشته باشد. در ایران عوامل بسیاری در عدم شکل‌گیری سرمایه انسانی و اجتماعی دخیل هستند که مهم‌ترین آنها بزرگ بودن حجم دولت و توانمندی آن در سیطره بر اقتصاد کشور است. حکمروایی دولت و فعال مایشاء بودن آن در اقتصاد موجب شده تا از حیث گفتمانی هم تسلط تاثیرگذاری روی ساخت اجتماعی داشته باشد. از این‌رو مسلما ناکارآمدی دولت تاثیر مستقیم بر ناکارآیی عرصه اجتماعی دارد. گفته می‌شود ژاپنی‌ها در گذر از مرحله عقب‌ماندگی و ورود به مرحله توسعه یافتگی، در یک اقدام فراگیر و ملی و با عزم و اراده‌ای جدی، به عنوان یک شعار راهبردی اعلام کردند که دیگر هیچ کالای غیرضروری را وارد نخواهند کرد، مگر اینکه خود آن را تولید کنند. این در شرایطی است که در این کشور، منابع طبیعی به عنوان یکی از سه عامل اصلی تولید ثروت، فقط دودرصد از منابع را به خود اختصاص داده است، اما این مشکل مانع کار نشد و آنها توانستند با تقویت دوعامل دیگر یعنی امکانات فیزیکی با ۱۸درصد سهم و به‌ویژه منابع انسانی (نیروهای متخصص و ماهر) با ۸۰درصد سهم، نه تنها شکاف موجود را برطرف کنند بلکه با اتکا به تولید علم و فناوری عمدتا بومی، ژاپن را به یکی از بزرگ‌ترین صادرکنندگان و صاحبان سرمایه در دنیا تبدیل کنند. چینی‌ها نیز با داشتن کمترین منابع طبیعی در اقدامی مشابه اعلام کردند هر کالایی را فقط یک‌بار وارد می‌کنند و در مراحل بعد، خود آن کالا را تولید می‌کنند. در حال حاضر نیز با وارد کردن مواد اولیه ارزان‌قیمت و تبدیل آن به محصولات جدید و صدور آن به اقصا نقاط دنیا، بیشترین ارزش افزوده را عاید خود می‌کنند. به این مقدار هم بسنده نکرده و با سرمایه‌گذاری در دیگر کشورها، به آن سطح از رشد دست یافته‌اند که هم‌اکنون تنها در کشورهای آفریقایی بالغ بر ۷۰۰ پروژه عمرانی و صنعتی در بخش‌ها و موضوعات مختلف را در دست اجرا دارند. این موضوعی است که در مورد سایر کشورهای پیشرفته مانند: آلمان با سهم چهار درصدی و اسپانیا با سهم ۱۰درصدی از منابع طبیعی (نسبت به سایر عوامل تولید ثروت در یک کشور) مصداق دارد. اگرچه شرایط کسب و کار و ارزش‌های اجتماعی در کشور ما تابع شرایط خاص خود بوده و با سایر کشورها تفاوت دارد، اما نباید فراموش کنیم که از دیرباز در سایه برخی سیاست‌گذاری‌ها و اقدامات غیراصولی دستگاه‌های ذی‌ربط، به جای آنکه موانع موجود را شناسایی و مرتفع کنیم و برای کاهش نرخ رشد بیکاری، هزینه‌های سرمایه‌گذاری در تولید و حتی پرداخت یارانه را پذیرا باشیم، نه تنها کالاهای غیرتولیدی را وارد می‌کنیم، بلکه بدون ایجاد محدودیت‌های منطقی و متعادل، به قدری سازوکار ورود محصولات خارجی را تسهیل می‌کنیم که بخش قابل توجهی از داشته‌های خود در بخش صنعت را نیز به‌طور کامل از دست داده و متاسفانه این روند به‌گونه‌ای در حال گذر است که از دست دادن بخش‌های دیگر نیز دور از انتظار نیست.

ادامه دارد...

قیمت مواد خوراکی در هفته پایانی اردیبهشت ۹۱ نسبت به ۹۰ اعلام شد

مدال گرانی برای خربزه

قیمت مواد خوراکی همچنان بالا می‌رود و نرخ‌ها کماکان با فاصله‌ای زیاد نسبت به سال گذشته پشت ویترین جان گرفته‌اند. دیروز بانک مرکزی در تازه‌ترین گزارش خود از قیمت خرده‌فروشی برخی از مواد خوراکی در تهران اعلام کرد که به جز تخم‌مرغ و سیب‌زمینی، سایر کالاهای مصرفی در هفته منتهی به ۲۹ اردیبهشت امسال نسبت به هفته مشابه سال قبل از چند ۱۰درصد تا چند صددرصد افزایش قیمت را تجربه کرده‌اند. در هفته منتهی به ۲۹ اردیبهشت امسال نسبت به هفته مشابه سال قبل فقط خربزه ۲۴۵/۵درصد افزایش قیمت را مزمزه کرده است. سبزی‌های تازه نیز در هفته مورد بررسی نسبت به هفته مشابه سال قبل با ۱۰۰/۱درصد افزایش قیمت همراه بوده است. جدول زیر نشان می‌دهد که همه مواد خوراکی بادرصدهای بالا نسبت به سال قبل گرانی را مزمزه کرده‌اند. به نظر می‌رسد گزارش بانک مرکزی که در واقع گزارش رسمی و دولتی از روند افزایش قیمت‌هاست، جای انکاری در میان برخی از مدیران دولتی اقتصاد بر جای نمی‌گذارد. قیمت‌ها بالا رفته‌اند و این واقعیتی است که فضای اقتصاد ایران در یک سال گذشته را نشان می‌دهد. در حال حاضر فارغ از گزارش‌های رسمی، حضور در بازار نشان می‌دهد که قیمت مرغ کامل تازه بسته‌بندی کیسه‌ای هر کیلوگرم ۴۶۸۰تومان، مرغ منجمد ۳۱۰۰تومان، مرغ کامل تازه بسته‌بندی بشقابی ۴۷۱۰تومان، تخم‌مرغ تازه غیربسته‌بندی ۱۷۹۰تومان، تخم‌مرغ شناسنامه‌دار غیربسته‌بندی ۱۸۹۰تومان است. همچنین راسته با استخوان ۱۶۳۰۰تومان، راسته بی‌استخوان ۲۴۷۰۰تومان، ران پاک‌کرده گوسفند ۲۰هزار و ۹۰۰تومان، سردست ۲۰هزار و ۸۵۰تومان، قلوه‌گاه بی‌استخوان ۱۱هزار و ۹۰۰تومان، خورشتی ۱۵هزار و ۵۰۰تومان، قلوه‌گاه ۹۹۰۰تومان است. بسته ۹۰۰ گرمی نخود ۲۶۰۰تومان، لوبیا چیتی ۹۰۰ گرمی ۲۶۰۰تومان، لوبیا قرمز ۹۰۰ گرمی ۲۱۵۰تومان، لوبیا چشم بلبلی ۹۰۰ گرمی ۲۳۵۰تومان، لپه ۹۰۰ گرمی ۲۶۵۰تومان و ماش ۹۰۰ گرمی ۲۶۰۰تومان است. شکر فله ۱۲۵۰تومان، قند کله فله ۱۴۲۰تومان، قند شکسته کارتنی ۱۵۲۰تومان است. این نرخ‌ها البته بخش کوچکی از حجم گرانی در بازار موادغذایی را به رخ می‌کشد. خبرگزاری «مهر» در گزارشی به نقل از یکی از متقاضیان خرید شیر می‌نویسد: مگر قرار نبود که قیمت‌ها کاهش پیدا کند، قیمت شیر همان ۱۲۰۰تومان است در حالی که فروشنده‌های شیر می‌گویند که در این میان مقصر نیستند و براساس نرخ درج شده روی کالا، عمل می‌کنند. یک فروشنده شیر نیز می‌گوید: برخی از برندهای تولیدکننده مواد لبنی کاهش قیمت داده‌اند اما برخی دیگر از این دستور تمکین نمی‌کنند و بارنامه‌ها را همچنان با قیمت دلخواه خود تعیین می‌کنند. این دیگر به فروشنده ارتباطی پیدا نمی‌کند و تولیدکننده است که قیمت دلخواه خود را روی کالا حک کرده است. با این حساب باید گفت که انگاری بازار از یک پیچیدگی بدون قواره تبعیت می‌کند. پیش از این مدیران اقتصادی قول داده بودند که قیمت شیر کاهش می‌یابد اما ظاهرا هنوز این اتفاق رخ نداده است. از سوی دیگر اما گروهی از کارشناسان بر این باورند که گره اصلی تمام مشکلات قیمتی کالاهای مختلف را باید به حساب تولید نوشت. به قول این صاحب‌نظران اقتصادی، ناهنجاری‌های تزریق شده به تولید باعث شده است که قیمت‌ها نیز نظم پذیر نباشند و از سوی دیگر به طور طبیعی نظم اجباری و دولتی را نیز پس بزنند.

متوسط قیمت خرده‌فروشی برخی از مواد خوراکی در تهران هفته منتهی به ۱۳۹۱/۲/۲۹

(قیمت به ریال)

گروه و کالا	واحد	قیمت	درصد تغییر/هفته مشابه سال قبل
۱ – لبنیات			۴۸/۳
ماست‌غیرپاستوریزه	کیلو	۱۶۳۷۰	۳۶/۴
ماست‌پاستوریزه	کیلو	۱۵۷۷۰	۳۸/۵
پنیرغیرپاستوریزه	کیلو	۱۱۷۰۰۰	۵۸/۱
پنیرپاستوریزه	بسته ۴۵۰ گرمی	۲۳۹۴۰	۵۷/۶
کره‌پاستوریزه	کیلو	۱۰۵۳۳۰	۱۹/۹
شیر استریلیزه	لیتر	۱۶۰۰۰	۶۰/۰
۲ – تخم‌مرغ			-۲۳/۶
تخم‌مرغ	شانه حدود ۲ کیلو	۴۰۲۱۰	-۲۳/۶
۳– برنج			۲۳/۶
وارداتی‌غیرتایلندی	کیلو	۲۷۰۰۰	۲۹/۲
داخله درجه یک	کیلو	۴۲۶۲۰	۲۰/۵
داخله درجه دو	کیلو	۳۰۸۵۰	۳۶/۶
۴– حبوب			۵۳/۶
نخود	کیلو	۳۸۲۳۰	۶۰/۴
لپه نخود	کیلو	۳۸۱۴۰	۶۲/۸
عدس	کیلو	۳۰۹۰۰	۳۳/۸
لوبیاچیتی	کیلو	۴۲۵۵۰	۵۷/۴
لوبیاچشم‌بلبلی	کیلو	۳۴۳۰۰	۳۷/۶
لوبیا سفید	کیلو	۳۹۲۷۰	۷۳/۵
لوبیا قرمز	کیلو	۳۸۰۸۰	۳۶/۷
۵– میوه‌های تازه			۵۵/۵
سیب قرمز تخم لبنان	کیلو	۳۷۲۵۰	۲۵/۵
سیب زرد تخم لبنان	کیلو	۳۶۸۰۰	۳۰/۷
پرتقال درجه یک	کیلو	۲۶۶۴۰	۳۱/۵
پرتقال درجه دو	کیلو	۱۷۳۱۰	۷/۳
نارنگی	کیلو	۳۳۵۱۰	۷۳/۶
لیموشیرین	کیلو	۳۲۴۶۰	۵۲/۴
گوجه‌سبز	کیلو	۵۹۱۱۰	۶۷/۹
خربزه	کیلو	۱۹۰۰۰	۲۴۵/۵
هندوانه	کیلو	۷۹۳۰	۲۶/۷
۶– سبزی‌های تازه			۱۰۰/۱
خیار	کیلو	۱۴۵۰۰	۹۱/۵
گوجه‌فرنگی	کیلو	۱۹۶۲۰	۱۶۰/۶
بادنجان	کیلو	۱۴۱۵۰	۶۰/۲
کدو سبز	کیلو	۱۲۴۴۰	۶۲/۴
سیب‌زمینی	کیلو	۶۹۷۰	-۸/۵
پیاز	کیلو	۵۷۶۰	۱۰/۱
لوبیا سبز	کیلو	۲۳۵۰۰	۴۶/۷
سبزی‌های برگی	کیلو	۱۴۳۹۰	۱۴۱/۰
۷– گوشت قرمز			۴۲/۴
گوسفندی با استخوان	کیلو	۲۲۸۰۱۰	۳۶/۶
گاو و گوساله بی‌استخوان	کیلو	۱۷۸۱۸۰	۴۹/۶
۸– گوشت مرغ			۴۹/۸
گوشت مرغ	کیلو	۴۸۴۹۰	۴۹/۸
۹– قند و شکر			۲۰/۷
قند	کیلو	۱۸۱۱۰	۱۹/۲
شکر	کیلو	۱۵۸۵۰	۲۳/۴
۱۰– چای			۴۰/۴
چای خارجی	بسته ۵۰۰ گرمی	۷۴۵۹۰	۴۰/۴
۱۱– روغن‌نباتی			۲۵/۸
روغن‌نباتی‌جامد	حلب ۵ کیلویی	۱۴۷۴۵۰	۲۵/۹
روغن‌نباتی‌مایع	لیتر	۲۷۸۸۰	۲۵/۴

منبع: بانک مرکزی

انتشار نتایج بررسی صلاحیت مدیران بانکی

ایسنا: در فهرست مدیران عامل و اعضای هیات‌مدیره بانک‌های کشور که بانک مرکزی صلاحیت تخصصی آنها را تایید کرده است از معرفی نکردن مدیرعامل پنج بانک تا حضور سه مقام دولتی در عضویت هیات مدیره بانک‌ها و تایید نشدن صلاحیت مدیر عامل فعلی یک بانک و معاون اسبق بانک مرکزی قابل مشاهده است.

پنج بانک سپه، تجارت، مسکن، سامان، توسعه تعاون و ایران‌زمین بانک‌هایی هستند که عنوان مدیر عامل برای هیچ‌کدام از اعضای هیات مدیره درج نشده است. بهمن وکیلی، مدیر عامل فعلی بانک توسعه صادرات، حیدر مستخدمین حسینی، معاون اسبق بانک مرکزی و علی انصاری، رییس سابق هیات مدیره بانک تات جزو افراد تایید صلاحیت‌شده نیستند و مسعود موحدی، معاون وزیر صنعت، معدن و تجارت، محمود دودانگه، عضو هیات عامل صندوق توسعه ملی و محمدرضا فرزین، معاون اقتصادی وزیر امور اقتصادی و دارایی از اعضای هیات مدیره دو بانک صنعت و معدن و کشاورزی هستند

بانک‌هایی که مدیر عامل آنها معرفی نشده است

پنج بانک سپه، تجارت، مسکن، سامان، توسعه تعاون و ایران‌زمین بانک‌هایی هستند که تایید صلاحیت مدیران عامل آنها ذکر نشده است. در بانک سپه عنوان مدیرعاملی رامین پاشایی‌فام درج نشده است. به جز او، اسامی علیرضا حیدرآبادی، احمد صباغی، محمدکاظم چقازردی، حامد هیات‌داودیان، محمدرضا خورسندی و فرج‌الله قدمی نیز در فهرست اعضای هیات مدیره تایید صلاحیت‌شده بانک سپه به چشم می‌خورد. در بانک تجارت نیز عنوان مدیرعاملی برای محمدرضا رنجبرفلاح درج نشده است، گرچه این عنوان از روی نام مجیدرضا داوری هم برداشته شده است. به جز این دو، سیامک دولتی، سید رحمت‌الله اکرمی و سید مجتبی فهیم‌هاشمی نیز در فهرست اعضای هیات مدیره بانک تجارت قرار دارند.

در بانک سامان با توجه به اینکه ولی‌الله ضرابیه سرپرست این بانک است نام مدیرعامل وجود ندارد و تنها احمد مجتهد و فریده گرامی‌نژاد فهرست سه‌نفره مدیران تایید صلاحیت‌شده این بانک را تشکیل می‌دهند.

در بانک مسکن هم عنوان مدیرعاملی برای هیچ کدام از اعضای هیات‌مدیره شامل قدرت‌الله شریفی، غلامحسین عرب‌حسنخانی، محمدعلی سهمانی‌اصل و یوسف مرتضایی‌آبیز ذکر نشده است.

اما در بانک توسعه تعاون عنوان مدیرعاملی از ماشاءالله عظیمی، مدیرعامل بانک توسعه تعاون حذف شده و نام او صرفا به عنوان عضو هیات‌مدیره درج شده است. دیگر اعضای هیات مدیره این بانک سیدرضا ابراهیمی، حسنی نیاکی، بهمن خادم، خلیل‌الله موفق‌یامی، علیرضا اکبری‌ماسوله و ماشاءالله عظیمی هستند.

اما پنجمین بانکی که بانک مرکزی اشاره‌ای نکرده مدیر عامل آن بانک کیست، بانک ایران‌زمین است. در این بانک حسن فدایی، محمدابراهیم مقدم‌نودهی، محمدرضا امیرحسنخانی و رضا معمار‌اصفهانی به عنوان اعضای هیات‌مدیره تایید صلاحیت‌شده بانک مرکزی معرفی شده‌اند.

علی انصاری، بهمن وکیلی و حیدر مستخدمین‌حسینی تایید نشدند

علی انصاری رییس سابق هیات مدیره بانک تات، بهمن وکیلی، مدیر عامل فعلی بانک توسعه صادرات و حیدرمستخدمین حسینی، معاون اسبق بانک مرکزی و عضو هیات مدیره موسسه اعتباری توسعه از جمله افرادی هستند که نام آنها در فهرست افراد تایید صلاحیت‌شده بانک مرکزی وجود ندارد.

در بانک تات فقط جلال رسول‌اف به عنوان مدیر عامل و محمدعلی بهزادان به عنوان عضو هیات‌مدیره تایید صلاحیت شده‌اند و تکلیف بقیه روشن نیست.

در بانک توسعه صادرات نام مدیرعامل این بانک، بهمن وکیلی، اصلا در فهرست اعضای هیات‌مدیره تایید صلاحیت‌شده این بانک هم به چشم نمی‌خورد.

با این حال او حدود یک سال و نیم است که مدیرعامل این بانک است. اعضای هیات مدیره بانک توسعه صادرات که نام‌هایشان ثبت شده ناصر سیف‌اللهی انار، میرسعید نیک‌زادلاریجانی، حسین عیوضلو و مجتبی هراتی‌نیک هستند. در موسسه اعتباری توسعه فقط عباس مصلی‌نژاد تایید صلاحیت شده و نامی از حیدر مستخدمین‌حسینی که معاون اسبق بانک مرکزی و از مدیران ارشد بورس بود به چشم نمی‌خورد.

پنج بانک سپه، تجارت، مسکن، سامان، توسعه تعاون و ایران‌زمین بانک‌هایی هستند که عنوان مدیر عامل برای هیچ‌کدام از اعضای هیات مدیره درج نشده است. بهمن وکیلی، مدیر عامل فعلی بانک توسعه صادرات، حیدر مستخدمین حسینی، معاون اسبق بانک مرکزی و علی انصاری، رییس سابق هیات مدیره بانک تات جزو افراد تایید صلاحیت‌شده نیستند

سه مقام دولتی در هیات مدیره بانک‌ها

موضوع قابل توجه دیگر در فهرست تایید صلاحیت‌شده‌های سیستم بانکی کشور حضور سه مقام دولتی است. مسعود موحدی، معاون وزیر صنعت، معدن و تجارت محمود دودانگه، عضو هیات عامل صندوق توسعه ملی و محمدرضا فرزین، معاون اقتصادی وزیر امور اقتصادی و دارایی از اعضای هیات مدیره دو بانک صنعت و معدن و کشاورزی هستند.

در بانک صنعت و معدن نام‌های مسعود موحدی و محمود دودانگه در کنار نام‌های قربان دانیالی، غلام‌عباس نعمت‌الهی و خسرو فرحی به چشم می‌خورد. در بانک کشاورزی نیز نام محمدرضا فرزین در کنار نام‌های محمد طالبی، حشمت‌الله نظری، محمدحسن فروغی‌فر و داور ماهی‌کار مشاهده می‌شود.

خبر

اعلام پیامکی قیمت مسکن؛ ممنوع!

■ **مهر:** مدیرکل بازرسی ویژه سازمان حمایت مصرف‌کنندگان و تولیدکنندگان گفت: براساس تصمیم ستاد تنظیم بازار، هیچ مرجعی به غیر از بانک مرکزی و وزارت راه، مجوز حق اعلام عمومی هرگونه قیمت اعم از منطقه‌ای و استانی کالا و خدمات از جمله مسکن و اجاره‌بها چه از طریق پیامک و سایت اینترنتی را ندارد. «محمدحسین مولاخواه» از اجرای طرح بازرسی ویژه از بازار معاملات املاک خبر داد و گفت: همزمان با افزایش معاملات مسکن در نیمه اول هر سال، بازرسی و نظارت بر فعالیت واحدهای مشاوران املاک تشدید می‌شود و تا پایان شهریورماه ادامه خواهد یافت.

وزیر شهرسازی:

اتفاق خاصی نیفتاده که مسکن گران شود

■ **ایسنا:** وزیر راه و شهرسازی با تاکید بر اینکه چنانچه عده‌ای بخواهند با ایجاد جو روانی در فصل نقل و انتقالات در بازار اجاره التهاب‌آفرینی کنند با استفاده از ابزارهای قانونی با آنها برخورد می‌کنیم، گفت: برخی از اواسط خرداد که آغاز فصل نقل و انتقالات مردم محسوب می‌شود با ایجاد یک بار روانی تلاش می‌کنند قیمت‌های مسکن و اجاره‌بها را بالا ببرند؛ سال گذشته مجبور شدیم از طریق تعزیرات با این افراد برخورد کنیم و امسال نیز چنانچه عده‌ای بخواهند دست به چنین اقدامی بزنند با استفاده از ابزارهای قانونی که در اختیار داریم، با آنها برخورد خواهیم کرد. علی نیکزاد با تاکید بر اینکه اتفاق خاصی در بازار مسکن کشور نیفتاده است که به سبب آن برخی‌ها بخواهند قیمت‌ها را بالا ببرند، افزود: در حال حاضر واحدهای مسکونی مهر در حد نیاز متقاضیان ساخته می‌شود.

انگور، ۱۸هزار تومان
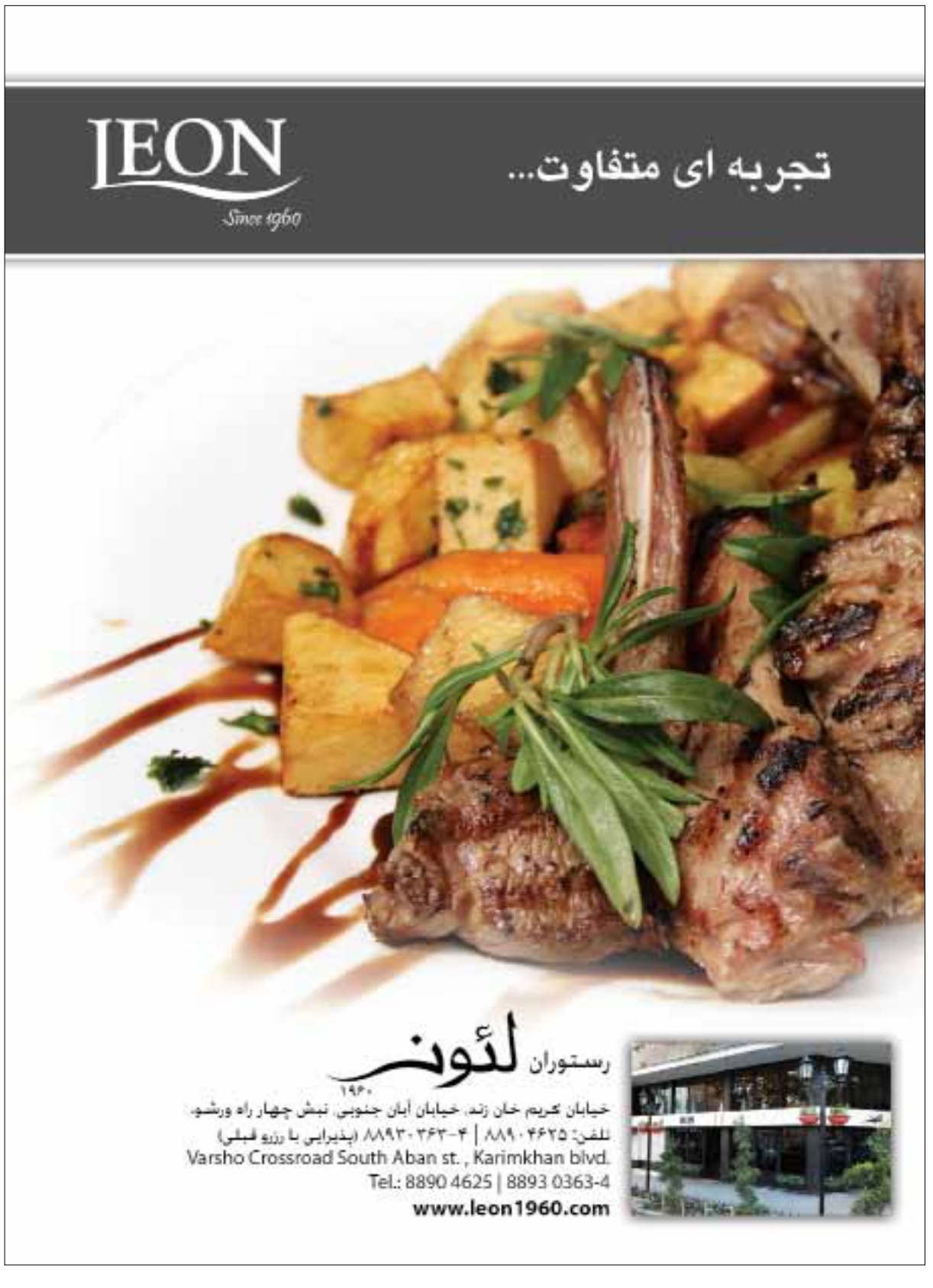
■ **مهر:** رییس اتحادیه سراسری فروشندگان میوه و تره‌بار استان تهران ضمن اعلام تازه‌ترین قیمت انواع میوه در بازار از کاهش قیمت هر کیلوگرم گوجه فرنگی به ۸۰۰تومان خبر داد. رییس اتحادیه سراسری فروشندگان میوه و تره‌بار استان تهران درخصوص قیمت انگور در بازار گفت: درحال‌حاضر قیمت انگور در بازار از کیلویی ۲۲ به ۱۸هزار تومان کاهش یافته است. وی با بیان اینکه قیمت گیلاس هم‌اکنون در بازار کیلویی چهارهزار تومان است، گفت: تا هفته آینده گیلاس تک دانه به بازار خواهد آمد و قیمت گیلاس به کیلویی دوهزارو ۵۰۰تومان خواهد رسید.