رویداد

استفاده ۹درصد ایرانی‌ها از اینترنت تلفن همراه

■ **فارس:** به گفته یک کارشناس مسایل مخابراتی و ارتباطی براساس یک پژوهش انجام‌شده در ایران ۹درصد مردم از اینترنت تلفن همراه استفاده می‌کنند و ۱۶درصد نیز با تلفن همراه بازی می‌کنند. محمد کشوری در این‌باره گفت: گروه طیف، پژوهشی در این زمینه در ایران انجام داده که نتایج این پژوهش نشان می‌دهد که کاربران موبایل در ایران به چه میزان از امکانات گوشی تلفن همراه خود استفاده می‌کنند. وی ادامه داد: براساس نتایج این پژوهش، ۲۲درصد از کاربران از امکانات موسیقی، ۲۰درصد کاربران از امکانات عکس، ۱۶درصد از امکانات بازی و ۹درصد از اینترنت روی گوشی تلفن همراه خود استفاده می‌کنند. به گفته وی این آمار وضعیت کاربران تلفن همراه ایرانی، برای شروع حرکت در زمینه محتوای خدمات مخابراتی امیدوارکننده است.

تهران و یزد آلوده‌ترین استان‌ها به بدافزار

■ **مهر:** استان‌های آلوده کشور به انواع بدافزار و نرم‌افزارهای مخرب اینترنتی در هشت ماه نخست امسال شناسایی شدند که براساس آن استان‌های تهران، یزد و آذربایجان شرقی دارای بیشترین تعداد آدرس‌های اینترنتی آلوده به انواع بدافزار بوده‌اند. بدافزار واژه کوتاه‌شده نرم‌افزار مخرب (malicious software) است که برای توصیف تمام ویروس‌ها، کرم‌ها، جاسوس‌افزارها و تقریبا هر چیزی که به طور خاص برای صدمه به رایانه یا سرقت اطلاعات طراحی شده به کار می‌رود. ماهانه میلیون‌ها رایانه در سراسر جهان مورد حملات انواع نرم‌افزارهای مخرب قرار می‌گیرند و در کشور ما نیز برخی آمار ارایه‌شده از خطر حمله به حدود ۵۰ تا ۶۰درصد سیستم‌های رایانه‌ای خبر می‌دهد. آمارهای به‌دست‌آمده در هشت ماه نخست امسال نشان می‌دهد که بیشترین تعداد آدرس‌های اینترنتی آلوده شناسایی‌شده مربوط به استان‌های تهران، یزد، آذربایجان شرقی و کرمانشاه بوده و در این راستا این استان‌ها از نظر تعداد آدرس‌های آلوده و نیز تعداد دفعات ارسال نرم‌افزار مخرب در مکان‌های اول این جدول قرار دارند.

نامه استیو جابز به «گوگل»! کارمندان ما را ندزدید

■ رویترز و روزنامه تلگراف به ترتیب از دو نامه‌ای خبر دادند که اولی را استیو جابز به اریک اشمیت درباره دزدیدن کارمندانش و دومی را بیل گیتس به استیو جابز نوشت. نامه اول که رویترز منتشر کرد مربوط به ای‌میلی است که استیو جابز برای اریک اشمیت ارسال کرد و طی آن از مدیر اجرایی سابق و رییس فعلی گوگل خواست که دست از تلاش برای استخدام کردن مهندسان اپل بردارد. بررسی‌هایی که انجام شده است نشان می‌دهد اریک اشمیت بلافاصله موضوع را پیگیری کرد و از مدیران ارشد گوگل خواست که دست از جذب پرسنل اپل بردارند. اشمیت این ای‌میل را برای مدیران ارشد گوگل ارسال کرد و نوشت: «آیا می‌توانید این کار را متوقف کنید و به من بگویید بدانم چرا چنین چیزی رخ داده است؟» مدیر کارگزینی گوگل به اریک اشمیت پاسخ داد: «یکی از کارمندان با مهندس اپل تماس گرفته است. این مساله ظرف یک ساعت تمام خواهد شد.» وی افزود: «لطفا عذرخواهی مخصوص من را به استیو جابز برسانید.»

عدم پاسخ به شکایت‌های مشترکان برای کم‌فروشی پهنای باند

وزیر ارتباطات: بدون برخورد حقوقی کم‌فروشی حل شود

شرق: بنا بر اظهارات وزیر ارتباطات و فناوری اطلاعات کم‌فروشی پهنای باند در بخش دسترسی بدون برخوردهای حقوقی حل می‌شود. این اظهارات در حالی بیان می‌شود که مشترکان اینترنت در پاره‌ای موارد پایین بودن سرعت دسترسی را به اشتراک‌گذاری پهنای باند و کم‌فروشی آن از سوی شرکت‌های تامین‌کننده اینترنت می‌دانند. با این حال مسوولان سازمان تنظیم مقررات و ارتباطات رادیویی نیز مدعی هستند که تاکنون گزارشی مبنی بر کم‌فروشی شرکت‌های اینترنتی از سوی کاربران ارایه نشده است. البته هرچند رضا تقی‌پور با ابراز تاسف تاکید می‌کند که در این زمینه کم‌فروشی‌هایی وجود دارد اما ابراز امیدواری می‌کند که با گفتن این اظهارات که «برخورد با کم‌فروشی را بدون برخورد حقوقی حل کنید» این موضوع برای حال و آینده اصلاح شود چراکه قرار نیست که نظارت بیشتر از این شود و کار به برخوردهای حقوقی و قضایی کشیده شود.

اما از سویی دیگر علیرضا اصغریان بیان می‌کند مصادیق عمده یا عمومی و گسترده‌ای تحت عنوان کم‌فروشی شرکت‌های اینترنتی تاکنون به سازمان تنظیم مقررات و ارتباطات

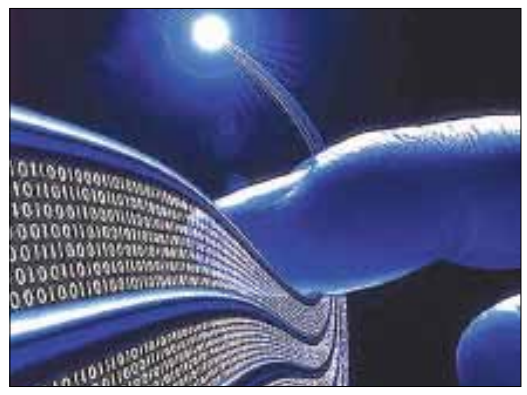

رادیویی گزارش نشده است و طی رسیدگی‌های صورت‌گرفته تاکنون با این فرمت شکایت مواجه نشده‌ایم. مدیرکل نظارت بر خدمات فناوری اطلاعات سازمان تنظیم مقررات و ارتباطات رادیویی معتقد است در اغلب موارد به دلیل آنکه کاربران با اصطلاحات بخش فناوری اطلاعات آشنا نیستند شکایاتی صورت می‌گیرد که رویکرد صحیحی ندارد. برای مثال بسیاری از کاربران تفاوت بیت و بایت را نمی‌دانند و در این زمینه دچار اشتباهاتی می‌شوند و اپراتور ارایه‌کننده را مقصر می‌دانند. اما با بررسی‌های رگولاتوری مشخص می‌شود که مشکل به نداشتن اطلاعات کافی کاربر برمی‌گردد.

او با این استدلال بیان می‌کند که شکایتی درخصوص کم‌فروشی پهنای باند گزارش نشده است. به گفته او ۹۰ درصد اعتراضات مشتریان از سرویس‌های فناوری اطلاعات زمانی که به اپراتور مراجعه می‌کنند، حل می‌شود و تنها ۱۰ درصد این شکایات نیاز به پیگیری رگولاتوری دارد. شرکت ارتباطات زیرساخت به عنوان تامین‌کننده پهنای باند کشور، خود را از این مساله مبرا دانسته و این مساله مربوط به شرکت‌های اینترنتی می‌داند. حسن کریمی مدیرکل مهندسی عملیات شبکه دیتای شرکت ارتباطات زیرساخت تاکید می‌کند که این شرکت در زمینه کم‌فروشی شرکت‌های اینترنتی وظیفه‌ای برعهده نداشته و فقط تقاضاها را پاسخگوست. نکته قابل توجه تایید شدن کم‌فروشی از سوی مدیران برخی شرکت‌های اینترنتی است که بیان می‌کنند موضوع کم‌فروشی هرچند رد نمی‌شود، اما از طرفی به این موضوع نیز اعتقاد داریم که این اتفاق نمی‌تواند تامین‌کننده هزینه‌هایی شود که شرکت‌ها صرف می‌کنند. باقر افخمی در این‌باره بیان می‌کند: باید پهنای باند رایگان در اختیار شرکت‌های دارای مجوز و قانونی قرار بگیرد و با توجه به اینکه قدرت پشتیبانی از شرکت‌ها و افراد حقیقی و حقوقی برای این کار در ارگان‌های مربوطه وجود ندارد، پس بخش خصوصی این کار را انجام می‌دهد، بنابراین باید پهنای باند که به عنوان خوراک اولیه است در اختیار شرکت‌های اینترنتی قرار داده شود تا در نهایت نافع اصلی این کار مردم و مصرف‌کنندگان باشند.

به گفته او وقتی پهنای باند در بحث اینترنت به صورت رایگان در اختیار شرکت‌ها قرار بگیرد، محدودیت برای ارایه به کاربران نهایی وجود نخواهد داشت و سرعت دسترسی مردم به اینترنت افزایش می‌یابد. این عضو شورای حل اختلاف جرایم رایانه‌ای افخمی با بیان اینکه البته بحث کم‌فروشی اینترنت را باید از ریشه جست‌وجو کرد در گفت‌وگو با ایسنا بیان می‌کند باید دید آیا پهنای باندی که مخابرات در اختیار شرکت‌ها قرار می‌دهد، همان میزانی است که شرکت‌ها می‌خرند؟ از سوی دیگر بحث سخت‌افزاری و توزیع‌کننده‌ها هم مطرح است که به‌عنوان واسط بوده و در برخی موجب می‌شود که شاهد کم‌فروشی باشیم. با این حال او کم‌فروشی برخی شرکت‌های اینترنتی را قبول داشته و می‌گوید: البته به غیر از این موارد، در برخی مواقع هم برخی شرکت‌های اینترنتی کار غیراخلاقی انجام داده و اشتراک‌گذاری بیش از حد استاندارد را انجام می‌دهند. مسوولان سازمان تنظیم مقررات در این زمینه بیان می‌کنند سازمان بر اساس مفاد پروانه با شرکت‌های متخلف برخورد خواهد کرد. جرایمی برای این موضوع در نظر گرفته شده اما نکته مهمی که شاکیان باید به آن توجه داشته باشند این است که اگر به‌عنوان مثال شخصی با شرکتی در رابطه با استفاده از سرویس اینترنت قراردادی منعقد کند و این شرکت کم‌فروشی در سرویس خود داشته باشد سازمان تنظیم مقررات فقط می‌تواند با توجه به مفاد پروانه با این شرکت برخورد کرده و جرایمی برای وی مشخص کند ولی اگر شاکی درخواست بازپس‌گیری مبلغ خود را از شرکت متخلف داشته باشد این موضوع باید از طریق مراجع قضایی پیگیری شود.

بازار گوشی تلفن همراه هنوز در شوک است

اختلاس ۸۰۰ میلیارد تومانی، عامل گرانی

شرق: در حالی‌که هنوز پس لرزه‌های قیمت ارز در بازار ادامه‌دار بوده و در این زمینه برخی برندها با کاهش فروش و حتی توقف آن روبه‌رو شده و در مقابل، برخی برندها نیز با بازگشت به روزهای فروش خود نزدیک می‌شوند، خبرهایی مبنی بر کلاهبرداری ۲۰۰ تا ۸۰۰ میلیارد تومانی در بازار گوشی تلفن همراه به گوش می‌رسد که به دنبال این مساله بازار با افزایش قیمت روبه‌رو شد. روزی است که خبر یا شایعه کلاهبرداری بزرگی که رقم آن از ۲۰۰ تا ۸۰۰ میلیارد تومان نوسان داشت در بازار موبایل پیچید و در مدت زمان کوتاهی باعث افزایش چشمگیر قیمت تلفن همراه شد. فروشندگان و فعالان بازار موبایل مدعی شدند فردی که قرار بوده پول‌ها و حواله‌های آنها را به ارز تبدیل کند، آن را برداشته و به کشور امارات متحده عربی گریخته است. پس از گذشت مدتی اما این خبر با نوسانات نرخ ارز و اوضاع آشفته بازار دلار گره خورد و ابعاد گسترده‌تری پیدا کرد. «یک روز آمدند گفتند «ک. م» پول سفارشات را برداشته و فرار کرده. سروصدایی درست کردند که صدایش بازار موبایل علاءالدین که هیچ، کل خیابان سعدی را پر کرد. می‌گفتند ۸۰۰ میلیارد تومان به جیب زده و به دوبی فرار کرده.» این اظهارات جوانی است که سال‌هاست همسایه «ک. م» است که نامش این روزها در بازار موبایل زیاد به گوش می‌رسد و اکثر موبایل‌فروشان او را به نام اختلاس‌گر بازار موبایل معرفی می‌کنند. سیتنا گزارش داده شایعه‌ها در مورد او بسیار است. از اینکه او به دوبی فرار کرده؛ از اینکه دستگیر شده و زندانی است؛ برخی هم می‌گویند که شاکیان در دادگاه او شرکت کرده‌اند. به گفته جوان آبی‌پوش اما این حرف‌ها حقیقت ندارد. او می‌گوید: «ک. م» را خیلی وقت است که می‌شناسد. در نگاه اول شاید این پرسش در ذهن شما نقش ببندد که دلیلش چیست که قیمت گوشی همراه اینقدر افزایش پیدا کرده است؟ پاسخی که یکی از فروشندها می‌دهد و می‌گوید: آقاجان پولامون رفته اما به جاش جنسی نیومده، ۸۰۰-۷۰۰ میلیارد تومان کم پولی نیست، ما هم باید پول‌های رفته‌مون رو از یک جایی جبران کنیم. الان شما داخل هر مغازه‌ای که بروی از دست

پول رفته‌اش می‌نالد. طبقه زیر همکف پاساژ علاءالدین مثل همیشه از طبقه همکف خلوت‌تر است. فروشنده‌ای دیگر در مورد افزایش قیمت گوشی بیان می‌کند: بالا رفتن نرخ دلار حسابی بازار را خراب کرده، با این شرایط نمی‌شود جنس خرید و توی ویترین گذاشت. عمده‌فروش‌ها هم حسابی از بازار به هم ریخته دلار سوءاستفاده می‌کنند و جنس‌های قدیمی خود را با نرخ جدید می‌فروشند. فروشندگان معتقدند روش‌هایی که به تازگی در بازار با عنوان «پیش فروش ارز» مرسوم شده باعث بروز چنین اتفاقی شده است. اما با تشدید تحریم بانک‌ها، معامله ارز محدود شد و از آنجا که واردکنندگان نمی‌توانستند به شکل مستقیم ارز خریداری کنند، متوسل به افرادی مثل این صرافی‌های غیرمجاز شدند و به خرید حواله‌های ۱۰ تا ۱۵ روزه پرداختند. کارشناسان بازار معتقدند در بازاری چنین آشفته که امکان خرید ارز از هر صرافی وجود ندارد، هر کسی که پیشنهاد پیش فروش ارز را بدهد همه به ناچار اعتماد می‌کنند. از سوی دیگر این اتفاق باعث افزایش قیمت گوشی در بازار شده تا حدی که می‌توان گفت خرید و فروش گوشی تعطیل شده و مثل بازار طلا که قیمت‌ها لحظه‌ای تغییر می‌کند، فروشندگان به راحتی نمی‌توانند به خرید و فروش گوشی بپردازند و این بازار هر لحظه منتظر اتفاق خاصی است. آی.تی. آنالیز نیز گزارش داده چگونگی اختلاس این کلاهبردار به طور کامل مشخص نیست و این در حالی است که فرد مذکور هم اکنون متواری شده و تحت تعقیب است. با شرایط پیش آمده در بازار تلفن همراه بیشتر فروشندگان عمده دچار سردرگمی شده و در ناباوری این موضوع به سر می‌برند، چراکه در صورت عدم دستگیری این فرد کلاهبردار هزینه‌های هنگفتی از فعالان این حوزه به باد می‌رود. هنوز تعداد افرادی که مورد سوءاستفاده این فرد قرار گرفته‌اند، مشخص نیست، ولی شواهد بیانگر این امر است که این اختلاس با تدابیر از پیش تعیین‌شده صورت گرفته است. با این حال اتفاقات پیش آمده در بازار گوشی تلفن همراه موجب شده تا در میان حرف‌های فروشندگان این محصول در بازار، کلمه دلار و اختلاس به وفور شنیده شود.

بازیکده

۱۰ شروع توفانی در بازی‌ها

حمیدرضا نیکوفر: همیشه لحظه شروع و مراحل ابتدایی یک بازی خاطره‌انگیز است، به خصوص اگر یک بازی بزرگ و زیبا باشد.

God of War III

من آنچنان طرفدار سری God of War نبودم و اشتیاق آنچنانی هم برای بازی کردن GoW III نداشتم. برای امتحان، بازی را گرفتم و وقتی مرحله اول آن را دیدم، سر جای خودم میخکوب شدم. مبارزه با پوسایدون (Poseidon) و غول‌های بزرگ، با آن گرافیک خیره‌کننده واقعا نفس‌گیر بود. کل GoW III یکی از لذت‌بخش‌ترین تجربه‌های من روی PS3 بود. همین شروع هوشمندانه باعث شد یک نفر که علاقه چندانی به این سری نداشت، خیلی سریع آن را تمام کند.

Medal of Honor: Frontline

وقایع ساحل نورماندی هیچ وقت از یاد فراموش نمی‌شود. MoH: Frontline به طور واقعی شما را وارد این واقعه می‌کرد و فرصت نفس کشیدن را از شما می‌گرفت؛ شروعی خیره‌کننده که بازیکن را ناگهان وسط جهنمی از گلوله و انفجار قرار می‌داد.

BioShock

غیر ممکن است این شروع از یادمان برود. ناگهان هواپیما سقوط می‌کند و ما وسط اقیانوس هستیم. آیا راه زنده ماندنی هست؟ چه کسی فکرش را می‌کرد که در میان این اقیانوس، به طور اتفاقی ما شهری را در زیر آب پیدا کنیم که به نظر چندین سال جلوتر از سطح روی آب است. همچنین در ادامه گرفتار شدن داخل آسانسور و تلاش Splicer برای باز کردن آن و کشتن ما هم بسیار هیجان‌انگیز بود.

GoldenEye

یک مرحله خوب که کلیت بازی را به تصویر می‌کشد و کاری می‌کند که احساس می‌کنید که جیمز باند هستید. مثل فیلم‌های معروف ۰۰۷ همه چیز خیلی آرام و با مخفی‌کاری شروع می‌شود و ناگهان اتفاقی می‌افتد و بازی اکشن می‌شود. مرحله نفوذ به سد به خوبی سبک مخفی‌کاری بازی را نمایش می‌داد.

Resident Evil 4

فضاسازی بازی خیلی خشک و خفقان‌آور بود. شما وارد یک دهکده عجیب می‌شوید. همه چیز به نظر مرتب است، ولی ساکنان آن کجا هستند؟ وقتی ناگهان با یک گروه روستایی به نظر عادی روبه‌رو می‌شوید، متوجه خواهید شد که پا به جهنم گذاشته‌اید. همه چیز خیلی سریع و مرگبار شروع می‌شود.

Uncharted 2: Among Thieves

نیتن (Nathan) داخل یک قطار از خواب بیدار می‌شود، اما داخل آن کسی نیست. او تیر خورده و خون زیادی از دست داده و ناگهان همه چیز به هم می‌ریزد. قطار واژگون شده و از لبه یک پرتگاه آویزان است. بالا رفتن از این قطار و به سطح صاف رسیدن، بارها باعث سکته زدن شما می‌شود.

Batman: Arkham City

بین بازی چیزی بود که طرفدارها می‌خواستند. Roc steady استاد سورپرایز کردن است و شروع بازی هم از این قاعده مستثنا نبود. شما در نقش بروس وین (Bruce Wayne) بازی را شروع می‌کنید که دست و پای او بسته شده و هیچ وسیله دفاعی ندارید، اما او به این سادگی‌ها تسلیم نمی‌شود و حساب خوبی از دشمن‌ها می‌رسد و بعد از آن دوباره لباس Batman را به تن می‌کند.

Mass Effect 2

شروع ME2 هم قابل توجه بود. همه چیز در حال نابود شدن و نورماندی در حال انفجار است. وظیفه شما به عنوان کاپیتان کشتی، نجات خدمه و فرار از آنجاست. تیراندازی در کار نیست، ولی فرار از کشتی هیجان‌انگیز است و ناگهان شپرد (Shepard) می‌میرد. در ابتدای بازی شخصیت اصلی در خلأ و تاریکی خفه می‌شود، ولی در ادامه دوباره زنده می‌شود.

Fahrenheit

یک چاقوی خونین در دستان شما، یک جسد جلو پایتان و یک پلیس که در حال نزدیک شدن به محل جنایت است. چه اتفاقی افتاد؟ در حالی‌که اولین سوال باید این موضوع باشد، شما درگیر فرار از این مخمصه هستید، در حالی‌که هیچ چیزی از این بازی و کنترل آن نمی‌دانید. شروع بسیار دستپاچه‌کننده‌ای بود.

Dead Space

Visceral حوصله آدم را سر نمی‌برد. شما یک بازی ترسناک خریدید و انتظار ترسیدن هم دارید. لحظه شروع بازی بدون هیچ اسلحه‌ای چندین نکرومورف (Necromorph) خوفناک به دنبال‌تان می‌افتند. صدای چنگ‌های دست و پای آنها موهای بدن‌تان را سیخ می‌کند و دیوانه‌وار باید به سمت یک آسانسور فرار کنید و جان سالم به در ببرید.

گذرگاه

گزارش مالی جدید «اپل» و برخی نکات مهم

عباس واحدی

■ در آخرین گزارش منتشرشده، درآمد اپل چنان زیاد بوده که حتی از پیش‌بینی‌های انجام‌شده هم پیشی گرفته است. درآمد خالص این شرکت معادل ۴۶/۳۳ میلیارد دلار (میزان پیش‌بینی‌شده ۳۸/۷۶ میلیارد دلار) بوده است. همچنین سود به ازای هر محصول ۱۳/۸۷ دلار در مقابل ۱۰/۰۷ دلار پیش‌بینی برآورده شده است. این در حالی است که فروش آیفون ۳۷/۰۷ میلیون دستگاه در مقابل ۳۰/۲ میلیون دستگاه پیش‌بینی و فروش آی‌پد ۱۵/۴ میلیون دستگاه در مقابل ۱۳/۲ میلیون پیش‌بینی شده بود. در عین حال ۵/۲ میلیون دستگاه آی‌مک، ۱۵/۴ میلیون دستگاه آی‌پد به فروش رفته که سود ناخالص از این فروش‌ها معادل ۴۴/۷ درصد برآورد شده است. بر اساس آمارهای منتشرشده اپل در حال حاضر ۹۷ میلیارد دلار پول نقد دارد. البته ارزش این شرکت معادل ۴۰۰ میلیارد دلار است. اپل هم‌اکنون یک شرکت بر پایه iOS است. آیفون محصول مورد قبول این شرکت هم‌اکنون بیش از ۵۰ درصد درآمد اپل را تشکیل می‌دهد. یعنی این محصول به تنهایی می‌تواند شرکت را اداره کرده و جلو ببرد. به نظر می‌رسد که آینده بلندمدت این شرکت تماما بر پایه پلتفرم iOS باشد و آی‌پد همان محصولی است که اپل واقعا قویترین برنامه‌ریزی و شانس موفقیت را در آن دارد. باید دانست که ما در دوران پس از PC - کامپیوترهای شخصی - به سر می‌بریم. شاید این جمله استیو جابز در مراسم معرفی آی‌پد کمی اغراق‌آمیز و تبلیغاتی به نظر می‌رسید. اما طبق گزارش IDC فروش تبلت‌ها در فصل گذشته از کامپیوترهای دستک تاپ پیش افتاده است؛ چیزی که تیم کوک در گزارش سالانه به آن اشاره و ادعا کرده است که تا پایان ۲۰۱۲ تعداد آی‌پد به تنهایی از تمام بازار دسک‌تاپ PC پیش خواهد افتاد. آی‌پد و تبلت‌ها یک بازار واقعی هستند. اقبال عمومی به آی‌پد هنوز چندان گرم و پراشتیاق نیست، اما هم‌اکنون کاملا مشخص است که آینده در دست تبلت‌ها و به طور دقیق‌تر دنیای ابزارهای چندکاره متصل به کلود خواهد بود. قدرت برند، موضوعی شگفت‌انگیز است. به نظر می‌رسد که اپل بر اساس سیکل هدایت مشتری حرکت می‌کند. سه‌ماهه سوم سال گذشته فروش کمتر از حد پیش‌بینی بود، زیرا مشتریان منتظر عرضه آیفون جدید بودند. اما به جای آن سه‌ماهه آخر سال و فروش تعطیلات این شرکت مبلغ عظیمی بود، زیرا آیفون و آی‌پد از دلخواه‌ترین هدایایی هستند که نوجوانان خواستار آنند. اما بازار فروش اندروید تلاطم و نوسان کمتری دارد، زیرا اندروید کمتر وابسته به مصرف‌کنندگان برند است و این را مدیون عادت دادن مشتریانش به فاکتورهای استراتژیکی همچون قیمت‌های ارایه محصول توسط همکاران تجاری است. اجرا و ارایه عالی. چیزی مانند این فصل فروش فوق‌العاده، نتیجه همه آن چیزهای است که اپل را به خاطرش ستایش می‌کنند: محصولات عالی، زنجیره بازاریابی و فروش کم‌نظیر و توزیع مناسب محصول در تمامی فروشگاه‌هایش. اثر شبکه‌ای گوگل هم مورد انتظار است. استدلال کارشناسان طرفدار اندروید این است که آینده از آن موبایل‌هاست و مهم‌ترین اصل در موبایل‌ها پلتفرم است. پلتفرم هم اثر شبکه‌ای دارد. به این معنی که پلتفرمی که بیشترین فروش بازار را در دست داشته باشد، ناگزیر رشد کرده و بزرگ و بزرگ‌تر می‌شود. آنگاه دیگر رقبا را نابود خواهد کرد. اما چنین اتفاقی نخواهد افتاد، چرا؟ اول اینکه اندروید سهم بزرگی از مصرف‌کنندگان را دارد، اما سهمش از نظر توسعه‌دهندگان کمتر است که این خود مساله مهمی است. دوم اینکه با توجه به اهمیت اپلیکیشن‌های تحت وب و رشد قابل توجه HTML5 اهمیت پلتفرم‌های خاص روز به روز کمتر شده است و نمی‌توان انتظار وقوع اثر شبکه‌ای بازار PC را در دنیای موبایل‌ها داشت و سومین دلیل هم اینکه مصرف‌کنندگان موبایل به دنبال چیزهایی هستند که درخصوص کامپیوترهای PC اهمیت نداشت. موبایل وسیله‌ای است که همیشه همراه کاربر است و وی تعلق خاطر خاصی به آن دارد، پس مسایلی مانند برند و طراحی اهمیت فراوانی در انتخاب دارند. در نتیجه شاید سهم بسیار بزرگی از بازار در دستان اندروید باشد، اما این سیستم عامل هیچ گاه نخواهد توانست حکم مرگ iOS را صادر کند. علاوه بر همه اینها، فرصت‌ها و ظرفیت‌ها در بازار موبایل واقعا گسترده‌اند. نکته مهم بعدی در این گزارش تبلت‌ها هستند: تیم کوک مدیرعامل اپل گفته است که کیندل فایر هیچ فشار و تاثیری در میزان فروش آی‌پد نداشته است. با این حال کیندل فایر با همه این محاسبات، موفق عمل کرده است. این موضوع را به دو صورت می‌توان تفسیر کرد. این دو در بازارهای مختلفی مشغول فعالیت هستند. چیزی که تیم کوک مدیرعامل اپل به آن اشاره کرده، ممکن است درست باشد، اما باور آن سخت است. فایر یک تبلت است. این تبلت از بسیاری ابعاد با آی‌پد متفاوت است. اما بدون شک این محصول یک تبلت است. البته این حرف می‌تواند نشانه این باشد که مصرف‌کنندگان اپل کمتر از بقیه نسبت به قیمت حساس هستند. موقعیت‌ها و فرصت‌های بازار آنقدر بزرگ هستند که هر دو می‌توانند بدون کند کردن رشد دیگری، موفقیت‌های بزرگی به دست آورند. به نظر این موضوع محتمل‌تر است. اگر چنین باشد، این به آن معناست که رشد اپل می‌تواند حتی از این هم شگفت‌انگیزتر باشد.

جمهوری اسلامی ایران
وزارت راه و شهرسازی
شرکت مادر تخصصی ساخت و توسعه زیربناهای حمل و نقل کشور

آگهی فراخوان نخست ارزیابی و مناقصه شماره ۲۴-۹۰

با عنایت به مفاد مواد (۴)-(۱۳) و (۱۸) ابلاغیه شماره ۱۳۰۸۹۰-۸۳/۱۱/۱۷ (قانون برگزاری مناقصات)، شرکت ساخت و توسعه زیربناهای حمل و نقل کشور در نظر دارد اجرای علائم الکتریکی راه آهن غرب کشور را به صورت طراحی، تهیه و تدارک کالا، ساخت، نصب و راه اندازی (EPC) با مشخصات اصلی زیر را به صورت عام دو مرحله ای به مناقصه بگذارد:

۱- عنوان پروژه: طراحی، تهیه و تدارک کالا، ساخت، نصب و راه اندازی علائم الکتریکی راه آهن غرب کشور به صورت طرح و ساخت

۲- مدت اجرای کار: ۲۴ ماه شمسی

۳- محل انجام عملیات و موقعیت جغرافیایی: استانهای مرکزی و کرمانشاه حدفاصل سمنگان - کرمانشاه

۴- نوع عملیات عبارت است از: طراحی، تهیه و تدارک کالا، ساخت، نصب و راه اندازی علائم الکتریکی راه آهن غرب کشور به صورت طرح و ساخت (EPC)

۵- محل دریافت مجوز خرید اسناد و تحویل اسناد: دفتر اداره کل امور پیمانها و رسیدگی فنی به آدرس: میدان آرژانتین، بزرگراه آفریقا - اراضی عباس آباد ساختمان شهید دادمان طبقه دوم جنوبی

۶- از شرکتهای پیمانکاری داوطلب مناقصه حائز شرایط تقاضا می‌شود جهت مشارکت در مناقصه فوق و مجوز دریافت اسناد مربوطه با در دست داشتن نامه اعلام آمادگی و آخرین آگهی مندرج در روزنامه رسمی دال بر صاحبان امضای مجاز حداکثر تا ۱۰ روز پس از انتشار آگهی به اداره کل امور پیمانها و رسیدگی فنی مراجعه و پس از کسب اطلاع از شرایط مناقصه و دریافت مجوز خرید دعوتنامه ارزیابی توان اجرای کار با در دست داشتن معرفی نامه به مهندسین مشاور مترا واقع در: تهران خیابان قائم مقام فراهانی روبروی تهران کیلینیک کوچه ششم پلاک ۲۲ مراجعه فرمایند.
شماره تلفن: ۱۶-۸۸۵۴۷۸۱۴

ضمنا آخرین مهلت تکمیل و ارائه اسناد و مدارک شرکت در مناقصه دو هفته پس از تاریخ انتشار آخرین آگهی می باشد. ارسال اسناد و مدارک تکمیل شده هیچگونه تعهدی در زمینه انعقاد قرارداد با متقاضیان برای شرکت ساخت و توسعه زیربناهای حمل و نقل کشور ایجاد نمی کند فرم آگهی الکترونیکی مناقصه از طریق صفحه الکترونیکی پایگاه ملی اطلاع رسانی مناقصات به نشانی http://iets.mporg.ir قابل دسترسی است.
هزینه چاپ آگهی مناقصه بعهده برنده مناقصه می باشد.

وزارت راه و شهرسازی
شرکت ساخت و توسعه زیربناهای حمل و نقل کشور
اداره کل امور پیمان‌ها و رسیدگی فنی
۹۲۱۹