در حوالی میدان سرخ

به بهانه عکسی که در تاریخ شوروی ماندگار شد

احمد وخشیته
دانشیار دانشگاه ملی اوراسیا

● سی‌ام آوریل ۷۵ سال پیش بود که رادیوی اتحاد جماهیر شوروی خبری باورنکردنی را پخش کرد: پرچم شوروی بر فراز ساختمان رایشتاگ در شهر برلین (ساختمان مجلس آلمان) برافراشته شد؛ خبری که به مثابه مارش پیروزی ارتش سرخ بر نازی‌ها به صدا درآمد و اندکی نگذشت که عکس این واقعه برای اولین‌بار در مجله آگانیوک منتشر و در دنیا مشهور شد؛ عکسی که نمایانگر دو سرباز شوروی است که تلاش می‌کنند پرچم سرخ رنگ داس و چکش را بر فراز ساختمان پارلمان نصب کنند.

ایده نصب پرچم سرخ در جلسه نهم آوریل ۱۹۴۵ در جلسه رؤسای ادارات سیاسی جبهه اول ارتش‌های شوروی در بلاروس گرفته می‌شود و به دنبال آن ۹ پرچم به نمایندگان لشکرها داده می‌شود. این عکس معروف مربوط به پارچه شماره ۵ به فرماندهی ژنرال «واسیلی شاتیلوف» است و گفته می‌شود که دستور نصب پرچم بر فراز ساختمان رایشتاگ از سوی شخص ژوزف استالین صادر شده بود. البته هشت پرچم دیگر نیز در نقاط دیگری نصب شد؛ به‌عنوان‌مثال ساعت ۳ بعدازظهر ۲۹ آوریل پس از حمله به اداره پلیس و زندان برلین، یکی از پرچم‌ها بر فراز این محل به اهتزاز درآمد.

در این میان اما در مورد روز نصب پرچم بر فراز ساختمان رایشتاگ و افراد داخل تصویر چندین روایت وجود دارد؛ نقل‌قول‌های رسمی نشان می‌دهند حمله به این ساختمان از ساعت ۱۳:۳۰ روز سی‌ام آوریل و به دنبال یک بمباران توپخانه‌ای قدرتمند آغاز می‌شود، اما در زمانی که رادیو شوروی پیام را اعلام می‌کند (۱۴:۲۵) هنوز تمامی ساختمان تصرف نشده و در این زمان پرچم توسط «رخیمژان کشکاربایوف» روی پله‌های ورودی اصلی نصب شده بود. در گام بعد گروهبانی خود را به پنجره طبقه دوم می‌رساند و پس از تکان‌دادن پرچم، آن را آنجا نصب می‌کند، اما از آنجایی که دیدن آن دشوار بوده است، به دستور فرماندهی تصمیم می‌گیرند آن را بر فراز ساختمان ببرند و آن را به مجسمه ویلهلم اول نصب کنند.

ظاهرا درگیری در ساختمان رایشتاگ تا پایان روز سی‌ام آوریل ادامه داشت و تا این زمان چندین پرچم سرخ بر دیگر قسمت‌های شهر نصب شده بود. نهایتا در ساعت ۲۲:۴۰ پرچم بر فراز ساختمان افراشته می‌شود، اما از سوی دیگر گفته می‌شود که آن شب نیز توان حفظ پرچم بر فراز ساختمان میسر نبود و نهایتا در روز دوم ماه می این اتفاق می‌افتد و عکس آن توسط یوگنی خالدی گرفته می‌شود.

برخی معتقدند که ایده فرستادن پرچم‌ها و دستور استالین نشئت‌گرفته از عکس برافراشتن پرچم توسط نیروهای آمریکایی در ایووجیما است (۲۳ فوریه ۱۹۴۵) که در جریان نبرد نیروی دریایی آمریکا با ژاپن در جزیره ایووجیما، پرچم ایالات متحده توسط پنج سرباز و یک پزشک در مرتفع‌ترین محل جزیره نصب می‌شود.

روز پیروزی

پس از فتح آلمان توسط ارتش سرخ، همه‌ساله روز نهم می در شوروی و پس از فروپاشی در روسیه و بسیاری از کشورهای شورویایی جشن گرفته می‌شود. روس‌ها که از جنگ جهانی دوم به‌عنوان جنگ بزرگ میهنی یاد می‌کنند، همه‌ساله نهم می را با عنوان روز پیروزی جشن می‌گیرند. در این روز مردم در خیابان‌های مرکزی هر شهر و از جمله در رأس آن مسکو به همراه عکس پدرها و پدربزرگ‌های خود که در جنگ کشته شده‌اند، حضور پیدا می‌کنند و سرودهای میهنی می‌خوانند.

به نظر می‌رسد جنگ جهانی دوم یکی از نقطه عطف‌های مهم در جامعه و فرهنگ روسیه است و نقش شگرفی در پررنگ‌شدن هویت میان مردمان این کشور و حتی همسایگان شورویایی آنها دارد. واقعیت این است که حضور گسترده مردم و تعصب آنها نسبت به بزرگداشت این روز با فشار دولت صورت نمی‌گیرد؛ اگرچه به نظر می‌رسد طی سال‌های پس از روی‌کارآمدن ولادیمیر پوتین، او از این موضوع برای احیای هویت مردمان کشورش پس از فروپاشی به درستی بهره برده است.

در سرتاسر روسیه نمادهای فراوانی برای گرامیداشت افرادی که در جنگ بزرگ میهنی شرکت کردند وجود دارد که می‌توان به نماد سربازی گمنام اشاره کرد که دیواربه‌دیوار کرملین قرار دارد و همواره آتشی در کنار آن افراشته است و دو سرباز به نشانه احترام به همه کشته‌شدگان جنگ بزرگ میهنی در حال ادای احترام هستند؛ محلی که رئیس‌جمهور نیز هرساله با دسته‌گلی در روز نهم می به همراه سران کشورهایی که برای این برنامه شرکت می‌کنند، به آنجا می‌رود تا ادای احترام کنند.

همان‌طور که در هفته‌های گذشته به آن اشاره کردم، به دنبال ظهور کرونا، هفتادوپنجمین سالگرد جشن بزرگ میهنی به سپتامبر موکول شده است؛ اما بااین‌حال مردم تصمیم گرفته‌اند که در این روز عکس پدران و پدربزرگ‌های خود را در شبکه‌های اجتماعی منتشر کنند و به یاد آنها در کنار پنجره‌ها شمع روشن کنند.

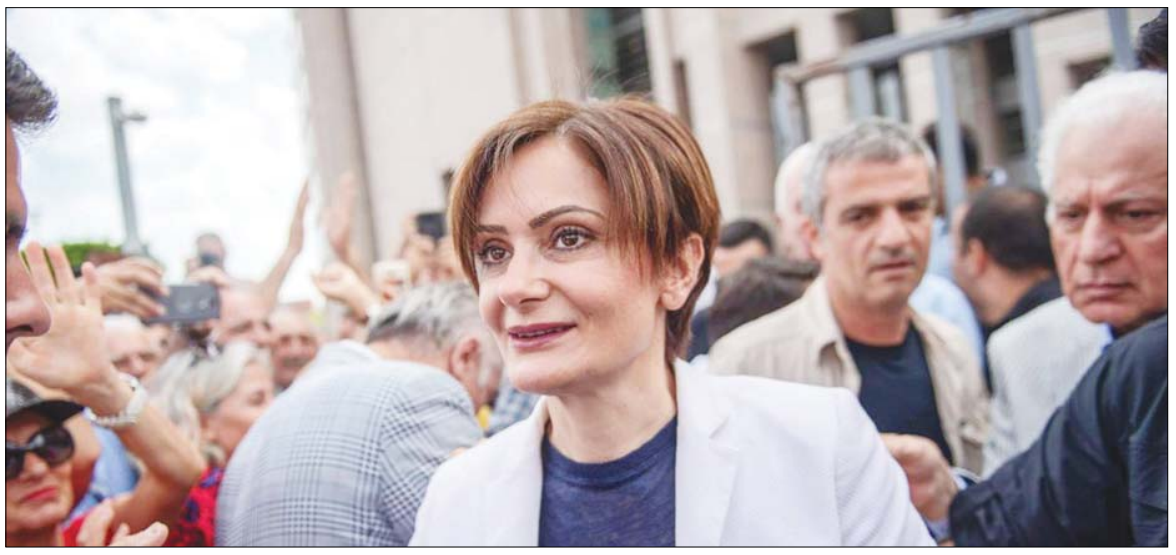

مغز متفکر اپوزیسیون دولت رجب اردوغان کیست

بانوی پرده‌نشین

جانان کفتانچی اوغلو با استراتژی عشق، دولت ترکیه را از درون می‌خورد

ادامه از صفحه اول

آرکان اردمیر، از اعضای سابق حزب جمهوری‌خواه خلق ترکیه، کفتانچی اوغلو را چنین توصیف می‌کند: «او همان اندازه که سیاست‌مدار است، یک فعال سیاسی است. اقدامات او در فعالیت‌های مدنی بسیار حائز اهمیت است و او دقیقا در نقطه مقابل استریوتایپ‌های پیشین حزب جمهوری‌خواه خلق قرار دارد». کفتانچی اوغلو فعالیتش را در حزب جمهوری‌خواه خلق از سال ۲۰۱۱ و به عنوان مسئول روابط عمومی آغاز کرد.

پس از آن به سمت معاونت حزب در استانبول رسید و در نهایت در سال ۲۰۱۸ به جایگاه فعلی‌اش، یعنی رئیس حزب در استانبول دست پیدا کرد. او از زمانی که به این سمت رسیده تمام انرژی‌اش را صرف اتحاد احزاب اپوزیسیون، به‌کارگیری جوانان متخصص و ارائه یک رویکرد جدید کرده است تا بتواند دل کسانی را که تا پیش از این معمولا توسط این حزب نادیده گرفته می‌شدند، به دست آورد.

ایلتر توران، از اساتید علوم سیاسی دانشگاه بیگلی استانبول درباره این سبک از فعالیت کفتانچی اوغلو می‌گوید: «رویکرد پیشین حزب جمهوری‌خواه خلق این بود که افکار ما درست است و اگر مردم متوجه آنها نمی‌شوند، در اشتباه هستند. به اعتقاد من، کفتانچی اوغلو حالا رویکردی دموکراتیک‌تر اتخاذ کرده که آن تلاش برای جلب نظر مردم و متقاعدکردن آنهاست که حزب افکار درستی دارد».

عشق حداکثری

با راهنمایی کفتانچی اوغلو، امام اوغلو و سایر شهرداران تاکتیک جدیدی تحت عنوان «عشق حداکثری» در پیش گرفتند که دقیقا نقطه مقابل تز رجب اردوغان، رئیس‌جمهوری ترکیه در دوقطبی‌سازی و خصومت تعریف شد. این رویکرد شامل جلب نظر گروه‌های به حاشیه رانده‌شده، استفاده از کلام و لحن مثبت و دربرگیرنده (که در دنیای سیاست ترکیه بسیار نادر است) و تلاش برای ترمیم شکاف‌های فرهنگی می‌شود؛ شکاف‌هایی که اردوغان برای ایجاد آنها سال‌ها تلاش کرده است. شعار مثبت کمپین امام اوغلو، «همه چیز درست می‌شود» و دعاخواندن در مسجد (که اقدامی بسیار عجیب در میان سیاست‌مداران حزب جمهوری‌خواه خلق است) دستی گشوده برای دعوت از تمامی گروه‌ها بود. با این اقدامات بود که حزب جمهوری‌خواه خلق توانست نظر حامیان دولت اما خسته از آشفتگی‌های اقتصادی کشور، اقلیت‌ها و محافظه‌کاران مذهبی را جلب کند؛ محافظه‌کارانی که پیش از این حزب جمهوری‌خواه خلق را اسلام‌هراس می‌دانستند.

علاوه بر این در نقطه مقابل تجربیاتی که این حزب در انتخابات ریاست‌جمهوری به دلیل ضعف روابط عمومی و مشکلات فنی تجربه کرده بود، زیر چشمان تیزبین کفتانچی اوغلو استراتژی جدید حزب در انتخابات شهرداری‌های سال ۲۰۱۸ به درستی اجرا و منجر به پیشی‌گرفتن این حزب از سایرین شد. امام اوغلو پیش از انتخابات همواره در برنامه‌های تلویزیونی بود؛ زمانی که نگرانی‌ها درباره تقلب در انتخابات میان رأی‌دهندگان جدی شد، این حزب شب شمارش آرا در حوزه‌های انتخابیه هوشیارانه عمل کرد تا به رأی‌دهندگان نشان دهد که حافظ رأی آنهاست. نوسین منگو، از روزنامه‌نگاران ترک درباره اقدامات انتخاباتی حزب جمهوری‌خواه خلق می‌گوید: «این اولین باری بود که من این حزب را آن‌قدر سازماندهی‌شده می‌دیدم و کفتانچی اوغلو در این نظم نقش بسیار مهمی داشت».

چهره محبوب اما ستیزه‌جو

کفتانچی اوغلو هنوز هم چهره‌ای محبوب است اما با چهره ستیزه‌جویانه‌اش شناخته می‌شود. او نظراتی را ابراز کرده که نه تنها برای حزبش بلکه برای کشور محل مناقشه بوده است: به‌رسمیت‌شناختن نسل‌کشی ارامنه توسط عثمانی، «قاتل سریالی» توصیف‌کردن دولت و انتقاد از یکی از شعارهای محبوب حامیان آتاتورک از جمله اقدامات جنجالی او بوده است. کفتانچی اوغلو در توییتی نوشته بود: «دوست ندارم بگویم سرباز مصطفی کمال هستم اما ما هم‌قطاران او هستیم».چنین اظهارنظراتی کفتانچی اوغلو را به یک لولو خورخوره عالی برای محافظه‌کاران ناسیونالیست حزب عدالت و توسعه تبدیل کرد. سال ۲۰۱۸، ۴۸ ساعت پس از آنکه او به عنوان رئیس حزب در استانبول انتخاب شد، دادستانی پرونده‌ای علیه او برای تحقیقات درباره فعالیت تروریستی باز کرد. کفتانچی اوغلو اکنون برای بازنگری حکم ۱۰ سال حبس در این پرونده درخواست داده است. جالب اینکه خود اردوغان در جریان نشست حزب عدالت و توسعه فردای همان روز شخصا ۱۰ دقیقه وقتش را صرف کوبیدن او کرد و با هر جمله یکی از توییت‌های کفتانچی اوغلو را رو می‌کرد که به زعم خودش باعث گشایش پرونده تروریستی علیه او شده بود. همین اواخر هم پس از شکایت شهردار استانبول از مدیر قدرتمند روابط عمومی اردوغان به دلیل ساخت و ساز غیرقانونی در این شهر، با شکایت از کفتانچی اوغلو، پرونده دیگری علیه او باز شده است.این بخشی از استراتژی خصمانه دولت ترکیه در برخورد با هر اپوزیسیون به عنوان یک تهدید حیاتی است. پس از آنکه شهرداران منتخب از حزب جمهوری‌خواه خلق کمپین کمک به کسانی را آغاز کردند که در همه‌گیری ویروس کرونا متضرر شده بودند، دولت اردوغان این کمک‌های مالی را مسدود و این حزب را به تلاش برای ایجاد دولت موازی متهم کرد.

دشمن معتبر اردوغان

زن‌بودن مسئله دیگری است که کفتانچی اوغلو را در تیررس مخالفانش قرار داده است. او در جایی در این باره نوشته است: «من مورد صدها تهدید جنسی، ناسیونالیستی و افراط‌گونه قرار گرفته‌ام و این تهدیدها هنوز هم ادامه دارد و می‌دانم که به عنوان یک زن از ابتدا هم قرار بود با چنین مسائلی مواجه شوم اما هرگز به عقب‌نشینی فکر هم نکرده‌ام».او معتقد است استراتژی دولت تلاش برای قطبی‌کردن جامعه بر اساس شاخص‌های فرهنگی و سیاسی و دشمن‌تراشی است: «اگر دولت نتواند یک دشمن خارجی برای خودش بتراشد، دشمنانی فرضی می‌سازد و تظاهر می‌کند که در جنگ با آنهاست. گاهی اسمش را قدرت‌های خارجی می‌گذارد، گاهی تروریسم و گاهی هم سکولارها». سلیم کورو، از تحلیلگران ترک معتقد است اردوغان «به دشمنان معتبر» نیاز دارد تا حزب و حامیانش را در جریان این قطبی‌سازی‌ها متحد نگه دارد. کفتانچی اوغلو در این شرایط با بسیاری از معیارهای اردوغان برای دشمن همخوانی دارد نه فقط به خاطر اندیشه‌های سیاسی‌اش بلکه به خاطر سبک زندگی‌اش. نظرات کفتانچی اوغلو همچنین او را درون حزبش به‌ویژه در میان قدیمی‌ترها به چهره‌ای جنجالی تبدیل کرده است. منگو در این باره می‌گوید: «آنها از او متنفرند و او را زنی شیطانی می‌دانند که برای فروپاشیدن حزب جمهوری‌خواه خلق آمده است. برای آنها تغییر وحشتناک است. آنها فکر می‌کنند حزب در حال فروپاشی است در حالی که حزب در حال استحاله است».اما همان‌طور که توران، استاد علوم سیاسی اشاره می‌کند، کفتانچی اوغلو بسیاری از مردم را ناامید کرده و بسیاری دیگر مانند جوانان، چپ‌گراها، لیبرال‌ها و گروه‌های اقلیت را که احساس نادیده گرفته‌شدن داشتند به خود جلب کرده است. زنان به ویژه به نظر می‌رسد که با دیدن موفقیت یک سیاست‌مدار زن بسیار الهام گرفته‌اند. حزب جمهوری‌خواه خلق از سال ۱۹۷۷ در هیچ انتخاباتی پیروز نشده بود اما حالا محبوبیت معروف‌ترین چهره آن یعنی امام اوغلو تقریبا با اردوغان برابر است. بسیار زود است که این حزب برای انتخابات ریاست‌جمهوری آتی نامزد معرفی کند اما دو نفر از مهم‌ترین گزینه‌ها برای چنین سمتی از سوی این حزب به احتمال زیاد امام اوغلو یا منصور یاواش، شهردار محبوب آنکارا خواهند بود و کفتانچی اوغلو احتمالا به نقشش در پشت پرده ادامه خواهد داد.

اختلاف در حزب اردوغان

درحالی‌که مقامات رسمی و رسانه‌های طرفدار حکومت در ترکیه از نحوه مدیریت دولت آنکارا در بحران شیوع کووید۱۹ تمجید می‌کنند، کمانه‌زنی‌ها درباره بروز اختلاف در حزب عدالت و توسعه به رهبری رجب طیب اردوغان، رئیس‌جمهوری این کشور، قوت گرفته است. به گزارش بی‌بی‌سی، برخی ناظران معتقدند استعفای سلیمان صویلو، وزیر کشور، در ۱۲ آوریل در پی اعلام ناگهانی منع عبورومرور و رد آن از سوی اردوغان، از تشدید جنگ قدرت در درون این حزب حکایت دارد. از سوی دیگر، افزایش محبوبیت فخرالدین کوجا، وزیر بهداشت ترکیه نیز به بحث‌ها در رابطه با وجود رقابت در حزب دامن زده و این در حالی است که اردوغان همچنان قدرت اصلی را در کشور در دست دارد. وزیر بهداشت ترکیه اکنون چهره اصلی مبارزات دولت ترکیه علیه ویروس کرونا به حساب می‌آید. بااین‌حال بنا بر برخی گزارش‌ها، او به دنبال اعمال تدابیری گسترده‌تر و بیش از محدودیت‌هایی بوده که اردوغان با آنها موافقت کرده است. درعین‌حال، برخی ناظران می‌گویند استعفای اخیر صویلو بعد از قبول مسئولیت نابسامانی‌های به‌وجودآمده در پی اعلام ناگهانی مقررات منع رفت‌وآمد در کشور، حقایق بیشتری را درباره وجود اختلاف در حزب عدالت و توسعه آشکار می‌کند. در این میان، شایعاتی هم در رابطه با اختلاف صویلو و وزیر بهداشت کشور، به‌ویژه در دوران بحران قرنطینه وجود دارد. هانده فیرات، ستون‌نویس روزنامه طرفدار دولت حریت، می‌گوید در پی تصمیم‌گیری برای اعمال قرنطینه در روز ۱۰ آوریل، این دو وزیر پای تلفن «بحثی جدی» با هم داشته‌اند. او گفت: «توفان فروکش کرده، اما آثارش قطعا به‌جا خواهد ماند. اختلاف در حزب توسعه و عدالت بر سر ویروس و همین‌طور اختلاف‌نظرهای قدیمی‌تر گاهی اوقات ممکن است به ایجاد تنش و بی‌اعتمادی منجر شود». شایعات درباره اختلاف بر سر قدرت در ترکیه در حالی بالا گرفته که طبق نظرسنجی‌ها میزان حمایت مردم از حزب عدالت و توسعه کاهش یافته است. از سوی دیگر، ستاره اقبال سلیمان صویلو، وزیر کشور، در سال‌های اخیر اوج گرفته و عده‌ای از کارشناسان معتقدند بحران استعفای او حتی باعث افزایش محبوبیتش شده است. مسعود یگن، استاد جامعه‌شناسی، به روزنامه چپ‌گرای اورنسل که منتقد دولت است، می‌گوید: افزایش محبوبیت صویلو، نمادی از «ملی‌گرایی انزواطلبانه و ضد غرب» حزب عدالت و توسعه سال‌های اخیر است. گفته می‌شود نارضایتی از ائتلاف حزب عدالت و توسعه با حزب حرکت ملی از دلایل احتمالی شکل‌گیری احزاب جدید از سوی مقام‌های ارشد سابق ترکیه ازجمله احمد داوود اوغلو (نخست‌وزیر) و علی باباجان (معاون نخست‌وزیر) به حساب می‌آید. برخی کارشناسان ظهور این احزاب انشعابی جدید را نشانه‌ای از شکنندگی حزب عدالت و توسعه می‌دانند. بکیر آگیردیر، مدیر یکی دیگر از شرکت‌های معتبر برگزارکننده نظرسنجی دراین‌باره می‌گوید: این حزب در انتخابات نوامبر ۲۰۱۵ نزدیک به نیمی از حامیان خود را از دست داده و توانایی اردوغان برای جذب دوباره حمایت آنها رو به کاهش است.

کشورهای اروپایی آماده کاهش تدریجی محدودیت‌های اجتماعی

رکوردزنی روسیه

روز گذشته برای کاخ کرملین دشوارترین روز از زمان شیوع ویروس کرونا در این کشور بود؛ درحالی‌که کشورهای اروپایی خود را برای کاهش تدریجی محدودیت‌ها از امروز آغاز می‌کنند، انگار شرایط مسکو بحرانی‌تر از روزهای گذشته است. طبق گزارش‌های منتشرشده، شمار مبتلایان به کووید ۱۹ در روسیه در روز گذشته به رقم ۱۰هزارو ۶۳۳ مورد رسیده است که با حساب موارد ابتلای ثبت‌شده اکنون بیش از ۱۳۵ هزار نفر در این کشور با کووید۱۹ دست‌وپنجه نرم می‌کنند.

با وجود افزایش موارد ابتلا، شمار جان‌باختگان در روسیه سیر نزولی داشته است و با مرگ ۵۸ شهروند روس دیگر، تعداد قربانیان این ویروس به هزارو ۲۸۰ مورد رسیده است. براساس گزارش‌های منتشرشده، شمار جان‌باختگان در روسیه به شکل نسبی، کمتر از بسیاری از کشورهاست. این در حالی است که براساس داده‌های مؤسسه بیماری‌های عفونی رابرت کخ در روز گذشته، شمار موارد تأییدشده مبتلایان به کرونا در آلمان با ۷۹۳ مورد افزایش در مجموع به ۱۶۲هزارو ۴۹۶ نفر رسیده و شمار جان‌باختگان نیز با ۷۴ مورد افزایش به بیش از شش‌هزارو ۶۴۹ نفر بالغ شده است.با وجود این آمارها کشورهای اروپایی اعلام کردند آماده کاهش محدودیت‌های اعلام‌شده هستند؛ بنابراین از امروز با کاهش تدریجی مقررات شدید منع تردد در اسپانیا، زدن ماسک در شبکه حمل‌ونقل عمومی این کشور اجباری خواهد شد. پدرو سانچز، نخست‌وزیر اسپانیا گفت دولت شش میلیون ماسک، عمدتا در ورودی شبکه حمل‌ونقل عمومی، توزیع خواهد کرد و هفت میلیون ماسک دیگر برای توزیع در اختیار مقام‌های محلی خواهد گذشت. بالاترین آمار مرگ در اروپا به ایتالیا مربوط می‌شود و پس از آن بریتانیا و اسپانیا قرار دارند. ایتالیا روز شنبه از مرگ ۴۷۴ نفر دیگر خبر داد که آماری بالاتر از روزهای اخیر بود؛ اما به نوشته روزنامه ریپابلیکا این شامل ۲۸۲ نفری است که در ماه آوریل در جایی غیر از بیمارستان‌ها درگذشته‌اند و قبلا در آمارها نیامده بودند.در همین حال فرانسه نیز اعلام کرد تدابیر اضطراری ملی را که هم‌اکنون برقرار است تا ۲۴ جولای تمدید خواهد کرد. این تدابیر اختیارات ویژه‌ای برای اعمال محدودیت‌ها به‌منظور مقابله با اپیدمی به دولت می‌دهد، بااین‌حال طرح کاهش محدودیت‌ها از روز ۱۱ می به بعد همچنان اجرا خواهد شد. در اتریش نیز فروشگاه‌های کوچک دو هفته پیش باز شدند، اما اکنون همه فروشگاه‌ها مجوز شروع کار را خواهند داشت. مجارستان هم برای اولین‌بار بعد از چند هفته اجازه سفرهای تجاری از سایر کشورها را خواهد داد و در آلمان کلیساها، موزه‌ها و زمین‌های بازی کودکان از امروز باز خواهد شد. در بریتانیا بوریس جانسون، نخست‌وزیر، گفته است هفته آینده طرحی را برای کاهش مقررات منع تردد اعلام خواهد کرد، البته به شرطی که معیارهای مورد نظر هیئت مشاوران علمی دولت محقق شده باشد.این در حالی است که اتحادیه اروپا در نظر دارد امروز با دیگر کشورهای جهان برای تهیه واکسن کرونا نشستی ویدئویی برگزار کند. این اتحادیه قصد دارد هفت‌ونیم میلیارد یورو برای تلاش جمعی در راستای پیکار با کرونا جمع‌آوری کند. طرح تأمین مالی واکسن کرونا در همکاری با سایر کشورها با اورزولا فون درلاین، رئیس کمیسیون اتحادیه اروپاست. او در یک مصاحبه اختصاصی با دویچه‌وله درباره این طرح گفت: «ما باید در سطح جهانی برای تهیه واکسن کرونا تلاش کنیم. ما این کار را با همکاری مشترک شروع کردیم و حالا باید به فکر منابع مالی آن باشیم».

رویداد

مرگ سازنده کلیپ انتقادی از السیسی

● شادی حبشه، جوان ۲۴ ساله مصری که کلیپی انتقادی از عبدالفتاح السیسی، رئیس‌جمهوری مصر ساخته بود و در راستای آن در مارس ۲۰۱۸ زندانی شده بود، به دلایلی که اعلام نشده است، در زندان درگذشت. به گفته وکیل او، شادی حبشه پس از گذراندن درمان در بیمارستان، به زندان بازگردانده شد، ولی کمی بعد فوت کرد.

آمادگی برای رأی‌گیری درباره کابینه الکاظمی

● در آستانه نشست پارلمان عراق برای رأی‌گیری درباره کابینه جدید این کشور، ریاست پارلمان در بیانیه‌ای خواستار حضور همه نمایندگان برای شرکت در جلسه رأی اعتماد شد. یک منبع آگاه اعلام کرد که جلسه رأی اعتماد به کابینه مصطفی الکاظمی سه‌شنبه یا چهارشنبه هفته جاری برگزار خواهد شد.

ترامپ دوباره علیه چین

● دونالد ترامپ، رئیس‌جمهور آمریکا، در جدیدترین توییتش، دموکرات‌ها را به جانبداری از چین در مناقشه بر سر شیوع کروناویروس متهم کرده و از شهادت‌دادن کارشناس ارشد سلامت عمومی دولتش در آینده نزدیک در سنای آمریکا خبر داد.

حمله به پالایشگاه نفت ذی‌قار عراق

● به گزارش منابع عراقی، گلوله خمپاره در نزدیکی سایت نفتی در جنوب شهر ناصریه، مرکز استان ذی‌قار فرود آمد. به گفته یک مقام امنیتی، این خمپاره از مکان دفن زباله‌های شهری، پشت کارخانه سیمان ذی‌قار شلیک شده و در محل سایت نفتی شماره ۲۲ پالایشگاه ذی‌قار فرود آمد.

هشدار چین به هنگ‌کنگ

● چین هشدار داده است بازگشت اعتراضات و ناآرامی‌ها به هنگ‌کنگ می‌تواند آینده این منطقه بزرگ مالی و تجاری را تباه کند. به گزارش ایسنا، نمایندگی چین در هنگ‌کنگ تلاش‌های سیاست‌مداران مخالف در این منطقه را برای ترغیب جوانان به شروع اعتراضات با هدف حمایت از دموکراسی محکوم کرده است.

دست‌وپنجه نرم‌کردن جانسون با مرگ

● بوریس جانسون، نخست‌وزیر ۵۵ ساله بریتانیا، پس از بهبود از بیماری کووید۱۹ فاش کرد که پزشکان بیمارستانی که در هنگام بیماری در آن بستری بود، خود را برای اعلام خبر مرگ او آماده می‌کردند.

تیراندازی در مرز ۲ کره

● رئیس ستاد مشترک ارتش کره جنوبی در بیانیه‌ای اعلام کرد: چند تیر که از سوی جمهوری دموکراتیک کره (کره شمالی) شلیک شده، به یک پاسگاه کره جنوبی در مرز بین دو کره، واقع در منطقه غیرنظامی (DMZ) برخورد کرده است. همچنین دونالد ترامپ، رئیس‌جمهوری آمریکا، در واکنش به حضور کیم جونگ اون، رهبر کره شمالی، بعد از ۲۰ روز غیبت، گفت که از بازگشت و سلامتی کیم خوشحال است.

اسارت ۱۹ خبرنگار فلسطینی در زندان‌های اسرائیل

● دفتر اطلاع‌رسانی دولت فلسطین در غزه در گزارشی به مناسبت روز جهانی آزادی مطبوعات تأکید کرد که اسرائیل همچنان به تجاوزات و جنایات خود علیه اصحاب رسانه در اراضی اشغالی فلسطین ادامه می‌دهد و هم‌اکنون ۱۹ خبرنگار فلسطینی در زندان‌های اسرائیل در اسارت هستند.

فرماندار نیویورک، محبوب‌ترین سیاست‌مدار آمریکا

● نتایج یک نظرسنجی جدید نشان داده که میزان محبوبیت اندرو کومو، فرماندار ایالت نیویورک آمریکا، به رقم چشمگیر ۷۷ درصد رسیده و حتی او در میان ۵۳ درصد جمهوری‌خواهان نیز محبوب است. به گزارش ایسنا به نوشته روزنامه دیلی‌میل، اصلی‌ترین دلیل این افزایش محبوبیت اندرو کومو، مدیریت او در قبال بحران شیوع کروناویروس در ایالت تحت امرش بوده است.

تظاهرات علیه سیاست‌های نتانیاهو

● هزاران‌نفر در اسرائیل علیه سیاست‌های بنیامین نتانیاهو، نخست‌وزیر این رژیم، در تعامل با بحران اقتصادی در سایه شیوع کرونا تظاهرات کردند. تظاهرکنندگان در تل‌آویو پرچم‌های قرمز و پلاکاردهایی را در دست داشتند که روی آن نوشته شده بود: زمانی که نظام علیه مردم باشد، مردم نیز علیه نظام هستند.