خبرها

نامه نماینده ایران به سازمان ملل

ایرنا: سفیر و نماینده دائم ایران در سازمان ملل طی نامه‌ای به دبیرکل و رئیس دوره‌ای شورای امنیت سازمان ملل، جنایات رژیم صهیونیستی را محکوم و خواهان برخورد این سازمان با اقدامات جنایت‌آمیز این رژیم شد. «محمدجواد ظریف» در این نامه به «کوفی عنان» و «مارگارت لوی» که به عنوان سند سازمان ملل روز جمعه منتشر شد، اظهارات نماینده رژیم صهیونیستی درباره حمایت ایران از تروریسم را بی‌اساس خواند و آن را رد کرد.

وزیر خارجه امارات به ایران می‌آید

ایرنا: یک منبع آگاه در وزارت امور خارجه امارات عربی متحده، خبر سفر دیدار «شیخ عبدالله بن زاید آل نهیان» وزیر امور خارجه این کشور به ایران را تایید کرد. این منبع گفت: این سفر در اوایل ماه ژوئیه (تیرماه) در راس یک هیات بلندپایه به مدت ۲ یا ۳ روز صورت خواهد گرفت. هدف اصلی این سفر نیز گفت‌وگو درباره روابط دوجانبه عنوان شده است اما جزئیات بیشتری در این‌باره در دسترس نیست.

اقرار متهمان بمب‌گذاری اهواز

باشگاه خبرنگاران: دادستان اهواز از اتمام بازپرسی ۲۲ متهم بمب‌گذاری اهواز تا پایان هفته خبر داد. امیرخانی دادستان اهواز افزود: به احتمال زیاد تا ۱۰ روز دیگر کیفرخواست علیه متهمان صادر و پرونده در اختیار دادگاه قرار می‌گیرد. وی خاطرنشان کرد: متهمان به جرایم خود اقرار صریح داشته‌اند، البته اعترافاتی هم در مورد ارتباط با کشورهای خارجی داشته که جزئیات آن بعد از دادگاه اعلام می‌شود.

بررسی حادثه قم

ایسنا: کمیسیون امنیت ملی این هفته ایجاد تشنج در سخنرانی روز ۱۵ خرداد هاشمی‌رفسنجانی در حرم حضرت معصومه(س) را بررسی می‌کند. وزرای اطلاعات و کشور امروز با حضور در کمیسیون امنیت ملی مجلس حوادث اخیر قم را مورد بررسی قرار می‌دهند.

احتمال منتفی شدن استیضاح وزیر ارشاد

ایسنا: احتمال منتفی شدن طرح استیضاح وزیر فرهنگ و ارشاد اسلامی که توسط برخی نمایندگان آذری‌زبان امضا شده بود، قوی است. حمیدرضا حاجی‌بابایی گفت: امضاکنندگان طرح استیضاح ظاهراً جلساتی با نایب‌رئیس مجلس داشته و پیگیری‌هایی کرده‌اند و مطلبی مبتنی بر ارائه طرح به صحن علنی مجلس، دریافت نشده است. وی تاکید کرد: اخبار حاکی از این است که توافقاتی مبنی بر منتفی شدن طرح استیضاح صفار هرندی در حال انجام است.

با اشاره به توصیه‌های دریافت شده در مورد بسته پیشنهادی اروپا

متکی: عجله‌ای برای پاسخگویی نداریم

گروه سیاسی: سرانجام ۶ روز پس از ورود سیدعبدالعزیز حکیم رئیس مجلس اعلای انقلاب اسلامی عراق به تهران، او مهر سکوت را شکست و در یک کنفرانس خبری مشترک با منوچهر متکی وزیر خارجه به پرسش‌های خبرنگاران پاسخ داد. او دوشنبه هفته پیش همراه با سعود الفیصل وزیر خارجه عربستان در یک روز پرتحرک در عرصه سیاست خارجی وارد تهران شد، اما طی این ایام خبری از او در رسانه‌ها نبود. اما روز گذشته بالاخره در یک مصاحبه مطبوعاتی شرکت کرد تا شاید حضورش در تهران فراموش نشود. رئیس مجلس اعلای انقلاب اسلامی عراق که سال‌های دور مهمان ایران بوده و در تهران زندگی کرده است، دیروز اعلام کرد که در سفرش به ایران حامل هیچ‌گونه پیامی نیست. این اظهارنظر او پاسخی به گمانه‌زنی‌هایی است که همراه با سفرش به ایران از سوی رسانه‌ها مطرح شد. گمانه‌ای مبنی بر اینکه حکیم حامل پیامی از سوی آمریکا برای حل پرونده هسته‌ای ایران است و عراق نیز در این راستا نقش واسطه را ایفا خواهد کرد. حکیم در این زمینه همچنین گفت که گرچه پرونده هسته‌ای ایران برای آنها بسیار مهم است ولی آنها از پیامدهای منفی این موضوع چه برای ایران و چه منطقه نگران هستند.

■ گفت‌وگوی ایران و آمریکا به نفع عراق است

مهمترین اظهارنظر حکیم طی سفرش به تهران مربوط به گفت‌وگوی آمریکا و ایران است. رئیس مجلس اعلای انقلاب اسلامی عراق در خصوص وضعیت گفت‌وگوی تهران و واشینگتن اظهار داشت: گفت‌وگوی ایران و آمریکا از نظر ما به عنوان ملت عراق به نفع ما است و بر اساس موضع‌گیری‌های ایران تصور می‌کنیم که این گفت‌وگوها به مصلحت ایران نیز می‌تواند باشد، چرا که آمریکا در عراق حضور دارد. او سپس گفت که پاسخ مساعد اولیه از سوی دو طرف برای انجام گفت‌وگوها وجود داشت، اما برخی مسائل پیش آمد که این اتفاق صورت نگرفت و امیدوارم که گفت‌وگوهای ایران و آمریکا درباره عراق، پرونده هسته‌ای و مسائل دیگر انجام شود.

حکیم از رابطه آینده کشورش با سایر کشورها به‌ویژه آمریکا نیز در این مصاحبه مطبوعاتی سخن گفت. او در این زمینه گفت: ما تلاش می‌کنیم با همه کشورها ازجمله آمریکا و انگلیس روابطمان ادامه یابد. سیدعبدالعزیز حکیم همچنین در این کنفرانس مطبوعاتی مشترک با متکی از کشورهای عربی و اسلامی خواست از خط مشی ایران در رابطه با عراق پیروی کنند و در کنار ملت عراق قرار بگیرند و در عین حال ابراز عقیده کرد که از نظر ملت عراق گفت‌وگوی ایران و آمریکا به نفع عراقی‌ها است. به گزارش ایسنا او در پاسخ به سئوالی اظهار داشت: تمام نهادها و تشکیلات عراق اراده و عزم نیرومندی در داشتن همکاری مثبت و مداوم با کشورهای منطقه و به ویژه ایران دارند. ایران بزرگ‌ترین و قوی‌ترین کشور مطرح در کنار عراق است. در ادامه حکیم موضوع تروریسم را یکی از موضوعات مورد بحث عنوان کرد و گفت: در این گفت‌وگوها درخصوص تروریسم که علیه پیروان اهل بیت و مردم در عراق صورت می‌گیرد و موضع‌گیری در قبال این اعمال تروریستی و همچنین حضور همه گروه‌ها در عرصه تصمیم‌گیری در این کشور بحث و تبادل‌نظر شد. حکیم گفت: این خط مشی ما است که در دولت یکپارچه از همه گروه‌ها حمایت کنیم.

■ بررسی تحولات عراق در سفر بوش

حکیم پس از پایان کنفرانس مطبوعاتی‌اش با منوچهر متکی در جمع خبرنگاران به پرسشی در مورد سفر غیرمنتظره اخیر جورج بوش رئیس‌جمهور آمریکا به عراق نیز پاسخ داد. به گزارش ایرنا او گفت: «تا آنجایی که ما می‌دانیم وی برای اطلاع از اوضاع ارتش عراق و نیز نظر سایر دولت‌ها در عرصه عراق نسبت به آمریکا و همچنین بررسی برخی تحولات به عراق سفر کرد و بیش از این ما نمی‌دانیم که در این سفر چه گذشته است.»

■ پاسخ ایران به اروپا شفاف است

پیش از آنکه سید عبدالعزیز حکیم رئیس مجلس اعلای انقلاب اسلامی با خبرنگاران سخن بگوید، منوچهر متکی

عکس: مهر

وزیر امور خارجه به سئوال‌های آنها پاسخ داد. پرونده هسته‌ای ایران و پیشنهاد کشورهای گروه ۱+۵ به تهران مهمترین محور پرسش‌های مطرح شده در کنفرانس خبری متکی با حکیم بود، که البته این پاسخ وزیر خارجه را نیز در پی داشت: «ایران بنابر توصیه‌هایی که دریافت کرده عجله‌ای برای پاسخگویی به پیشنهاد کشورهای موسوم به ۱+۵ ندارد.» به گزارش ایسنا وزیر امور خارجه در پاسخ به سئوالی مبنی بر آنکه اظهارنظرهای متناقضی از سوی مقامات ایران درباره پاسخ به پیشنهاد کشورهای ۱+۵ دیده می‌شود گفت: مواضع ایران مثل فعالیت‌های صلح‌آمیز هسته‌ای‌اش کاملاً شفاف و روشن است. حرکتی که با ارائه پیشنهاد از سوی کشورهای ۱+۵ صورت گرفته، یک گام به پیش و مثبت است به این جهت که بنا است نظرات طرفین مورد بررسی قرار گیرد، یعنی کشورهای ۱+۵ و اتحادیه اروپا نظراتشان را به ایران فرستاده و ما با جدیت و دقت آن را بررسی می‌کنیم و در نهایت پیشنهادات و پاسخ خود را به طرف‌های اروپایی به صورت شفاف ارائه می‌کنیم تا آنها مجدداً آن را مورد بررسی قرار دهند، بنابراین به طور کلی ما شکل کار را در روند بررسی پرونده ایران مثبت دیده‌ایم. متکی با بیان اینکه از نظر ما تعارضی در اظهارنظرها وجود ندارد در پاسخ به این سئوال که ایران پاسخش به پیشنهاد ۱+۵ را چه زمانی اعلام می‌کند، گفت: از سوی کشورهای مختلف و مدیرکل آژانس بین‌المللی انرژی اتمی و دبیرکل سازمان ملل به ما توصیه شده است عجله‌ای در پاسخگویی نداشته باشیم.

■ اجلاس وزرای همسایه عراق در تهران

وزیر امور خارجه دیروز خبری را نیز اعلام کرد و آن برگزاری اجلاس وزرای خارجه کشورهای همسایه عراق در تاریخ ۱۷ و ۱۸ تیر در زندان بود. به گزارش ایرنا او در این زمینه گفت که ایران دعوتنامه‌هایی را برای کشورهای همسایه از جمله مصر فرستاده است و تاکید کرد که این اجلاس می‌تواند پیام روشنی را در این زمینه به همه کشورها بدهد. ارسال دعوتنامه‌هایی برای وزرای امور خارجه کشورهای همسایه عراق، وزیر امور خارجه مصر، «عمرو موسی» دبیرکل اتحادیه عرب و «اکمل‌الدین احسان‌اوغلو» دبیرکل سازمان کنفرانس اسلامی از جمله دعوتنامه‌هایی است که متکی به آن اشاره کرد و افزود: هفته گذشته نیز با «سعود الفیصل» وزیر امور خارجه عربستان سعودی هماهنگی‌های لازم را برای برگزاری این اجلاس به عمل آوردیم. به گزارش ایسنا وزیر امور خارجه با اشاره به برگزاری اجلاس همسایگان عراق به اضافه مصر در تهران گفت: این نشست در ادامه جلسات قبلی وزرای خارجه همسایگان عراق و نهمین اجلاس است. او اضافه کرد: در این اجلاس اراده کلی مبنی بر حمایت از روند سیاسی و دولت‌سازی و در مقطع کنونی بحث امنیت عراق مورد توجه است.

محمد خاتمی: ائتلاف در انتخابات ضروری نیست

ایسنا: سید محمد خاتمی با اشاره به بحث انتخابات‌های آینده و با امیدواری نسبت به آینده خطاب به تمامی گروه‌های اصلاح‌طلبی که ائتلاف را تنها راه پیروزی می‌دانند، گفت: «حتماً نباید ائتلاف شکل گیرد. آنچه مهم است تفاهم است که رسیدن به آن کار مشکلی نیست.» وی اظهار امیدواری کرد که دست‌اندرکاران امور نیز وضعیت را به گونه‌ای فراهم آورند که امکان حضور گروه‌های مختلف و نیز آزادانه مردم در صحنه میسر باشد.

به گزارش روابط عمومی بنیاد باران، رئیس‌جمهور سابق ایران طی سخنانی در دیدار اعضای دفتر سیاسی حزب اعتماد ملی، شکل‌گیری این حزب را به عنوان حزبی که ناشی از قدرت نیست، پدیده مبارکی در عرصه سیاسی پس از پیروزی انقلاب اسلامی دانست و به تشریح تاریخچه شکل‌گیری احزاب در ایران پرداخت.

خاتمی به جریان شکل‌گیری احزاب پس از پیروزی انقلاب اشاره کرد و گفت: «پس از پیروزی انقلاب اسلامی چهره‌های شاخص و رهبران در جمهوری اسلامی حزب جمهوری اسلامی را با هدف فراگیر شدن تشکیل دادند و در همین دوران احزاب و گروه‌هایی از درون جریانات قدرت‌مداری که انقلابی بودند با رژیم شاه در مجمع‌های بسته مبارزه کردند و مدعی بودند که صدای خلق هستند، ولی همان گروه‌ها آشفتگی‌هایی را به وجود آوردند که باعث شد برخی از سوی جامعه و قدرت برآمده از مردم حذف شدند.»

رئیس موسسه بنیاد باران تصویری از شرایط موجود حاکم بر جامعه ارائه کرد و افزود: طی این سال‌ها شاهد شکل‌گیری احزابی بودیم که هرگاه قدرتی روی کار آمده پدید آمده‌اند و البته در جای خود محترم هم هستند.

وی با ترسیم چنین فضایی که از منظر او همواره احزابی به وجود آمده‌اند که به نحوی ناشی از قدرتند، حزب اعتماد ملی را حزبی نامید که از درون قدرت برنیامده است.

وی با اشاره به وضعیت دولت آمریکا در برابر اعمال فشار به ایران گفت: آمریکا باید برای انجام هر اقدامی علیه ایران توافق نیروهای بزرگ دنیا چون چین و روسیه و سایرین را دریافت کند. آمریکا در موقعیتی نیست که بتواند راساً و به تنهایی علیه ایران وارد عمل شود. خاتمی افزود: امیدوارم طرحی که مطرح شده است برای خریدن زمان از سوی آمریکا و دستیابی به سوختی محکم‌تر علیه ایران نباشد. ما هم با هوشیاری باید از موقعیت‌ها استفاده کنیم تا بتوانیم با حفظ منافع و نیز حقوق خود از بحران بگذریم.

رئیس سازمان بازرسی کل کشور خبر داد:

پیشنهاد برکناری چهار تن از مسئولان

ایسنا: محمد نیازی رئیس سازمان بازرسی کل کشور با انتقاد از وجود دستگاه‌های نظارتی متعدد و موازی‌کاری آنها از تدوین طرح تشکیل شورای عالی نظارت خبر داد. رئیس سازمان بازرسی کل کشور دیروز در آستانه هفته قوه قضائیه به ارائه گزارش ماموریت‌ها و وظایف این سازمان پرداخت و گفت: «طرح تشکیل شورای عالی نظارت در حال تهیه است. البته ممکن است این طرح با قانون اساسی سازگاری نداشته باشد، اما اگر به مجمع تشخیص برود باید در کشور این کار انجام شود.»

وی همچنین اعلام کرد گزارش سازمان درباره افزایش تعرفه گوشی تلفن همراه و پرونده صدور گاز ایران به امارات «ایران کرسنت» در حال آماده شدن است. وی به بیان رویکرد و سیاست‌های اصلی سازمان بازرسی کل کشور پرداخت و اولین سیاست را سیاست کلان فکری عنوان کرد و گفت: «سازمان بازرسی کل کشور اگرچه موظف است طبق قانون سالی یک بار از تمام دستگاه‌ها بازرسی انجام دهد اما با توجه به امکانات و دستگاه‌های فراوان اداری، این کار خودبه‌خود صورت نمی‌گیرد؛ البته معنایش این نیست که دستگاه‌هایی در حاشیه امن قرار می‌گیرند.»

رئیس سازمان بازرسی کل کشور درباره دستگاه‌هایی که بیشترین شکایت از آنها صورت گرفته، گفت: «وزارت کشور، شهرداری‌ها، وزارت بهداشت و درمان، وزارت صنایع و معادن، وزارت جهاد کشاورزی، وزارت آموزش و پرورش، وزارت ارتباطات و فناوری اطلاعات، وزارت اقتصاد و دارایی، دادگستری و واحدهای قضایی و بانک‌ها ۱۰ دستگاهی هستند که بیشترین شکایت مردم از آنها صورت گرفته است.»

وی با بیان این که سال گذشته آمار شکایت‌های مردم به سازمان بازرسی از دستگاه‌ها به نحو چشمگیری نسبت به سال ۸۳ افزایش داشته است، اظهار داشت: تخلفات برخی از این دستگاه‌ها بالای ۵۰۰ درصد افزایش داشته است. علت این افزایش هم یکی به جهت راه اندازی تلفن ۱۳۶ در سازمان بازرسی بوده که ارتباط مردم را با ما تسهیل کرده و دوم بی‌ثباتی دولت در سال ۸۴ بوده است. یعنی شش ماهه اول شاهد انتقال قدرت از دولت هشتم به دولت نهم بودیم و برخی دستگاه‌ها به این جهت در شش ماهه اول دچار سستی شدند. در نیمه دوم سال هم دولت نهم روی کار آمد و باید در مسائل کشور جا می‌افتاد.

رئیس سازمان بازرسی کل کشور با بیان این که در پایان گزارش‌های خود پیشنهاداتی را به مقامات دستگاه‌های مربوطه ارائه می‌کنند، اظهار داشت: پیشنهادهای سازمان برای اصلاح در دستگاه‌ها ۷ هزار و ۹۴۶ مورد بوده است. یعنی ۹۱ درصد پیشنهادات اصلاحی بوده است. ۱۳۶ مورد یعنی ۱/۶ درصد پیشنهاد تعقیب کیفری بوده و ۵۲۵ مورد یعنی شش درصد پیشنهاد تعقیب اداری بوده است.

وی پیشنهادات تشویق ارائه شده توسط سازمان بازرسی را ۱۲۴ مورد یعنی ۱/۴ درصد عنوان کرد و گفت: در کنار این موارد، چهار مورد پیشنهاد برکناری مسئولان نیز ارائه شده است.

رئیس سازمان بازرسی کل کشور با اشاره به پرونده زمین‌خواری دماوند گفت: بنده اعلام کردم ما از این آقایان می‌خواهیم کسانی که غیرقانونی زمین دریافت کرده‌اند خودشان زمین‌ها را برگردانند. در آن پرونده برای وزیر وقت حکم قطعی صادر شده اما کسانی که زمین‌ها را گرفته‌اند اعلام آمادگی کرده‌اند که زمین‌ها را برمی‌گردانند و برای این کار مقدماتی لازم است اما همین جا اعلام می‌کنیم اگر کسی گفت تحویل نمی‌دهد قطعاً نام او را اعلام خواهیم کرد. در این پرونده وزیر وقت مقصر بوده که زمین‌ها را داده و اگر کسی هم مقاومت کند نامش را اعلام می‌کنیم. وی درباره پرونده گاز ایران کرسنت گفت: سازمان نسبت به این پرونده ورود پیدا کرده و با صاحب‌نظران صحبت شده. گزارش ما نیز در این رابطه در حال آماده شدن است. وی در پاسخ به سئوال دیگری که پرسید برخی تخلفات از سوی دولت نهم شکل گرفته از جمله اعطای سکه توسط جهاد کشاورزی آیا در این زمینه وارد عمل می‌شوید، اظهار داشت: توزیع سکه یک مورد است. مدیران موظف به حراست از بیت‌المال هستند. سازمان بازرسی با حساسیت این مسائل را دنبال می‌کند و اگر سوءجریانی وجود داشته باشد با آن برخورد خواهد کرد. از نیازی خواسته شد درباره موارد برکناری برخی مدیران که توسط این سازمان پیشنهاد آن داده شده است توضیح دهد و مصادیق آن را عنوان کند که وی گفت: مدیر کل صنایع یکی از استان‌ها به علت تخلف مالی و مدیر کل منابع طبیعی یکی دیگر از استان‌ها به دلیل سوءاستفاده‌هایی که از زمین در حوزه کاری وی صورت گرفته برکنار شده‌اند که در این بخش یکی از زمین‌ها ۲۴۸ هکتار بوده که به بیت‌المال برگشت داده شده است.

نیازی یکی از موارد فسادآور در اقتصاد را نبود گردش آزاد اطلاعات عنوان کرد و افزود: «مردم به طور مساوی به اطلاعات دسترسی ندارند و رانت اطلاعاتی به وجود می‌آید. مردم باید فرآیندها و تصمیمات را بدانند و در مورد برگزاری مناقصه‌ها به طور مساوی از اطلاعات برخوردار باشند. متاسفانه لایحه آزادی اطلاعات تیرماه سال گذشته به مجلس ارائه شده اما نزدیک یک سال است که در مجلس باقی مانده و در مورد آن تصمیم‌گیری نشده در حالی که این لایحه در مبارزه با فساد تاثیر زیادی دارد.»

وی با اشاره به پرونده بزرگ زمین‌خواری در کیش اظهار داشت: شکایت‌های فراوانی در این زمینه به سازمان ارائه شد و ما پیرو آن هیات ویژه‌ای را برای بررسی به کیش ارسال کردیم. متاسفانه زمین‌خواری، سوءاستفاده و رانت‌خواری فراوانی صورت گرفته بود. در رابطه با رانت‌خواری صورت گرفته و قراردادهایی که فسخ شده باید بگوییم ۸۷ فقره قرارداد فسخ شده که مبلغ آنها ۶۰ میلیارد تومان بوده و میزان حق دولت که در آن تضییع شده حدود ۷ میلیارد بوده است. ۴ هزار فقره قرارداد را مورد مطالعه قرار دادیم که ۸۹۰ مورد حق دولت مورد توجه قرار نگرفته و در بخش دیگری ما به‌التفاوت میزان خرید زمین‌ها با سودی که افراد از فروش آنها انجام دادند را دریافت کردیم که حدود ۴۳۴ میلیون تومان بوده است.

شرکت ماشین آلات صنعتی تراکتور سازی ایران

به عنوان اولین و بزرگترین تولید کننده انواع بکهولودر و تریلر در ایران
جهت گسترش شبکه فروش و خدمات پس از فروش محصولات خود در داخل کشور و کشورهای هم جوار از سراسر ایران نماینده فعال می‌پذیرد.

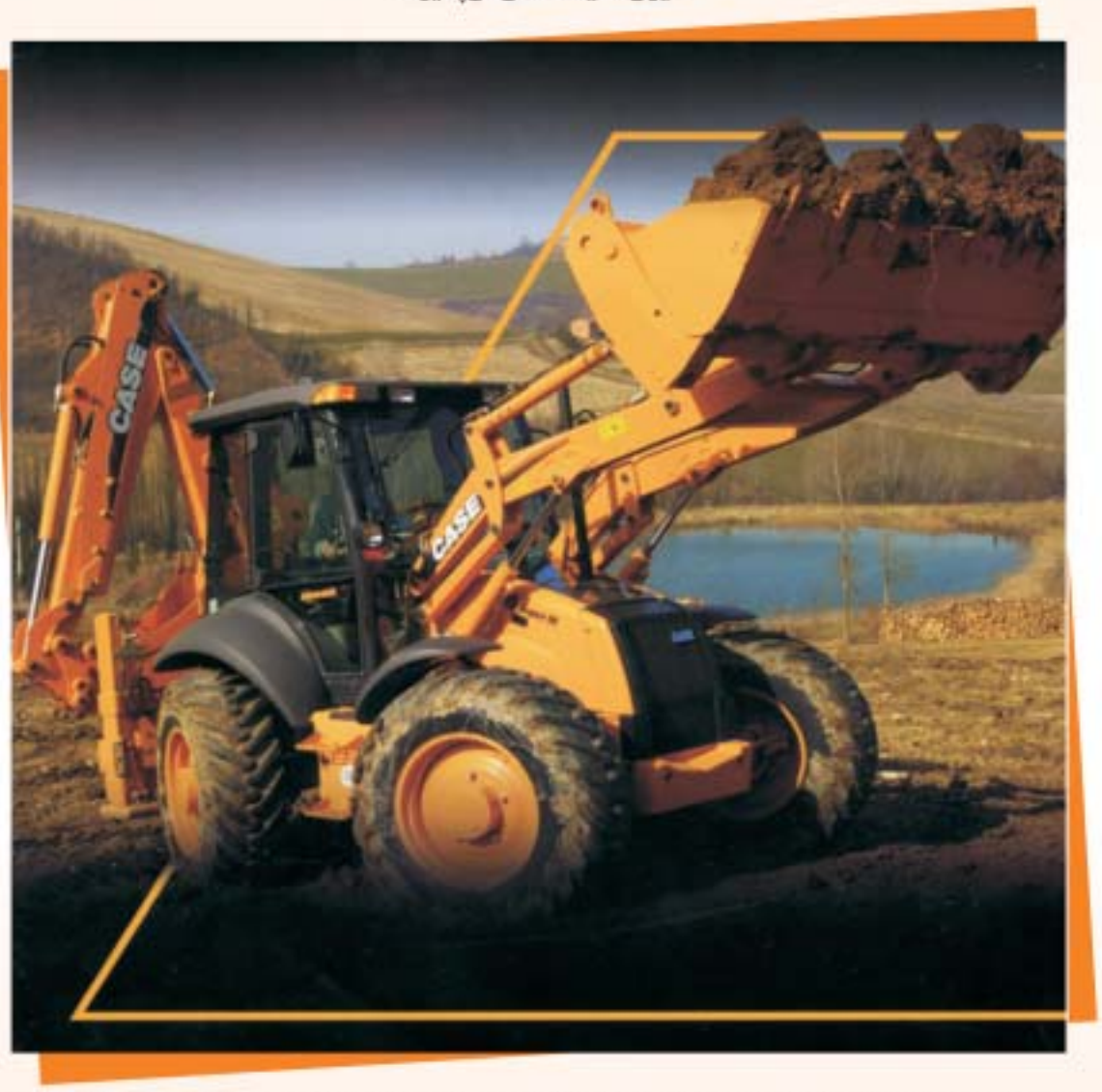

لذا شرکت ها، موسسات و اشخاص حقیقی و حقوقی که دارای تجربه کاری در این زمینه می‌باشند جهت کسب اطلاعات بیشتر می‌توانند تا مورخه ۸۵/۴/۱۰ با شماره تلفن ۴۲۴۵۸۷۹-۰۴۱۱ تماس حاصل فرمایند و یا به غرفه شرکت در هفتمین نمایشگاه بین المللی ماشین آلات و مصالح ساختمانی، معدن و سنگ های تزئینی تهران، جنب سالن های ۳۵ و ۳۶ (در محوطه فضای باز) که از تاریخ ۸۵/۳/۲۸ لغایت ۸۵/۳/۳۱ برگزار می‌گردد، مراجعه فرمایند.

شرکت ماشین آلات صنعتی تراکتورسازی ایران

خبرها

درخواست سران اروپا از ایران

بی‌بی‌سی: سران ۲۵ دولت عضو اتحادیه اروپا در پایان نشست دوروزه خود در بروکسل پایتخت بلژیک از ایران خواستند تا در مورد اختلافاتی که در مورد برنامه اتمی‌اش وجود دارد به پای میز مذاکره بازگردد. در بیانیه‌ای که در پایان گفت‌وگوهای این نشست منتشر شد سران اروپا خواهان دریافت جوابی مثبت از ایران در مورد پیشنهادهایی شدند که خاویر سولانا مسئول سیاست خارجی اتحادیه اروپا ۱۰ روز پیش از این نشست به مقام‌های ایرانی تسلیم کرده است. در بیانیه سران اتحادیه اروپا آمده که این پیشنهادها حاوی مشوق‌های مهمی است که در صورتی که ایران برنامه غنی‌سازی اورانیوم را به حال تعلیق درآورد، راه همکاری اتحادیه اروپا را با آن کشور هموار خواهد کرد. این بیانیه را دولت اتریش به‌عنوان رئیس دوره‌ای اتحادیه اروپا ارائه کرده و سران اروپا در آن بار دیگر اعلام کرده‌اند که همچنان در جهت یافتن راه‌حل دیپلماتیک برای اختلافات مربوط به برنامه اتمی ایران فعالیت خواهند کرد.

رایس: صحبت‌های مثبتی از ایران شنیدیم

ایسنا: کاندولیزا رایس با مثبت خواندن پاسخ‌های مقدماتی ایران به مجموعه پیشنهادی ۱+۵ درباره برنامه هسته‌ای تهران، پاسخ رسمی تهران به این مجموعه را خواستار شد. به گزارش خبرگزاری آلمان کاندولیزا رایس وزیر امور خارجه آمریکا در کنفرانس مطبوعاتی مشترک با ماسیمو دالما همتای ایتالیایی‌اش در واشینگتن اظهار کرد: مطمئناً صحبت‌های مثبتی را از ایرانی‌ها شنیده‌ایم. وی ادامه داد: پیشنهاد بسیار مثبتی برای ایران روی میز است و قطعاً امیدوارم که ایران مسیر همکاری را انتخاب کند. رایس گفت: ما و جامعه بین‌المللی به پاسخی نیاز داریم که بدانیم آیا در واقع مسیر مذاکرات مسیری است که ثمربخش خواهد بود یا خیر. شان مک کورمک سخنگوی وزارت امور خارجه آمریکا نیز گفت: واشینگتن انتظار دارد ایران به مجموعه پیشنهادی به طور رسمی پاسخ دهد. وزیر امور خارجه ایتالیا نیز از ایران خواست اعتماد جامعه بین‌المللی را احیا کند و گفت: ما باید به شرکایی که می‌خواهیم با آنها صحبت کنیم، اعتماد داشته باشیم، اما البته زمانی که چنین علائم چشمگیری از گشایش وجود دارد، انتظار پاسخ‌های بسیار روشنی را داریم.

۵۰۰ میلیون اعتبار برای تکمیل مساجد قزوین

ایسنا: هیات‌دولت در جلسه هفته گذشته‌اش در استان قزوین ۵۰۰ میلیون تومان اعتبار برای تکمیل مساجد و مصلاهای این استان اختصاص داد. این تصمیم با استناد به ماده ۵۵ قانون محاسبات عمومی کشور اتخاذ شده و براساس آن مبلغ ۵ میلیارد ریال از محل هزینه‌های پیش‌بینی نشده سرمایه‌ای قانون بودجه سال ۸۵ به منظور تکمیل مصلاها و مساجد استان قزوین در اختیار استانداری قرار می‌گیرد. این مبلغ می‌بایست با رعایت مقررات مربوطه و با نظر نماینده مقام معظم رهبری در استان به مصرف برسد.

پاسخ وزارت کشور به رئیس سازمان بازرسی

ایسنا: مدیرکل روابط عمومی کشور درباره اظهارات رئیس سازمان بازرسی کل کشور مبنی بر قرار گرفتن ستاد وزارت کشور در ردیف ستادی که بیشترین شکایت را دریافت کرده، خواستار مشخص کردن نوع رتبه‌بندی سازمان‌های مورد شکایت شد. عبداللهی افزود: وزارت کشور ستادی است که مسئولیت هماهنگی و نظارت بر نهادها و ارگان‌های دیگر را برعهده دارد و مانند دستگاه‌هایی نظیر شهرداری و تامین اجتماعی به صورت مستقیم خدماتی را ارائه نمی‌دهد که شکایت داشته باشد.

احضار سه تن از دانشجویان دانشگاه کردستان

شرق: به دنبال برگزاری تحصن دانشجویان دانشگاه کردستان در اوایل خردادماه جاری، سه تن از دانشجویان دانشگاه کردستان به کمیته انضباطی احضار شدند. «آسو صالح» دبیر کانون فرهنگی پژوهشی هژان، «اسعد باقری» دبیر انجمن اسلامی دانشجویان و «شورش مرادی» از فعالان دانشجویی دانشگاه کردستان هستند که در اولین مرحله به کمیته انضباطی احضار شده‌اند. به گفته یکی از ماموران حراست دانشگاه کردستان، شاکی خصوصی این پرونده حراست است اما هنوز موضوع و موارد اتهامی مشخص نیست.

اعتراض نماینده مجلس به برخورد با تجمع زنان

ایلنا: عضو فراکسیون زنان مجلس هفتم با انتقاد از برخورد نیروی انتظامی با تجمعات آرام در کشور گفت: باید در نظر داشت که برخورد با این تجمعات اعتراضی همواره نتیجه منفی دربرخواهد داشت و آتشی را دامن می‌زند که به سختی خاموش می‌شود. «نیره اخوان» در واکنش به برخورد با زنان تجمع کننده در میدان هفت تیر تهران گفت: در حال حاضر وضعیت کشور ما در موقعیت بسیار حساسی قرار دارد و در موقعیتی است که قومیت‌گرایی و درخواست‌ها و مطالبات جنسیتی در جامعه مطرح است، لذا تجمعات اعتراضی باید حتماً حساب شده باشد. وی ادامه داد: در موقعیت کنونی جامعه هم برگزارکنندگان تجمعات و هم نظارت‌کنندگان باید هوشیارتر باشند. عضو کمیسیون حقوقی و قضایی مجلس هفتم با انتقاد از برخورد نیروی انتظامی با تجمع آرام زنان در میدان هفت‌تیر گفت: برخورد نیروی انتظامی با تجمع کنندگان اصلاً قابل قبول نیست، زیرا برخورد همواره نتیجه منفی می‌دهد.

مراسم سالگرد دکتر شریعتی در سبزوار

شرق: بیست و نهمین سالگرد دکتر علی شریعتی همانند سال‌های گذشته فردا از ساعت ۹ تا ۱۲ در زادگاهش مزینان برگزار می‌شود. علی طهماسبی و ناصر آملی سخنرانان این مراسم هستند.