روزنامه شرق

شنبه ۹ شهریور ۱۳۹۲ • ۲۳ شوال ۱۴۳۴ • ۳۱ آگوست ۲۰۱۳

سال یازدهم • شماره ۱۸۲۰ • ۱۶صفحه • ۱۰۰۰ تومان

وزیر ارشاد در افتتاح استودیو موزه موسیقی:

امیدواریم ادامه‌دهنده راه خاتمی باشیم

گروه هنر: علی جنتی، وزیر فرهنگ و ارشـاد اسلامی، در این مراسم گفت که پیش از این هم بارها از موزه موسیقی بازدید کرده است. وی در ادامه سخنانش گفت: «امیدواریم ما ادامه‌دهنده راهی باشیم که خاتمی شروع کرد. قبل از اینکه رای اعتماد بگیرم از نظرات ایشان استفاده کردم...

صفحه ۱۱

معاون اقتصادی مرکز پژوهش‌های مجلس:

کسری بودجه چالش آفرین ۳۰هزارمیلیاردتومان است

گروه اقتصاد: هفته گذشته وزیر اقتصاد درخصوص کسری بودجه کشور رقم ۸۰هزارمیلیاردتومان را اعلام کرد. بین الزام درخصوص تامین هزینه‌هـای «مصارف عمومی» و بحث هزینه درآمدها یک فرق است که توضیح آن توسط دکتر «محمد قاسمی» معاون پژوهش‌های اقتصادی...

صفحه ۴

اولاند: احتمال حمله به سوریه تا چهارشنبه

• انگلیس و آلمان: در حمله شرکت نمی‌کنیم

• روحانی و پوتین مذاکره تلفنی کردند

صفحه ۱۵

جامعه

مسجدجامعی در گفت‌وگو با «شرق»:

محسن هاشمی سیاسی کار نیست

صفحه ۶

سرپرست وزارت علوم در گفت‌وگو با «شرق»:

امسال «دانشجوی ستاره‌دار» نخواهیم داشت

گروه جامعه، محمدحسین نجاتی: یک هفته از اظهارنظر «جعفر توفیقی»، سرپرست وزارت علوم مبنی بر پیگیری اعتراضات دانشـجویان و اسـتادانی که طی چند سال اخیر مورد اجحاف واقع شـده‌اند، می‌گـذرد. همزمان بررسـی‌های «شرق» نشـان می‌دهد، سازمان سنجش آموزش کشـور طـی چند هفته اخیر اقـدام به احضار تعدادی از دانشـجویان کرده اسـت و از طریق «هیات گزینش دانشجو» در این سازمان، اقدام به پرس‌وجوهایی از برخی دانشجویان کرده است. در همین رابطه جعفر توفیقی در گفت‌وگو با خبرنگار «شـرق» در پاسـخ به این سـوال که «در وزارت علوم چه پیگیری‌هایی برای رفع مشکلات این‌دسـته از دانشجویان انجام داده‌اید؟» می‌گوید: «در اولین مرحله بنده درخواسـت گزارشـی کرده‌ام از سازمان سنجش که گزارش بیاید بررسی کنیم و کلا جهت‌گیری ما این اسـت که امسال هیچ‌کس به دلیل شایبه‌های سلیقه‌ای و سیاسی از تحصیل محروم نشـود و این کار را اجرایی می‌کنیم.» درواقع، امسـال «دانشجوی سـتاره‌دار» نخواهیم داشـت. «دانشجویان ستاره‌دار» بحث و اتفاق جدیدی نیست و سابقه آن نیز به دولت قبل بازمی‌گردد. مساله‌ای که به دلیل اهمیت بـالای آن، همانند موضوعاتی همچـون گرانی و تورم، شاهبیت مشـترک مناظره‌ها و سخنرانی‌های انتخاباتی برخی نامزدها از سال ۸۸ تاکنون بوده است. همچنین مسـوولان سازمان سـنجش معتقدند که «استعلام از وضعیت دانشـجویان، قانون مصوب شورایعالی انقلاب فرهنگی اسـت و ربطی به دولت‌ها ندارد.» به‌طوری‌که ابراهیم خدایی، رییس سازمان سنجش آموزش کشور خردادماه امسـال در این‌باره با تایید وجود دانشـجوی ستاره‌دار، عنوان می‌کند: «از بعد از انقلاب اسلامی در کلیه دوران، استعلام برای پذیرفته‌شدگان دوره‌های تحصیلات تکمیلی وجود داشته است.» از سوی دیگر همزمان با بالا گرفتن بحث‌ها در رابطه با تغییر احتمالی رییس دانشگاه علامه‌طباطبایی، توفیقی به «شـرق» می‌گوید: «بالاخره در این زمینه اعضـای هیات‌علمی مطالباتی دارند و در حال بررسـی است و به‌موقع تصمیم‌گیری لازم صورت می‌گیرد. حتی اعضای هیات‌علمی پیشنهاداتی هم برای تغییر و تحولات در این دانشگاه نیز داشتند و ما در حال بررسی این نظرات هستیم و در آینده نزدیک در این‌باره تصمیم‌گیری می‌کنیم.» این اظهارنظر در حالی است که پیش از این صدرالدین شریعتی، رییس کنونی دانشگاه علامه‌طباطبایی عنوان کرده بود : «زمانی استعفا می‌دهم کـه نتوانم کاری انجام دهم وقتی می‌توانم کار انجام دهم شرعا نمی‌توانم استعفا دهم.» متن گفت‌وگو با جعفر توفیقی، سرپرست وزارت علوم را در صفحه ۶ بخوانید.

هاشمی در حسینیه جماران:

تارومارکنندگان یاران مخلص امام ظلم کرده‌اند

صفحه ۱۴

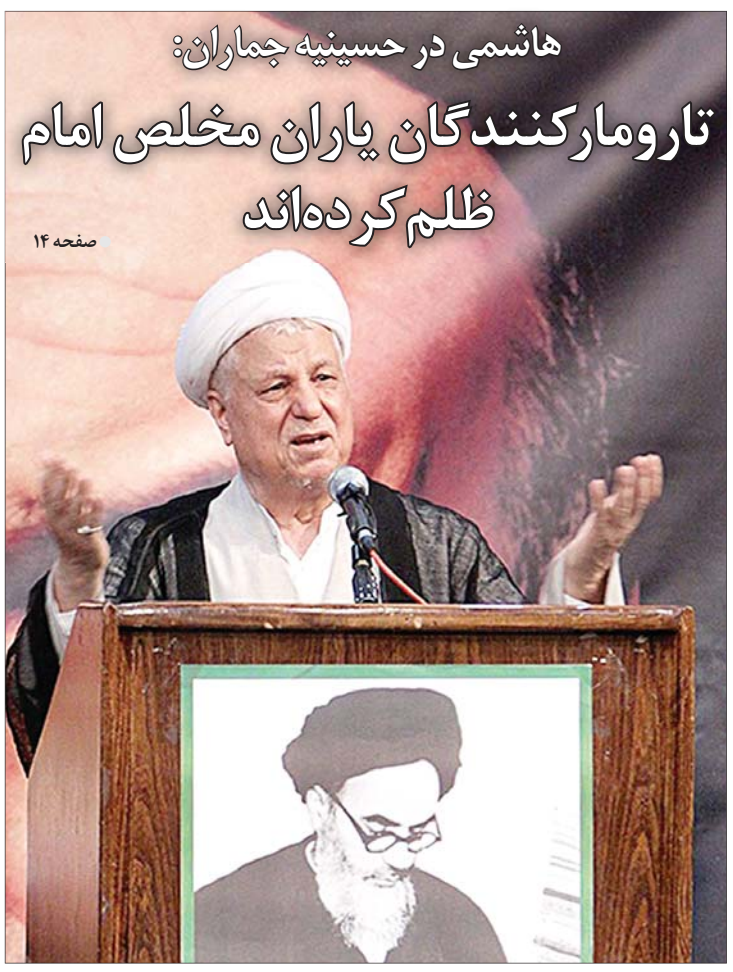

عکس: محمد کاظم‌پور

سرمقاله

نگاه روسیه به سوریه

الهه کولایی . استاد دانشگاه تهران

سیاست روسـیه در خاورمیانه از دوران قبـل از فروپاشـی اتحـاد جماهیر شـوروی، بخش مهمی از روابط خارجی این کشور را تشکیل داده و تابعی است از روابط روسیه با کشورهای غربی به‌ویژه آمریکا. هر چند بعد از فروپاشی شـوروی، این تصور وجود داشت که با از بین‌رفتن نظام کمونیسـتی، زمینه‌های تنش با غرب نیز از میان رفته است اما تحولات دهه گذشته نشان داد عوامل گوناگونی باعث ادامه اختلاف نظرهاست. مسایلی مانند گسترش ناتو به سوی شرق یا مسایل مربوط به حضور آمریکا در جمهوری‌های پیرامون روسیه از جمله عوامل اختلاف‌زا در این زمینه بوده اسـت. در خود خاورمیانه، روس‌ها در مدت کوتاهی پس از فروپاشـی نظام سابق، تلاش برای بازسازی نقش خود و فعال‌ساختن ابزارهای قدرت را آغاز کردند. «یوگنی پریماکف» نخست‌وزیر پیشین این کشور تاکید داشت به آنگونه که توان دارند در این منطقه برای پیگیری منافع اقدام کنند. پس از وقوع رخدادهای موسوم به «بهار عربی»، روس‌ها بسیار سریع دریافتند آمریکا و اروپا در حال کوتاه‌کردن دست این کشور و کاهش نفوذ آن در منطقه پراهمیت غرب آسیا و شمال آفریقا هستند. آنچه در لیبی - متحد سنتی روسیه - رخ داد و به کشته‌شدن «قذافی» انجامید، نارضایتی شدید روسیه را از اقدام نظامی ناتو در پی داشـت. اما براسـاس نگرش‌رو به تقویتی که «ولادیمیر پوتین» آن را مورد توجه قرار داده، روس‌ها در تنظیم روابط با آمریکا، منافع خاص خود را بیشتر مورد توجه قرار می‌دهند. به‌ویژه در زمینه تنظیم روابط با ایران، این انعطـاف و چرخش در تنظیم روابط به‌عنوان تابعی از رابطـه با غرب - در دوره‌های مختلف- اغلب، مصداق داشته اسـت. روس‌ها نشان داده‌اند اجرای سیاست‌های خود را در این منطقه جز در چارچوب ملاحظات خود با آمریکا و اروپا، دنبال نمی‌کنند. در موضوع صلح خاورمیانه و روابـط با «حماس» و اسـراییل اهمیت این ملاحظات به خوبی دیده می‌شـود. روس‌ها تلاش کرده‌اند در عین حال که از منابع قدرت خـود بهره می‌گیرند، آمریکا را هم در نظر داشته باشند. به‌ویژه اینکه مذاکرات مربوط به خلع سلاح و کنترل تسلیحات بین دو کشور، از جایگاه ویژه‌ای برخوردار است. اما در آخرین مورد یعنی «مساله سوریه» و «اسد»، روس‌ها نشان دادند که برخلاف انعطاف پیشین درخصوص خیزش‌های مردمی بر ضد دولت‌های عربی، سیاست پیگیرتری را در دستور کار دارند. آنان بر این باورند که آمریکا با همراهی کشـورهایی مانند قطر، عربستان و ترکیه، مخالفان سوریه را تجهیز می‌کند. در این میان نقش قطر و اتحادیه عرب بیشـتر برای روسیه حساسیت‌زاست چه اینکه آنان معتقدند قطر در تقویت اسلام‌گرایان قفقازی مخالف روسیه فعال بوده و در لیبی نیز اثرگذار بوده اسـت. با نظر به سـناریو لیبی، روس‌ها نگران از دسـت‌دادن حوزه‌های نفوذ خود در غرب آسیا و شـمال آفریقا هسـتند اما از دیگر سو نقش القاعده و مبارزان تحت رهبری «ایمن الظواهری» -که مبارزه علیه اسـد را نیز دنبال می‌کنند- روس‌هـا را با تامل مواجه کرده است. جنبش‌های مبارزه‌طلبانه اسلامی در آسیای مرکزی و قفقاز، از سـوی این گروه حمایت می‌شود و به همین دلیل است که تنظیم مناسبات در مساله سوریه، برای روس‌ها با دشواری‌هایی همراه شده است. فراموش نکنیم مبارزه با تروریسـم در درون مرزهای روسیه، بعد از ۱۱سـپتامبر با مبارزات جهانـی ایالات متحده علیه تروریسم پیوند خورده است.

ادامه در صفحه ۲

تیتر

«گشت ارشاد» در کنسرت سالار عقیلی

صدای خواننده هم درآمد

صفحه ۱۱

در صفحات

نقد اسناد «سیا» درمورد کودتای ۲۸مرداد

با آثار و گفتاری از:
محمد بسته‌نگار، صادق زیباکلام
محمود کاشانی، یوسف مولایی
داوود هرمیداس‌باوند /صفحه‌های ۷تا۹

یادداشت . جهان

سوریه در ساعت صفر

نسرین رضایی
روزنامه‌نگار

«جورج دبلیو والیس» در کتاب خود تحت عنوان «تاثیر زمان در پویایی تغییرات» نگرش مدرنی به نقش زمان در تاثیر و جهت‌دهی تصمیم‌گیری انداخته است: «زمانی» که سیاسـتمدار با توجه به موقعیـت آن ماهیت یک رخداد را به کل دگرگون می‌کنـد. همان چیزی که از آن تحت عنوان «کرونوپولیتیکس» یاد می‌شود. والیس معتقد است تصمیم‌گیری در شرایط ضروری برای یک جامعه تنها در به‌موقع‌ترین زمان ممکن، نتیجه مناسب و مهندسی‌شده خود را به نمایش خواهد گذاشت و اگر در روند زمان خللی ایجاد شود، همان تصمیم به بدترین نتیجه ممکن منتهی خواهد شـد. جنگ داخلی سوریه پس از تظاهرات عمدتا مسالمت‌آمیز مقابل دولت بشار اسد آغاز شد، اما کم‌کم به تظاهرات خونین میان دو طرف درگیر رسـید. این جنگ دوسال‌ونیم به درازا کشیده و حالا بیش از صدهزار قربانی و میلیون‌ها آواره برجا گذاشته است. در ماه مارس ۲۰۱۳ شایعاتی به راه افتاد که از استفاده دولت سوریه از تسلیحات شیمیایی در حمله‌ای نزدیک به شهر «حلب» خبر می‌داد. در ماه آوریل کاخ‌سـفید نامه‌ای به کنگره نوشت و اعلام کرد: «مجموعـه اطلاعاتی ما با ضریـب متغیر اطمینان ارزیابی کرده که حکومت سـوریه در این کشـور از سلاح شیمیایی در مقیاس کم استفاده کرده است.» کاخ سفید کمی بیشتر منتظر ماند و گفت نیاز دارد تا شواهد بیشتری داشته باشد، در آن زمان رییس‌جمهوری سوریه پاسخی مساعد به شک جهانی نداد و مجوز بازدید از خاک کشور برای بازرسان صادر نشد. همین موضوع اوباما را ترغیب کرد درنهایت تاییدیه ارسال سلاح به مخالفان را بگیرد. گرچه بعدها کنگره، که با این امر چندان موافق نبود، جلو انتقال تسلیحات به سوریه را گرفت.

اما امروز:

یک سـال از زمانی که «باراک اوباما»، رییس‌جمهور آمریکا، اعلام کرد اسـتفاده از سـلاح‌های شـیمیایی در سـوریه به‌منزله عبور از خط قرمز اسـت، می‌گذرد، خط قرمزی کـه در همان زمان رییس‌جمهوری ایالات متحده را به‌صرافت تمام انداخت و رسـما اعلام کرد که این موضوع محاسـبات مرا تغییـر خواهد داد و موجب تغییر در معادلات خواهد شـد. با ایـن حال اواخر مرداد بار دیگر تصاویری از استفاده از سلاح‌های شیمیایی روی خط شبکه‌های خبری قرار گرفت. آماروارقام غیررسمی حکایت از آن داشت که بیش از هزار زن و کودک سوری بر اساس خفگی ناشی از استنشاق مواد شیمیایی ظرف ۴۸سـاعت کشته شده‌اند. دولت سوریه در ابتدا تصاویر را سـاختگی و مربوط به گذشـته اعلام کرد. اما بعد از اندکی آن را به تروریسـت‌ها نسبت داد و تاکید کرد کار، کار آنهاست و عاقلانه نیست تا همزمان با ورود بازرسان سازمان‌ملل به خاک کشور دولت علیه مردم خود دست به چنین اقدامی بزند. شاید جواب منطقی باشد، اما آنچه شـبهه ایجاد کـرد، ندادن به‌هنگام اجـازه تحقیقات به بازرسان سازمان‌ملل در منطقه حومه دمشق بود. جایی که حادثه جدید رخ داده اسـت. آن هم در شرایطی که بازرسـان به مجوز بازرسی پیشین از دو نقطه دیگر شک داشتند و باز آن هم در شرایطی که کارشناسان اعلام کرده بودند با گذشت سـه روز از حادثه، بررسی استفاده از گاز شیمیایی آن دشوار خواهد بود. شاید آنچه این‌بار هم اسد را به دردسر انداخت همان «عدم لحاظ سرعت تصمیم‌گیری» در شرایط اضطرار بود.

ادامه در صفحه ۱۵

یادداشت

سیاسی‌کاری با شورا

حامد طبیبی
روزنامه‌نگار

۱- شـورای شـهر چهارم تهران، ترکیبی ۵۰-۵۰ به خود می‌بیند. اصلاح‌طلبان با وجود «کوتاهی دست»، ۱۴کرسی را به خود اختصاص دادند و اصولگرایان نیز ۱۴کرسی و سه‌چهره ورزشی که کمتر سیاسی بودند هم در این میانه ایستاده‌اند. ناظران بر این باورند که این شرایط خاص، صداوسیما را ناچار ساخته تا پیه «عملکرد یکسـویه» را به تن خود بمالد و در دعـوت از اعضای شورای شهر چهارم دو نفر از یک جریان را تعریف کند. ایـن روزها گویی تنها این اصولگرایان هسـتند که در شورا هستند و چهره‌های شاخص اصلاح‌طلب که وزیر، نماینده مجلس، معاون رییس‌جمهور، معاون شهردار و شـهردار منطقه بوده‌اند، در کره‌ای دیگر به شـورای شـهر پایتخت راه پیدا کرده‌اند! حتی «مناظره» هم از مفهوم خود تهی می‌شـود و میـان «دبیر» و «تقی‌پور» برگزار می‌شـود که هر دو حامی شهردار کنونی تهران هستند. اگر در شورای سوم، از سه اصلاح‌طلب شاخص آن با عنوان «اقلیت» یاد می‌شد، این «بهانه» به تمامی، در شـورای چهارم از میان رفته اسـت و اصلاح‌طلبان می‌توانند با تکیه بر دو فاکتور «دولت همسـو» و «چند چهره غیرسیاسـی»، رویه «اکثریت» را اعمال کنند. با این حال اگر برای مسـوولان سیما، شهرداری تهران تا این اندازه حایزاهمیت است که یک برنامه صبحگاهی در شـبکه خبر را به آن اختصاص دهند، بدیهی است فردی را به‌عنوان «عضو شـورای چهارم تهران» مقابل مجری خود بنشانند که از گزینه‌های «ریاست شورا» و «شهرداری تهران»، به‌گونه‌ای خاص پرده‌برداری کند. این در حالی اسـت که چهره‌ای چون احمد مسجدجامعی به‌عنوان یکی از بزرگان فرهنگی کشور که سابقه حضور شش‌ساله در شورای سوم را داراست و حتی اصولگرایان نیز امکان رای‌آوری او برای ریاسـت شورا را دور از ذهن نمی‌دانند، طرف دعوت رسانه عمومی قرار نگرفته است. در سـایر حوزه‌های رسانه‌ای نیز وضع به همین منوال اسـت. اصلاح‌طلبان چند روزنامه در اختیار دارند و در سـوی مقابل، چندین روزنامه، مجله و ده‌ها سـایت، به‌طور اختصاصی در اختیار حامیان شهردار فعلی تهران است و باقی رسانه‌های اصولگرا نیز به این فضای نابرابر دامن‌می‌زنند.

ادامه در صفحه ۲

حرف اول . جامعه

نمادی از ریاست‌های انتصابی

احمد شیرزاد
دانشیار دانشگاه صنعتی اصفهان

اگر در یک جملـه بخواهم وضعیت مدیریت پیشـین دانشـگاه صنعتی اصفهـان را توصیف کنم، باید بگویم «کاردی بود که به اسـتخوان رسیده بود». صبر اسـتادان و دلسـوزان این دانشگاه به انتها رسـیده و ماجراجویی‌های رییس سابق، دانشـگاه را تا آسـتانه اعتـراض به پیش بـرده بود. آنها مظلومانه و خیرخواهانه به هر دری زدند تا صدای اعتراض خود را به گوش مسوولان برسانند، و فریادرسی نبود! دکتر همدانی‌گلشـن، رییس پیشین دانشگاه صنعتی اصفهان، توسط کامران دانشجو وزیر سابق علوم نصب شده بود. وی در دوره ریاست رییس اسبق دانشگاه، معاون آموزشی بود و رفتار تحکم‌آمیزش نسبت به استادان و دانشجویان کمترین حمایت‌کننده‌ای برای وی باقی نگذاشته بود. به این ترتیب وزیر وقت در شرایطی ایشان را به ریاست دانشگاه گمارد که عمده اعضای هیات‌علمی از هر گرایش سیاسی و فکری و حتی بسیاری از کسانی که اصولا سیاسی نبودند و نیستند، با انتصاب وی مخالف بودند. مشکلات ناشی از ریاست دکتر همدانی‌گلشـن چند ماهی بعد از انتصاب رخ نشان داد و همکاران دانشـگاهی را به نگرانی انداخت وی از سویی با دست گذاشتن بر روند استخدام‌ها تلاش کرد مجموعه‌ای از نیروهای همفکر با خویش را با وجود فقدان شرایط علمی مدنظر دانشکده‌ها به کار بگمارد و از دیگر سو به هر طریق ممکن به تصفیه برخی همکاران که مخالف با این رفتارها بودند، بپردازد. نادیده‌گرفتن نهادهای اجماعی دانشـگاه و شوراهای دانشگاهی در تصمیمات و گرفتن تصمیم‌هایی که در آن اغراض شـخصی دخیل بـود، از ابتدا فضایی از نگرانی در دانشگاه صنعتی اصفهان ایجاد کرد.

ادامه در صفحه ۶

معرفی آژانس های هواپیمایی ، هتل ها و سایر ارائه دهندگان خدمات گردشگری

مارکوپولو (دفتر تهران) ۸۸۵۰۳۵۶۴
پارسیان مهر گشت ۸۸۸۴۹۹۷۵
مارکوپولو (دفتر قشم) ۰۷۶۳-۵۲۴۶۱۶۱
گروه هتل های آریانا ۸۸۳۱۴۲۴۸
هتل ملل انزلی ۰۱۸۱-۵۲۲۴۱۰۱
تشـریـفات ۲۲۸۵۲۵۲۸
ناخدای سفر ۸۸۹۸۴۷۸۰

رجوع به صفحه ۱۳

تلفن سازمان آگهی ها ۸۸۱۹۲۸۷۷

روزنامه شرق
اشتراک روزنامه شرق را فقط از شرق بخواهید
۸۸۸۱۴۲۳۰-۳۲

الـو شـرق ۸۸۶۴۰۲۶۰
پیـام کـوتاه ۳۰۰۰۴۶۹۹
sharghline@sharghdaily.ir

درج آگهی‌های سینمایی ، فرهنگی و هنری با تعرفه ویژه
۸۸۱۹۳۹۷۹