فوتبال

## استقلال یا پرسپولیس؛ کدام‌یک خوش‌شانس‌تر هستند؟

● هفته پنجم رقابت‌های لیگ برتر در شرایطی به پایان رسید که وضعیت استقلال و پرسپولیس در جدول رده‌بندی تغییر زیادی نکرد. به گزارش فارو، هفته پنجم رقابت‌های لیگ برتر ایران با تساوی تیم‌های استقلال و پرسپولیس برابر رقبا به پایان رسید. ابتدا پرسپولیس برابر مس رفسنجان در سرچشمه متوقف شد و سپس هم استقلال در ورزشگاه آزادی دو امتیاز حساس برابر نساجی از دست داد. با وجود این نتایج، اما وضعیت این دو تیم در جدول رده‌بندی تغییر زیادی نکرد؛ استقلال صدر جدول را با این تساوی از دست داد، ولی همچنان با ۱۱ امتیاز و فقط به دلیل تفاضل گل کمتر، یکی از دو تیم بالانشین جدول باقی مانده است. پرسپولیس هم مثل استقلال یک پله در جدول رده‌بندی سقوط کرده، ولی همچنان اختلافشان با صدر جدول همان سه امتیاز باقی مانده است. در پایان هفته چهارم استقلال با ۱۰ امتیاز صدرنشین بود و پرسپولیس با هفت امتیاز در رده ششم. حالا استقلال با ۱۱ امتیاز به صورت مشترک در صدر ایستاده و پرسپولیس با هشت امتیاز در رده هفتم قرار گرفته است. در این بین البته نباید از خوش‌شانسی این دو تیم هم غافل شد. استقلال در حالی که می‌توانست با کسب سه امتیاز دیدار خانگی به صدر جدول برسد فرصت را از دست داد. البته که این تیم خوش‌شانس بود، چون تمامی رقبایش هم امتیاز از دست دادند. پیکان که خودش را به صدر جدول رسانده بود در هفته پنجم شکست خورد و سپاهان، دیگر تیم مدعی لیگ برتر هم در دیداری خانگی به نتیجه‌ای غیر از مساوی برابر تراکتور نرسید. این‌طور شد که شاگردان فرهاد مجیدی همچنان در صدر ماندند و فقط به دلیل تفاضل گل کمتر در مقایسه با آلومینیوم است که فعلا در رده دوم قرار گرفته‌اند. شرایط برای پرسپولیس هم مشابه است؛ این تیم درحالی‌که برای سومین هفته متوالی در کسب برد ناکام ماند، خوش‌شانس بود که رقبای مستقیمش در جدول رده‌بندی امتیاز از دست دادند. گل‌گهر، سپاهان و استقلال هر سه در این هفته با نتیجه مساوی به کارشان پایان دادند تا اختلاف پرسپولیس با صدر جدول همچنان سه امتیاز باقی بماند. همان اختلافی که هفته پیش هم وجود داشت و حمید مطهری، سرمربی پرسپولیس گفته بود که اختلاف زیاد نیست و پرسپولیس به صدر جدول خواهد رسید.

## ترابی مرد اول آمار پنالتی‌های پرسپولیس

● مهدی ترابی هر هفت پنالتی خود در لیگ برتر با پیراهن پرسپولیس را تبدیل به گل کرده است. به گزارش فوتبال ۳۶۰، پرسپولیس با گلی که مهدی ترابی از روی نقطه پنالتی به ثمر رساند از شکست مقابل مس رفسنجان گریخت. ترابی که در این دوره درخشش فصل قبل را نداشته برای اولین بار در این فصل گل زد تا به بازگشت به روزهای خوب خود امیدوار باشد. این بازیکن با گل‌کردن پنالتی آمار تحسین‌برانگیز خود در ضربات پنالتی را بهتر کرد.

**ترابی، دوای درد قرمزها**

پرسپولیس در دو دهه اخیر از نداشتن پنالتی‌زن زبده لطمات زیادی دیده است. این تیم در ادوار لیگ برتر ۴۳ پنالتی از دست داده که تنها فولاد آماری بدتر از این تیم دارد. مهدی ترابی از نیم‌فصل دوم لیگ هجدهم به پرسپولیس پیوست که یک نیم‌فصل به خاطر بازی در قطر غایب بود و در این مدت اکثر پنالتی‌های پرسپولیس توسط این بازیکن زده شد که در به‌ثمررساندن تمامی آنها موفق بود. برای مشخص‌شدن تأثیرگذاری ترابی باید به این آمار اشاره کرد؛ از نیم‌فصل دوم لیگ هجدهم پرسپولیس در جریان بازی در تمام رقابت‌ها، ۹ پنالتی کسب کرده که در گل‌کردن چهار پنالتی ناکام بوده است. مهدی ترابی ۱۱ پنالتی برای پرسپولیس تبدیل به گل کرده که هفت پنالتی در لیگ، دو پنالتی در آسیا و دو پنالتی در جام حذفی (یک پنالتی در جریان بازی و یک پنالتی در انتهای بازی) بوده است. آخرین پنالتی ازدست‌رفته ترابی به دیدار جام حذفی سایپا با استقلال در سال ۹۷ باز می‌گردد که در پنالتی‌های پایان بازی شوت این بازیکن جایی در چارچوب نداشت.

**رکوردهای ترابی در پرسپولیس**

مهدی ترابی در شرایطی هر هفت پنالتی خود در لیگ برتر را گل کرده که تنها مازیار زارع آمار مشابهی دارد. این بازیکن هم هر هفت پنالتی خود در پرسپولیس در لیگ برتر را گل کرده بود. ترابی در صورتی که پنالتی بعدی خود در پرسپولیس را گل کند به تنهایی رکورددار پرسپولیس می‌شود. مس رفسنجان، ماشین‌سازی، پدیده مشهد، ذوب‌آهن، فولاد خوزستان و گل‌گهر سیرجان (دو بار) تیم‌هایی هستند که ترابی از روی نقطه پنالتی در لیگ به آنها گل زده است. ترابی در آسیا دو بار به گوای هند و در جام حذفی به شاهین بندرعامری و در پنالتی‌های پایان بازی به استقلال با پیراهن پرسپولیس گل زده است. ترابی با این آمار در پرسپولیس فقط علی انصاریان را بالاتر از خود می‌بیند. این بازیکن با گل‌کردن ۱۱ پنالتی بهترین پنالتی‌زن تاریخ پرسپولیس است. ترابی در کنار علی علیپور و مازیار زارع در رتبه دوم تاریخ پرسپولیس جای دارد و در ادامه فصل می‌تواند آمار خود را بهتر کند.

# مرثیه‌ای برای یحیی

عکس: سعید زارعیان، برنا

**سجاد فیروزی:** پرسپولیس در هفته پنجم رقابت‌های لیگ برتر به مصاف مس رفسنجان رفت و با تساوی یک- یک مقابل این تیم برای دومین هفته پیاپی در لیگ برتر متوقف و برای سومین بار متوالی دستش از رسیدن به سه امتیاز یک دیدار کوتاه ماند. از بازی در هفته سوم که پرسپولیس برابر آلومینیوم اراک شکست خورده تا دیدار برابر مس رفسنجان که به کارش با نتیجه مساوی پایان داده، این تیم از سه بازی دو امتیاز گرفته و در این مدت سه بار گل خورده و فقط دو بار گل‌زنی کرده است. البته که اعضای کادر فنی پرسپولیس به ویژه حمید مطهری، دستیار یحیی گل‌محمدی وقتی از بحران در این تیم صحبت شود برآشفته می‌شود و می‌گوید که وقتی اختلاف با صدر جدول سه امتیاز است چرا اسم بحران به میان می‌آید. یحیی گل‌محمدی، سرمربی پرسپولیس هم که رفته رفته به این خو عادت می‌کند که همه‌چیز و همه‌کس مقصر هستند مگر اعضای کادر فنی پرسپولیس. او حتی بعد از ناکامی اخیر پرسپولیس در کسب برد، این‌بار انگشت اتهام را به سمت اعضای سازمان لیگ گرفت و آنها را به عنوان یکی از مقصران عدم نتیجه‌گیری تیمش زیر سؤال برد. البته که یحیی گل‌محمدی از این هم گفت آنهایی که باعث بسته‌ماندن پنجره نقل و انتقالات پرسپولیس شده‌اند بهتر است حالا پاسخ‌گو باشند. مشخصا یحیی گل‌محمدی قرار نیست زیر بار نتایجی برود که تیمش در هفته‌های اخیر گرفته است. حال اگر حق به یحیی داده شود و نقش او در نتایج اخیر پرسپولیس اندک باشد، این‌بار او را نه به‌خاطر نتایجی که پرسپولیس گرفته بلکه به‌دلیل سبکی که پرسپولیس به نمایش می‌گذارد و البته نقش این سرمربی در نقل و انتقالات می‌شود نقد کرد.

پرسپولیس در پنج فصل اخیر به گواه آمارها بهترین تیم ایران بوده است. البته که کسب قهرمانی‌های متعدد هم می‌تواند بیانگر این مورد باشد. حضور تعداد زیادی از بازیکنان پرسپولیس در ترکیب تیم ملی هم دیگر نشانه این مورد است. هرچند با نگاهی به لژیونرهایی که اخیر از ایران ترانسفر شده‌اند هم می‌توان به این نتیجه پی برد. بازی پرسپولیس در چند فصل گذشته نه تنها در بعد قهرمانی بلکه ازلحاظ زیباشناسی هم مورد توجه قرار گرفته است. واضح است که منظور از زیبایی بازی این تیم نمایشی که بارسلونا یا دیگر تیم‌های معتبر اروپایی دارند نیست بلکه انسجام و اعتمادبه‌نفسی است که بازیکنان این تیم در زمین مسابقه داشته‌اند. کمتر دیده شده بود که پرسپولیس تملک توپ را به رقیب بدهد، بازیکنش تمارض کند، دروازه‌بان زیر توپ بزند و یا مدافع، تحت فشار، بخواهد به سبک بازیکنان مبتدی عمل کند. اینها همگی مربوط به فصول گذشته بود. برای تکمیل‌شدن حال بد این روزهای پرسپولیس می‌شود مشخصا به دو تصویر آزاردهنده از بازیکنان این تیم در دو بازی سخت و آسان نگاه کرد. اولی دیدار با الهلال در لیگ قهرمانان آسیاست. سیامک نعمتی، مدافع پرسپولیس در یکی از صحنه‌ها از اینکه حامد لک، دروازه‌بان پرسپولیس توپ را به او سپرده شاکی می‌شود و با دست و با لحن(!) به دروازه‌بان این تیم می‌فهماند که توپ را بفرستد جلو؛ احتمالا به امان خدا!

کمتر دیده شده بود که بازیکنان پرسپولیس چنین روحیه‌ای داشته باشند. «مرثیه پرسپولیس و یحیی» در بازی با مس رفسنجان که رقیب به‌مراتب ساده‌تری برای پرسپولیس است کامل شد. در این دیدار علاوه بر بازی مستقیم از سوی بازیکنان پرسپولیس، فرشاد فرجی، مدافع این تیم در یکی دو صحنه به طور ناشیانه‌ای زیر توپ زد و آن را از زمین مسابقه بیرون فرستاد! آیا کسی به خاطر دارد که پرسپولیس برابر یکی از تیم‌های میانه جدولی در فصول اخیر، در یک بازی، چند بار چنین کاری کند؟ پرسپولیسی‌ها علاوه‌بر اینکه نتیجه نمی‌گیرند این روزها ماهیت و فوتبالی را که در شأن این باشگاه باشد هم ارائه نمی‌دهند. در همین بازی با مس رفسنجان بازی طولی در دستور کار مدافعان پرسپولیس قرار داشت و همگی سعی در صاحب توپ کردن عیسی آل‌کثیر با پاس بلند داشتند. حال آنکه حاصل این همه پاس «هیچ» مطلق بود. البته ایرادی در سبک بازی مستقیم نیست چون همان‌طور که مورینیو می‌گوید «وقتی دروازه‌بانی مثل پترچک دارید که بازی با پایش عالی است و مهاجمی مثل دروگبا که همه سرهای اول را می‌زند، باید احمق باشید که بازی مستقیم را در دستور کار قرار ندهید». یحیی گل‌محمدی هم حق دارد سبک بازی تیمش را مشخص کند. با این حال سؤالی که در این بین مطرح می‌شود این است که کدام یک از مدافعان پرسپولیس بازی با پای بی‌نظیری دارند و عیسی آل‌کثیر کی سرزن قهاری نشان داده است؟

یحیی در تاکتیک فصل پیش پرسپولیس «گیر» کرده است؛ تاکتیکی که توپ را بلند برای شهریار مغانلو ارسال می‌کردند و او با قدرت سرزنی، توپ را برای دیگر مهاجمان و هافبک‌های پرسپولیس مهیا می‌کرد. اما حالا که خبری از مهاجم سرزن مثل شهریار مغانلو در ترکیب پرسپولیس نیست، بی‌هویت‌کردن سبک پرسپولیس که گردش توپ و چرخش مکرر آن در عرض و طول بود چه حاصلی برای پرسپولیسی‌ها دارد؟

البته که شاید نداشتن هافبک درخور در این تیم هم مزید بر علت شده تا پرسپولیس بازی روان همیشگی را فدای بازی مستقیم کند ولی اگر چنین باشد آیا به غیر از یحیی گل‌محمدی، فرد دیگری مقصر است؟ یحیی این روزها از بسته‌ماندن پنجره پرسپولیس می‌نالد ولی او زمانی که پنجره پرسپولیس باز بود هم خریدهای خوبی نداشت. اصرار عجیب و غریب بر داشتن رضا اسدی، بازیکنی که این روزها یکی از بحث‌برانگیزترین فوتبال‌ها را به نمایش می‌گذارد، یا خرید رضا دهقانی که فقط بعد از ۲۰ دقیقه بازی در پرسپولیس او را به تیم دیگری واگذار کردند، خروجی خریدهای یحیی را مشخص می‌کند. او درست در روزهایی که سروش رفیعی، یکی از بهترین هافبک‌های کنونی ایران، برای بازگشت به پرسپولیس بالا و پایین می‌پرید، چشم روی او بست تا زمینه را برای ورود رضا اسدی و رضا دهقانی به عنوان دو هافبک جدید پرسپولیس مهیا کند. ماحصلش اما چه شده است؟

پرواضح است که یحیی حق دارد درباره ارنج تیم نظر اول و آخر را بدهد ولی مشخصا دیگر نباید از نداشتن بازیکن و بسته‌ماندن پنجره نقل و انتقالاتی باشگاه «ناله» کند چون او زمانی که فرصتش را هم داشت یکی دو انتخاب بد (تا به اینجا) داشته که این روزها احتمالا برخلاف نظر خودش و اعضای کادر فنی، تاوان همان اشتباه‌ها را می‌دهد. پرسپولیس علاوه بر امتیاز، این روزها بخشی از روحش را هم از دست داده و شاید فقط خوش‌شانسی است که باعث شده اختلاف این تیم رده‌هفتمی با صدر جدول سه امتیاز باشد. پس دغدغه یحیی در این روزها نه پنجره بسته و سازمان لیگ و تیم ملی، بلکه سبک بازی پرسپولیس است که هرچه زمان به جلو می‌رود پرحرف و حدیث‌تر می‌شود؛ نمایشی که بیگانه با روح این تیم است.

کشتی‌گیران مطرح جهان به ایران می‌آیند

## دوئل‌های جذاب در نیمه‌نهایی و فینال لیگ کشتی آزاد

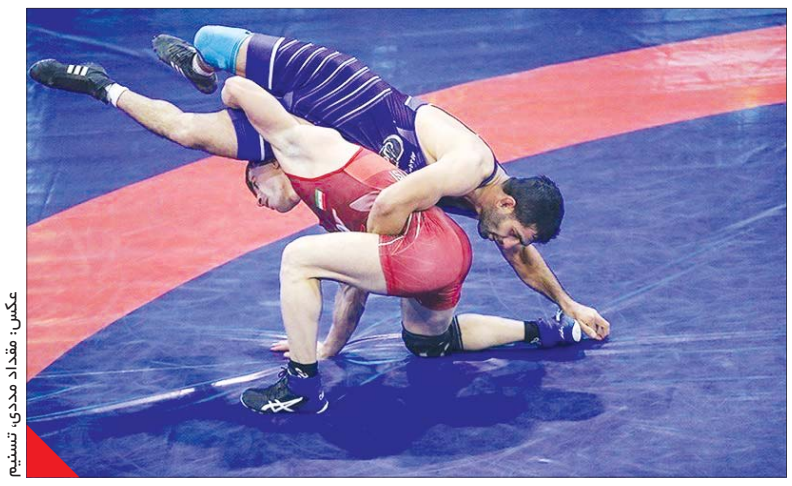

عکس: مقداد مددی، تسنیم

بیست‌ویکمین دوره رقابت‌های لیگ برتر کشتی آزاد باشگاه‌های کشور به ایستگاه پایانی خود رسیده است. با اتمام دور گروهی این مسابقات، تکلیف تیم‌های راه‌یافته به مرحله نیمه‌نهایی مشخص شد و همان‌طور که انتظار می‌رفت، چهار تیمی که از ستاره‌های بیشتری در ترکیب خود استفاده کرده بودند، توانستند جواز صعود به این مرحله را به دست آوردند. صنایع مازندران، دانشگاه آزاد، فولاد ذوب آمل و سهند ارس تیم‌هایی هستند که باید روز هجدهم آذرماه در سالن ۱۲هزارنفری آزادی دیدارهای مرحله نیمه‌نهایی را برگزار کنند. به این ترتیب که صنایع مازندران و دانشگاه آزاد به مصاف هم می‌روند و فولاد ذوب آمل و سهند ارس هم مقابل یکدیگر قرار می‌گیرند. بدون شک با توجه به چهره‌های خاصی که در این چهار تیم وجود دارد باید منتظر دوئل‌های جذابی در مرحله نیمه‌نهایی و فینال لیگ ۱۴۰۰ باشیم. به خصوص اینکه تیم‌های حاضر در این مرحله کشتی‌گیران مطرح خارجی را هم جذب کرده‌اند تا با هیجان هر چه بیشتری این دیدارها را برگزار کنند. طبق قانونی که سازمان لیگ کشتی برای تیم‌های شرکت‌کننده در این مسابقات تعریف کرده، هر یک از تیم‌های راه‌یافته به مرحله نیمه‌نهایی می‌توانند از دو کشتی‌گیر خارجی در ترکیب خود استفاده کنند. جز تیم دانشگاه آزاد، سه تیم دیگر حاضر در این مرحله با جذب کشتی‌گیران مطرح جهان خودشان را آماده رقابتی سخت برای رسیدن به‌عنوان قهرمانی کرده‌اند. محمدحبیب کادزی محمداف نایب‌قهرمان المپیک ۲۰۲۰ توکیو از بلاروس، ژاگیر شاخیف قهرمان جهان در سال ۲۰۲۱، رسول گادژی ماگمدوف، قهرمان جهان در سال۲۰۱۵ و عباس گادجی ماگومدوف قهرمان جهان در سال ۲۰۲۱ خارجی‌هایی هستند که تابه‌حال قراردادشان را در سازمان لیگ کشتی ثبت کرده‌اند.

**سهند ارس وداعیه قهرمانی**

علیرضا رضایی، نایب‌قهرمان المپیک ۲۰۰۴ آتن که سال‌ها با تیم دانشگاه آزاد در رقابت‌های لیگ حاضر بوده، امسال هدایت تیم سهند ارس را به عهده گرفته است. او که از سابقه بیشتری نسبت به سایر مربیان در لیگ برخوردار است امسال تیمی پرمهره و مدعی در همه اوزان را جمع کرده است. تیم داروسازی سهند ارس در همه اوزان کشتی‌گیران مطرحی را در اختیار دارد و به هیچ عنوان مقابل تیم آمل ازپیش‌باخته نیست. علیرضا سرلک، مصطفی حسین‌خانی، امیرمحمد یزدانی، علیرضا کریمی، عزت‌الله اکبری و امین طاهری ازجمله کشتی‌گیران سرشناس سهند ارس هستند. علیرضا رضایی با به‌خدمت‌گرفتن ژاگیر شاخیف عزمش را برای قهرمانی جزم کرده است. ژاگیر شاخیف همان کشتی‌گیری است که در فینال جهانی نروژ در وزن ۶۵ کیلوگرم امیرمحمد یزدانی را با امتیاز عالی شکست داد. شاخیف با فتیله‌پیچ‌های پیاپی، یزدانی را با امتیاز عالی شکست داد. امیرمحمد یزدانی بارها اعلام کرده، دوست دارد با شاخیف دوباره کشتی بگیرد اما با توجه به هم‌تیمی‌شدن آنها این مبارزه باید به بعد موکول شود. به‌نظر می‌رسد، علیرضا رضایی قصد دارد از امیرمحمد یزدانی در وزن ۷۰ کیلوگرم و از شاخیف در ۶۵ کیلوگرم استفاده کند. دومین خارجی سهند ارس هم آرتور نایفانف است که در جهانی و المپیک نماینده روسیه در وزن ۸۶ کیلوگرم بود و در هر دو رقابت با شکست مقابل حسن یزدانی مدال برنز گرفت. البته قرارداد نایفانف هنوز به صورت رسمی روی کاغذ نیامده است.

مصطفی میرعمادیان، سرمربی تیم فولاد ذوب آمل است. او هم با دراختیارداشتن کشتی‌گیرانی همچون رضا اطری، ارشک محبی، محمدحسین محمدیان، علی شعبانی و امیرحسین زارع، نوید یک رقابت جذاب را در مرحله نیمه‌نهایی می‌دهد. تیم فولاد ذوب آمل دو سهمیه خارجی‌اش را با محمدحبیب کادزی و عباس گادجی پر کرده است. این دو ستاره در جهان کشتی بسیار پرآوازه هستند و به‌نظر از حالا باید دو برد قطعی را برای تیم آمل در اوزان ۶۱ و ۷۴ کیلوگرم کنار گذاشت. باید دید نتیجه تقابل سهند ارس و فولاد ذوب آمل چه می‌شود.

**صنایع مازندران یک پای دیگر فینال**

رضا یزدانی، قهرمان کشتی اسبق کشتی جهان و آسیا نیز امسال با هدایت تیم صنایع مازندران پا به عرصه رقابت‌ها گذاشته است. یزدانی که سال گذشته با تیم استقلال به مقام دوم لیگ رسیده بود، امسال با صنایع مازندران آمده و بارها عنوان کرده فقط برای قهرمانی پا به این مسابقات گذاشته است. صنایع مازندران با دراختیارداشتن کامران قاسمپور، رحمان عموزاد، محمدجواد ابراهیمی، علی سوادکوهی و اسماعیل نجاتیان به‌نظر کار سختی در مقابل تیم دانشگاه آزاد که با هدایت بهنام طیبی به جمع چهار تیم رسیده، ندارد.

رسول گادژی ماگمدوف، دیگر روس حاضر در لیگ ایران است که برای ایرانی‌ها نام خیلی آشنایی به شمار می‌رود. او در فینال مسابقات جهانی ۲۰۱۵ موفق شد حسن یزدانی را شکست دهد و به مدال طلا برسد. رسول گادژی ماگمدوف در دور رفت با نظر رضا یزدانی در وزن ۷۰ کیلوگرم به روی تشک رفت و بعید نیست این کشتی‌گیر ۷۴ کیلوگرم در دیدار نیمه‌نهایی هم در وزن ۷۰ کیلوگرم کشتی بگیرد.

**حسن یزدانی، ستاره غایب**

شاید تنها ستاره شاخص غایب این روزهای لیگ برتر حسن یزدانی، نایب‌قهرمان المپیک ۲۰۲۰ توکیو باشد که مشخص نیست برای مرحله نهایی به تیمی خواهد پیوست یا خیر. با توجه به حضور سه تیم مازندرانی در مرحله نهایی لیگ برتر کشتی آزاد باید دید حسن یزدانی با کدام تیم قرارداد امضا می‌کند. از دیگر نکات درخورتوجه این دوره از رقابت‌های لیگ برتر کشتی آزاد باشگاه‌های کشور، جام یادگار امام، غیبت تیم ایران‌مال است. تیمی که در چند سال اخیر حضور فعالی در این رقابت‌ها داشت اما امسال با غیبت آن شرایط رقابت‌ها به کل تغییر کرد. این تیم هر سال با جذب کشتی‌گیران مطرح و کمک‌گرفتن از کشتی‌گیران خارجی تمام رقبایش را با نتایج قاطع و یک‌طرفه شکست می‌داد و قبل از شروع لیگ، قهرمانی این تیم مشخص بود!

طبق برنامه اعلام‌شده از سوی سازمان لیگ فدراسیون کشتی دیدار اول مرحله نیمه‌نهایی صبح پنجشنبه ۱۸ آذر، بین تیم‌های شرکت داروسازی سهند ارس و فولادین ذوب آمل و دیدار دوم نیز بین تیم‌های صنایع مازندران و دانشگاه آزاد اسلامی مازندران برگزار خواهد شد. در ادامه تیم‌های بازنده عصر همان روز دیدار رده‌بندی و پس از آن تیم‌های برنده دیدار فینال را برگزار خواهند کرد.

خبر

## دست باز پولادگر برای ریاست ۲۵ ساله بر فدراسیون تکواندو

● اساسنامه فدراسیون‌های ورزشی، دست پولادگر را برای رسیدن به ۲۵ سال ریاست فدراسیون تکواندو در صورت پیروزی در انتخابات باز گذاشته است. به گزارش ایسنا، در شرایطی که در اساسنامه جدید فدراسیون‌های ورزشی، هر فرد می‌تواند حداکثر تا سه دوره به‌عنوان رئیس فدراسیون به فعالیت خود ادامه دهد، مصوبه‌ای که می‌توانست برای دورکردن برخی مدیران که سالیان زیادی است صندلی ریاست را رها نمی‌کنند، مثمرثمر باشد؛ اما اضافه‌شدن یک بند به این مصوبه، راه را برای ریاست بیش از سه دوره بر فدراسیون‌ها باز کرده است! براساس بند ۳ ماده ۲۲ اساسنامه فدراسیون‌های ورزشی آماتوری جمهوری اسلامی ایران، درصورتی‌که رئیس فدراسیون، یکی از اعضای هیئت‌رئیسه جهانی یا رئیس، نایب‌رئیس و دبیرکل کنفدراسیون‌های آسیایی مربوطه باشد، انتخاب مجدد او تا زمان تصدی پست‌های مورد اشاره بیش از سه دوره بلامانع است. براساس‌این محمد پولادگر، رئیس فدراسیون تکواندو که از سال ۱۳۷۹ بدون وقفه ریاست فدراسیون تکواندو را برعهده دارد، به لطف این بند و تبصره می‌تواند بار دیگر نیز برای رسیدن به صندلی ریاست فدراسیون تکواندو برنامه‌ریزی کند. پولادگر ۱۸ مهر ۱۴۰۰ در سمت خود به‌عنوان نایب‌رئیس اتحادیه تکواندوی آسیا ابقا شد تا با این سمت و البته بند ۳ ماده ۲۲ اساسنامه فدراسیون‌های ورزشی، بتواند بار دیگر در انتخابات فدراسیون تکواندو برای رسیدن به رکورد حتی ۲۵ سال ریاست مداوم بر فدراسیون تکواندو تلاش کند! انتخابات فدراسیون تکواندو ۱۵ دی برگزار می‌شود و پولادگر نیز یکی از کاندیداهای ریاست این فدراسیون است. پولادگر همچنین پیش از آغاز دوران ریاست، سابقه شش سال نایب‌رئیسی فدراسیون تکواندو طی سال‌های ۱۳۷۳ تا ۱۳۷۹ را در کارنامه خود دارد.

## تداخل رقابت‌های جهانی و بازی‌های آسیایی دردسر جدید والیبال ایران

● ۱۷ مسابقه والیبال در سال ۲۰۲۲ برگزار خواهد شد که تیم‌های مردان و زنان ایران در رده‌های مختلف در ۱۳ رقابت حضور خواهند داشت. به گزارش ایسنا، فدراسیون جهانی والیبال و کنفدراسیون والیبال آسیا برنامه مسابقات سال ۲۰۲۲ را اعلام کردند. طبق برنامه اعلام‌شده قرار است ۱۷ مسابقه به صورت فشرده برگزار شود. تقویم فشرده رقابت‌ها طوری است که مسابقات قهرمانی جهان روز بیستم شهریور ۱۴۰۱ به پایان می‌رسد و این در حالی است که بازی‌های آسیایی ۲۲ شهریور آغاز می‌شود! تیم ملی والیبال ایران برای حضور در این دو رقابت به مشکل خواهد خورد؛ چراکه اگر قرار باشد یک تیم در هر دو رقابت شرکت کند، ایران برای دور اول رقابت‌های آسیایی به مشکل خواهد خورد. با توجه به این موضوع می‌طلبد که فدراسیون والیبال دو تیم ملی تشکیل داده تا والیبال ایران بتواند در هر دو رقابت با شایستگی تمام حضور داشته باشد. بهتر است فدراسیون والیبال اکنون موضع دقیق خود را مشخص کند و طبق آن تصمیم‌گیری‌های خود را به اجرا درآورد. با توجه به فشردگی رقابت‌ها تشکیل دو تیم ملی ضروری به نظر می‌رسد؛ اما ممکن است فدراسیون‌نشین‌ها بخواهند تصمیم دیگری بگیرند و یک تیم در دو مسابقه سنگین بلافاصله شرکت کند. نمایندگان والیبال ایران در سال ۲۰۲۲ از ۱۷ مسابقه موجود در ۱۳ رقابت شرکت خواهند کرد که هشت مسابقه آن در تابستان ۱۴۰۱ خواهد بود. قهرمانی مردان جهان ۲۰۲۲ در روسیه و لیگ ملت‌های والیبال مردان دو رویداد مهم تیم ملی بزرگسالان ایران در سال ۲۰۲۲ خواهد بود. با توجه به درخواست کشورهای متعدد برای حضور در رقابت‌های قهرمانی مردان و زنان آسیا در سال ۲۰۲۲، برای انتخاب تعدادی از تیم‌ها مسابقات زیرگروه لیگ ملت‌های آسیا برگزار خواهد شد و تیم‌های ملی مردان و زنان ایران بدون حضور در این رقابت‌ها و براساس رده‌بندی آسیا در مرحله نهایی شرکت خواهند کرد.

برگ سبز خودرو پژو پارس XU7 رنگ مشکی متالیک مدل ۱۳۹۵ به شماره پلاک ۷۳ د ۱۷۱ ایران ۷۳ و شماره موتور 124K0800332 و شماره شاسی NAAN01CE7GH862588 بنام حمید کروغلی‌پور مفقود گردیده و از درجه اعتبار ساقط می باشد.

برگ سبز خودرو سواری سیستم پراید جی‌تی‌ایکس‌آی رنگ سفید روغنی مدل ۱۳۸۹ به شماره پلاک ۵۵ص۲۶۹ ایران ۷۵ و شماره موتور ۳۳۲۶۲۸۸ و شماره شاسی S1412288403176 بنام سهراب مهدی پور مفقود گردیده و از درجه اعتبار ساقط می باشد.

شرکت ملی نفت ایران
شرکت نفت و گاز اروندان

آگهی عمومی ارزیابی کیفی مناقصه گران
مناقصه عمومی دو مرحله ای شماره ۱۴۰۰/۵۵۶
م م موضوع : خرید HYDROLIC PRESSURE REGULATOR منطقه آزادگان

نوبت دوم
شناسه آگهی ۱۲۲۱۲۱۷

شرکت نفت و گاز اروندان (خریدار) در نظر دارد خرید کالای موضوع فوق را از طریق شرکت های تأمین کننده داخلی واجد صلاحیت تأمین نماید. لطفاً جهت کسب اطلاعات بیشتر و چگونگی حضور در این مناقصه به وب سایت شرکت نفت و گاز اروندان به آدرس AOGC.IR مراجعه فرمایید.
در صورت نیاز با شماره تلفن کمیسیون مناقصات ۸۸۷۲۴۲۵۶-۰۲۱ تماس حاصل فرمایند.

روابط عمومی شرکت نفت و گاز اروندان