خبر

بازیکنان آرژانتین خواستار اخراج سمپائولی

● بازیکنان آرژانتین خواستار اخراج خورخه سمپائولی برای بازی آخر مقابل نیجریه هستند. به گزارش «ورزش سه»، خورخه سمپائولی تصمیم گرفت در بازی با کرواسی از سیستم ۳-۴-۳ استفاده کند. بااین‌حال تیم او متحمل شکست ۳-۰ شد و هیچ کار خاصی در طول ۹۰ دقیقه انجام نداد. اما عجیب‌ترین موضوع این بود که سمپائولی تا دقیقه ۹۰ از این سیستم حمایت کرد و تغییری در آن ایجاد نکرد. دی‌ماریا، بانگا، بیلیا و دیبالا همگی از روی نیمکت بازی را آغاز کردند و پیش‌تر نیز سمپائولی به‌دلیل خطزدن ایکاردی تحت فشار بود. طبق ادعای سباس تمپونه، بازیکنان آرژانتین پس از بازی جلسه‌ای مخفیانه برگزار کردند و در این جلسه به این نتیجه رسیده‌اند که فدراسیون باید سمپائولی را اخراج کند. گفته می‌شود که خورخه بورچاگا به‌عنوان جانشین سمپائولی شناخته می‌شود.

سرمربی پرتغال: بازی مقابل ایران آسان نیست

● فرناندو سانتوس اعلام کرد فقط دنبال پیروزی برابر ایران است. به گزارش ایسنا و به نقل از آس، تیم ملی فوتبال پرتغال دوشنبه آینده در سومین بازی خود در جام جهانی ۲۰۱۸ روسیه، به مصاف تیم ملی فوتبال ایران می‌رود. سرمربی تیم ملی فوتبال پرتغال پیش از این بازی در یک مصاحبه گفت: «پرتغال برای تساوی به میدان نخواهد رفت و می‌خواهد پیروز شود. پیش از این گفته بودم که فقط به پیروزی فکر می‌کنیم. زمانی که حریف توپ را در اختیار دارد، به هدفش بیشتر نزدیک است. ما نمی‌توانیم ریسک کنیم، ایران خیلی خوب دفاع می‌کند و در ضدحملات نیز خوب عمل می‌کند. باید منسجم بازی کنیم و به‌خوبی دفاع کنیم تا ضدحملات تیم ملی ایران اتفاق نیفتد. تیم ملی ایران قصد دارد بازی را در اختیار بگیرد. آنها به پیروزی نیاز دارند. ما باید متعادل و جنگنده بازی کنیم و تلاش کنیم از لحاظ فردی، برتر از حریف باشیم. سپس از قدرت تهاجمی خود استفاده کنیم». او افزود: «ابتدا باید فکر کنیم تیم ملی ایران چه کار خواهد کرد و بازی را چگونه آغاز خواهد کرد. باید دید ایران دنبال پیروزی خواهد بود یا اینکه منتظر فرصت خواهد ماند تا در ضدحمله، به گل برسد. این قضیه در بازی تعیین‌کننده خواهد بود». سانتوس درباره کارلوس کی‌روش گفت: ما با هم دوست هستیم. او از پیراهن ایران دفاع خواهد کرد و من نیز از پیراهن پرتغال. من خواهان پیروزی هستم. سرمربی تیم ملی فوتبال پرتغال درباره بازی ایران و اسپانیا اظهار کرد: «نمایش ایران مقابل لاروخا، هشداری برای ما بود. باید بازیکنان‌مان هوشیار باشند. شاگردانم معتقدند بازی برابر تیم ملی فوتبال ایران آسان نیست. آنها می‌دانند که دیدار سختی را پیش‌رو خواهند داشت».

تشکر آزمون از حامیان

● مهاجم تیم ملی ایران با انتشار پستی در صفحه اینستاگرامش از حامیان خود تشکر کرد. به گزارش خبرآنلاین، انتقادات شدید از سردار آزمون پس از دو بازی تیم ملی ایران در جام جهانی، کاری کرد که او بعد از بازی با اسپانیا، اعلام کند آمادگی دارد حتی از تیم ملی هم خداحافظی کند؛ اتفاقی که باعث شد هواداران او و بازیکنان تیم ملی در فضای مجازی قاطعانه از او حمایت کنند تا در نهایت سردار با انتشار پستی در صفحه اینستاگرامش، از حامیان خود تشکر کند.

برنامه - جام جهانی

شنبه ۲ تیر ۱۳۹۷

بلژیک- تونس
ساعت ۱۶:۳۰، ورزشگاه اسپارتاک‌مسکو، گروه G

کره‌جنوبی- مکزیک
ساعت ۱۹:۳۰، ورزشگاه روستوف، گروه F

آلمان- سوئد
ساعت ۲۲:۳۰، ورزشگاه فیشت سوچی، گروه F

دوشنبه ۴ تیر ۱۳۹۷

ایران- پرتغال
ساعت ۲۲:۳۰، ورزشگاه سارانسک، گروه B

مراکش- اسپانیا
ساعت ۲۲:۳۰، ورزشگاه کالینینگراد، گروه B

سعید عزت‌اللهی در گفت‌وگوی اختصاصی با «شرق»:

جانمان را می‌دهیم تا پرتغال را ببریم

سجاد فیروزی . خبرنگار اعزامی «شرق» به جام جهانی روسیه

دوندگی‌اش در میانه میدان کاری کرده بود که هافبک‌های سرشناس اسپانیا در پیداکردن فضای خالی به دردسر بیفتند. سعید عزت‌اللهی یکی از بهترین بازیکنان ایران در جدال با اسپانیا بود؛ جدالی سرنوشت‌ساز که در نهایت روی یک گل اتفاقی به نفع «ماتادورها» به پایان رسید. سعید که بازی اول تیم ملی را به‌دلیل محرومیت از دست داده بود، در این بازی دوندگی بسیار زیادی داشت. خودش می‌گوید برای تیم ملی و مردم ایران با تمام وجودش به میدان رفته است. وقتی با او صحبت می‌کنیم آرام و شمرده حرف می‌زند. چشم‌هایش بیشتر روی زمین است و انگار در ذهنش به دنبال پیداکردن کلمه‌ای می‌گردد که بتواند منظورش را دقیق‌تر بیان کند. مثل دیگر بازیکنان تیم ملی هنوز اندک ناراحتی‌ای در چهره‌اش به‌دلیل شکست مقابل اسپانیا دیده می‌شود، ولی از بازی با پرتغال که صحبت می‌شود صدایش قوت بیشتری می‌گیرد. او می‌گوید ملی‌پوشان جانشان را می‌دهند تا پرتغال را شکست دهند.

قبل از هر چیزی درباره بازی با اسپانیا صحبت کنیم. ایران خیلی نزدیک بود که به هدفش برسد. هدفی که به نظر می‌رسید کسب یک امتیاز باشد. هدف مهمی بود، این‌طور نیست؟

من باید بگویم که برای بردن اسپانیا به زمین مسابقه رفته بودیم، ولی با توجه به سیستم بازی اسپانیا مجبور بودیم تاکتیک‌های خاص خودمان را در زمین پیاده کنیم. فکر می‌کنم آن‌قدر خوب بازی کردیم و دوندگی بچه‌ها آن‌قدر زیاد بود که به همه نشان داده باشیم بازیکنان ایرانی چیزی از بازیکنان بقیه دنیا کم ندارند؛ بازیکنانی که الان دارند در رئال، بارسا و بقیه تیم‌های معتبر اروپایی بازی می‌کنند.

یکی از مهیج‌ترین لحظات بازی زمانی بود که شما گل ایران را زدید ولی بعد آن گل رد شد.

(مکث می‌کند و کمی افسوس می‌خورد) لحظه بسیار مهمی برای من بود. تصور می‌کردم گلم سالم است. افسوس که ویدئوچک به ضرر ما شد و گل را از دست دادیم.

از زمانی که آقای کی‌روش هدایت تیم ملی را به عهده گرفته است، بازیکنان ملی‌پوش در انجام کارهای تدافعی عالی شده‌اند و انسجامی مثال‌زدنی دارند. بااین‌حال در ۳۰ دقیقه پایانی برابر اسپانیا تیم ملی به ناگاه دگرگون و به یک تیم تهاجمی تبدیل شد که حتی چند موقعیت گل هم ایجاد کرد. درباره این تغییر فاز، تمرین ویژه‌ای کرده بودید؟

قطعا همین‌طور است. ما برای دقیقه به دقیقه بازی برنامه خاص خودمان را داریم. درباره این انسجام تیمی هم که صحبتش را کردید و این احترامی که الان دنیا به تیم ملی ایران می‌گذارد، همه اینها را مدیون تفکرات آقای کی‌روش و همبستگی و همدلی بچه‌ها هستیم. اگر همدلی و اتحاد بین بازیکنان نبود این انسجام به وجود نمی‌آمد.

برخلاف بازی با مراکش، در این بازی تماشاگران ایرانی خیلی بیشتر از تماشاگران اسپانیایی بودند و پرشور شما را تشویق می‌کردند. انرژی این تماشاگران به شما رسید؟

واقعا تماشاگران ایرانی در کازان فوق‌العاده بودند. از همین‌جا دست همه تماشاگران را می‌بوسم. دست تک‌تک‌شان درد نکند. آمدند و ما را در ورزشگاه دلگرم کردند. فقط می‌توانم به آنها بگویم امیدوارم در بازی با پرتغال بتوانیم برایشان جبران کنیم تا با خوشحالی ورزشگاه را ترک کنند.

اتفاق مهمی که بعد از بازی با اسپانیا افتاد این بود که مردم داخل ایران دوباره به وجد آمدند و با وجود شکست برابر اسپانیا از عملکرد تیم ملی خیلی خوشحال بودند.

خدا را شکر می‌کنیم. فکر می‌کنم الان باید سرمان بالا باشد چون مردم ما الان به تیم ملی افتخار می‌کنند. بزرگ‌ترین پاداش برای ما این است که مردم ما خوشحال باشند.

بازی اول تیم ملی را به‌دلیل محرومیت از دست داده بودید ولی در بازی برابر اسپانیا بسیار آماده نشان دادید. این همه انگیزه از کجا آمده بود؟

من در این مدت خیلی سختی کشیدم. بازی اول را که از دست داده بودم برایم خیلی دشوار بود. بازی‌های دوستانه را هم از دست می‌دادم باز برایم بسیار سخت بود. سخت‌ترین بخشی که تحمل کردم این بود که نمی‌توانستم به تیم ملی کمک کنم، ولی خب در بازی با اسپانیا آمده بودم تا همه وجودم را برای تیم ملی بگذارم؛ هرچند می‌دانستم کار بسیار سختی است. خدا را شکر می‌کنم، همین که توانسته‌ام ذره‌ای از این تیم باشم، از اینکه توانسته‌ام برای تیم ملی ایران بدوم و بخشی از خوشحالی مردم را رقم بزنم، برای من بس است.

و حالا بازی مرگ و زندگی با پرتغال در پیش است. تاکتیک ویژه‌ای برای رودررویی با پرتغال دارید؟

قطعا برای بازی با پرتغال تاکتیک‌های جدید خواهیم داشت. روی آن تاکتیک‌ها کار می‌کنیم تا بتوانیم روی نقاط ضعف پرتغال، جایی که بشود به این تیم ضربه زد، مسلط شویم و در نهایت بتوانیم تیم پرتغال را شکست دهیم.

و شکست‌دادن پرتغال هدفی است که به نظر شما دسترسی به آن میسر است؟

صد درصد همین‌طور است. ما برای بردن پرتغال پا به بازی سوم می‌گذاریم؛ دلم روشن است، فکر می‌کنم پرتغال را می‌بریم. همه جانمان را برای تیم ملی می‌دهیم تا برابر پرتغال برنده شویم و لبخند و شادی را به لب مردم برگردانیم.

نگاه آماری به عملکرد سعید عزت‌اللهی

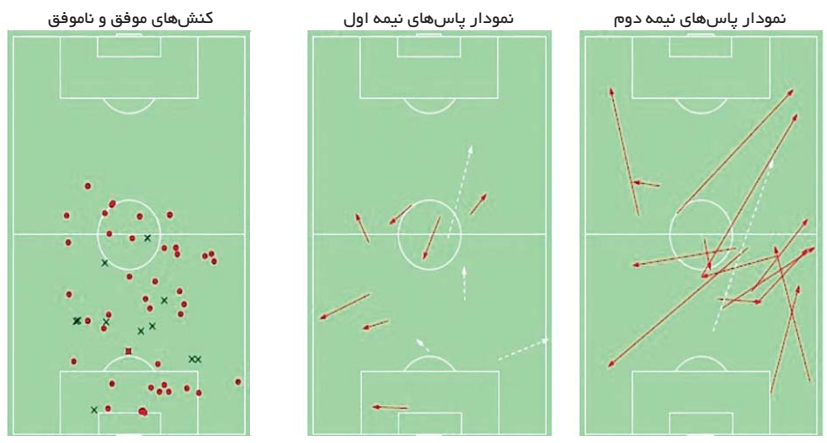

مرجع آماری فیفا پس از هر بازی آنالیز دقیق هر بازیکن را منتشر می‌کند. در این آنالیز، شاخص‌های آماری مختلفی درنظر گرفته می‌شود؛ ازجمله تأثیر یک بازیکن در بازی، کیفیت پاس‌ها و نبردهای او و... . آمار بازی ایران-اسپانیا که ازسوی مرجع آماری فیفا منتشر شد نشان می‌دهد از نظر بازی مؤثر احسان حاج‌صفی بهترین راندمان را در دقایق حضورش در زمین داشته و بعد نوبت به سعید عزت‌اللهی می‌رسد. این بازیکن جوان پس از محرومیت در بازی اول، در بازی دوم در میانه میدان ایران قرار گرفت و بسیار خوب بازی کرد. آمار مرجع فیفا نشان می‌دهد که عزت‌اللهی در این بازی ۲۶ پاس داده که ۸۰ درصد آن صحیح بوده است. هنر عزت‌اللهی در نبردهای میانه میدان بوده که حضوری مؤثر در نبرد با بازیکنان اسپانیا داشته است، او در ۸۰ درصد کنش‌هایی که در میدان داشته موفق عمل کرده است؛ ۱۱ بار مجبور به نبرد تن‌به‌تن با ستارگان اسپانیا شد که در ۱۱ مورد خوب کار کرد. بیشتر از همه هم با اینیستا درگیر بود و به‌خوبی این بازیکن را مهار کرد. در امر پاسکاری هم بیشترین پاس بین عزت‌اللهی و امید ابراهیمی ردوبدل شده که امری طبیعی است. این دو بازیکن هافبک وسط‌های ایران بودند. عزت‌اللهی در یک مورد دیگر هم عالی کار کرد. او موفق شد در این بازی سنگین بیش از ۱۰ کیلومتر بدود. ایران در بازی با اسپانیا ۱۰۶ کیلومتر دوید که آمار بسیار خوبی بود؛ شش کیلومتر بیشتر از بازی با مراکش. در برابر مراکش فقط امیری و انصاری‌فرد بودند که بیش از ۱۰ کیلومتر دویده بودند، اما در بازی با اسپانیا سعید عزت‌الهی، امید ابراهیمی، وحید امیری، مهدی طارمی و رامین رضائیان بیشتر از ۱۰ کیلومتر دویدند که بیشترین دوندگی با رقم ۱۰۸۵۰ متر متعلق‌به طارمی بود.

ایران چگونه صعود می‌کند؟

ایران با وجود ارائه یک نمایش شجاعانه مقابل اسپانیا با یک گل اتفاقی مغلوب این تیم شد و از رده اول گروه به جایگاه سوم سقوط کرد. در جدول گروه B جام جهانی ۲۰۱۸ روسیه دو تیم اسپانیا و پرتغال با چهار امتیاز در رده‌های اول و دوم قرار دارند. هر دو تیم در دو بازی خود چهار گل زده و سه گل خورده‌اند، بازی رودرروی دو تیم هم مساوی شده است و به دلیل برابری در تفاضل گل، گل زده و بازی رودررو، اسپانیا به دلیل گرفتن کارت زرد کمتر صدرنشین است. پس از این دو تیم چهارامتیازی، ایران با سه امتیاز سوم است. مراکش هم بدون امتیاز وداعی زودهنگام با جام داشت.

در بازی‌های آخر این گروه دوشنبه‌شب هم‌زمان ایران با پرتغال بازی دارد و اسپانیا با مراکش. ایران همچنان شانس صعود دارد و بد نیست احتمالات صعود تیم ملی مرور شود. ایران در صورت پیروزی مقابل پرتغال قطعا صعود می‌کند. برد ایران اگر با توقف اسپانیا همراه شود، تیم ملی در صدر گروه قرار می‌گیرد. اما اگر ایران و اسپانیا هر دو برنده شوند، اسپانیا به‌عنوان سرگروه راهی مرحله بعدی می‌شود و ایران به‌عنوان تیم دوم. تیم‌های صعودکننده این گروه در مرحله بعد با روسیه و اروگوئه بازی خواهند داشت. برد ایران اگر با باخت سنگین اسپانیا همراه شود، ایران و پرتغال صعود می‌کنند.

تنها راه صعود ایران پیروزی نیست، اگر شرایط خاصی رخ دهد، تیم ملی می‌تواند با تساوی هم راهی مرحله بعدی شود. تساوی ایران اگر با باخت اسپانیا به مراکش همراه شود دو تیم چهارامتیازی می‌شوند و اینجاست که تفاضل گل ملاک صعود خواهد شد. فرض کنید ایران با پرتغال مساوی کند و اسپانیا با اختلاف یک گل به مراکش ببازد، تفاضل هر دو تیم صفر می‌شود و کار به شمردن گل زده می‌کشد. اسپانیا همین الان سه گل بیشتر از ایران زده و در بازی رودررو هم پیروز شده است پس در حالتی که ایران مساوی کند و اسپانیا با اختلاف یک گل ببازد، باز هم تیم ملی حذف خواهد شد. در صورت شکست اسپانیا مقابل مراکش با اختلاف دو گل، ایران با تساوی مقابل پرتغال به مرحله بعد صعود خواهد کرد. کی‌روش و شاگردانش اگر نمی‌خواهند درگیر اما و اگرهای بازی اسپانیا و مراکش و باخت ۲-صفر اسپانیا باشند، یک راه برای صعود دارند؛ پیروزی مقابل پرتغال و خلق یک شگفتی تاریخی.

جام ۲۱

کی‌روش: دیدار با پرتغال ربطی به وطن‌پرستی ندارد

● کارلوس کی‌روش در بازی بعدی ایران در جام جهانی باید مقابل تیم ملی کشورش، پرتغال، قرار بگیرد. همین موضوع جالب باعث شده تا رسانه‌های پرتغالی بیشتر از قبل به سرمربی ایران توجه کنند. او در تازه‌ترین گفت‌وگوی خود با یک رسانه پرتغالی ابتدا درباره عملکرد ایران گفت: «زمانی که به اینجا رسیدیم، هیچ‌کس اعتباری برای ما قائل نبود تا بتوانیم آرزوهایمان را تحقق ببخشیم. جنگیدیم و نمی‌خواستیم هدیه ساده‌ای برای اسپانیا و پرتغال باشیم. تلاش کردیم تا هر روز رشد کنیم و این مسئله برایمان ساده به دست نیامد». او در پاسخ به این سؤال که شما «رونالدو» را می‌شناسید و چگونه او را مهار خواهید کرد، گفت: «حتی اگر بدانم چطور باید او را متوقف کنیم، آن را نخواهم گفت. مطلبی که در این گروه بسیار دیدنی خواهد بود، این است که کدام‌یک از تیم‌ها قادر به نشان‌دادن جانفشانی‌های بزرگ هستند. پرتغال بدون رونالدو هم تیم بزرگی است و این مسئله را در فینال یورو ۲۰۱۶ نشان داد». کی‌روش در پاسخ به این سؤال که آیا از عملکرد بازیکنان ایران در این مسابقات شگفت‌زده هستید، گفت: «چیزی که من را شگفت‌زده کرد، این بود که نتوانستیم شرایطی را برای بهتربودن در اختیار داشته باشیم. متأسفانه با همه توانایی‌ها و کیفیتی که ما داریم، باعث شرمندگی است که نتوانستیم برنامه خاص آماده‌سازی داشته باشیم. خوشحالیم که با کمترین زمان و امکانات، با نظمی که داشتیم، مراکش را شکست دادیم و مشکلات بزرگی را برای اسپانیا به وجود آوردیم». او با تمجید از عملکرد تیمش برابر اسپانیا، ادامه داد: «نقاط قوت اسپانیا را می‌شناختیم. آنان برای قهرمانی در جهان می‌جنگند و این چیزی است که آنها مسئولیتش را دارند. نکته غم‌انگیز اینجاست که همیشه برای دیدارهای اسپانیا داورانی از آمریکای جنوبی انتخاب می‌شود. آنها با هم هم‌زبان هستند و بازیکنان اسپانیا همیشه تلاش می‌کنند این داوران را تحت فشار بگذارند». سرمربی تیم ملی در پاسخ به این سؤال که دیدار برابر پرتغال بازی خیلی خاصی برای شما به شمار می‌آید، گفت: بازی با پرتغال برای ما حکم یک «مچ پوینت» دارد. این یک فیلم سینمایی است که حتی «مارتین اسکورسیزی» هم نمی‌توانست فیلم‌نامه‌ای را این‌گونه برای من بنویسد. صدالبته بازی خاصی است؛ اما ربطی به وطن‌پرستی یا ملی‌گرایی ندارد. کی‌روش درباره حمایت هواداران از تیم ملی ایران در روسیه، گفت: «خیلی خوشحالم که هواداران ایرانی در روسیه هستند. از همه آنها تشکر می‌کنم و همچنین قدردان همه هواداران واقعی تیم ملی هستم. من همیشه با آنها خواهم بود؛ اما شما می‌دانید که همیشه نسبت به کسانی که به طور واقعی هوادار نبوده‌اند و به برنامه آماده‌سازی تیم ملی لطمه زده‌اند و اکنون چهره دیگری از خود به نمایش می‌گذارند، آگاه هستم».

راموس بین ۲ نیمه به داور ایران - اسپانیا چه گفت؟

● دنی کارواخال در یک مصاحبه اختصاصی به صحبت سرخیو راموس با داور دیدار ایران و اسپانیا در بین دو نیمه اشاره کرد. به گزارش ایسنا و به نقل از آس، دنی کارواخال در یک مصاحبه اختصاصی با برنامه ال ترنسیتور، درباره موضوعات مختلفی صحبت کرد که دراین‌میان به بازی تیم ملی فوتبال اسپانیا برابر ایران نیز اشاره کرد. مدافع اسپانیایی گفت: جمله‌ام درباره تیم ملی ایران بد توصیف شد. من تنها نظر شخصی خودم را گفتم. هر تیمی می‌تواند بسته بازی کند، توپ‌ها را قطع کند یا بازیکنان خود را به زمین بیندازند. دروازه‌بان ایران برابر دیگو کاستا خود را از قصد به زمین زد. این فوتبال نیست و این تنها نظر من است. کارواخال درباره صحبت سرخیو راموس با داور دیدار ایران و اسپانیا توضیح داد: به داور به خاطر وقت‌کشی ایرانی‌ها اعتراض کردیم؛ اما در جریان بازی چیزی به او نگفتیم. سپس بین دو نیمه کمی با او صحبت کردیم و راموس به او گفت: «می‌دانم که اروگوئه‌ای هستی و از ما خوشت نمی‌آید؛ اما سعی کن یک فوتبال برگزار شود و بازی دائما متوقف نشود». داور پس از صحبت‌های راموس خندید و متوجه شد که این یک شوخی است.

۲۰۱۸ در قاب تصویر

آرژانتین صفر- کرواسی ۳، مسی در آستانه حذف از جام جهانی

کرواسی چهارمین تیم صعودکننده پس از روسیه، اروگوئه و فرانسه

برزیل ۲ - کاستاریکا صفر، نجات نیمار در ثانیه‌های واپسین

نیجریه ۲ - ایسلند صفر