خبر

طرح امریکا برای تشکیل دولت در عراق

یک از اعضای مهم فهرست العراقیه با گذشت بیش از یک هفته از پایان سفر معاون اوباما به منطقه از طرح امریکا در زمینه تشکیل دولت جدید عراق پرده برداشت. طارق الهاشمی در جمع برخی از رسانه‌های خبری در بغداد اظهار داشت: امریکا پیشنهادی ارائه کرده است که بر مبنای آن دولت توسط العراقیه و ائتلاف دولت قانون تشکیل شده و در نهایت پست‌های باقی‌مانده میان دیگر جریان‌ها تقسیم شود. وی با اشاره به مذاکرات اخیر میان ائتلاف دولت قانون و فهرست العراقیه تاکید کرد: هم اکنون در انتظار پاسخ ائتلاف دولت قانون به این مساله هستیم که آیا حق العراقیه را در تشکیل دولت قبول می‌کنند یا نه. البته اگر ائتلاف مالکی به این مساله پاسخ منفی بدهد، العراقیه خود را به ائتلاف حکیم نزدیک خواهد کرد. این عضو مهم فهرست العراقیه با اشاره به اینکه پیش‌بینی آینده غیرممکن است، افزود: رسیدن به توافق در مساله روسای سه‌گانه عراق (ریاست پارلمان، ریاست‌جمهوری و نخست‌وزیر) طی دو هفته با توجه به شرایط فعلی دور از ذهن است. خاطرنشان می‌شود سران جریان‌های سیاسی عراق روز دوشنبه گذشته با تاخیر دو هفته‌ای نشست پارلمان برای به توافق رسیدن در مساله روسای سه‌گانه توافق کردند.

انگلیسی‌ها خواستار خروج از افغانستان شدند

به گزارش سایت شبکه الجزیره، ده‌ها تظاهرکننده در برابر مقر دیوید کامرون نخست‌وزیر انگلیس در لندن، خواستار خروج نیروهای انگلیسی از افغانستان شدند. تظاهرکنندگان دست‌نوشته‌هایی در دست داشتند که در آن بازگشت نیروها به کشورشان را مطرح کرده بودند. لیام فاکس وزیر دفاع انگلیس اعلام کرد: آموزش و بالا بردن توانمندی‌های نیروهای امنیت ملی افغانستان امری حیاتی برای مسوولیت بین‌المللی ما در افغانستان است. فاکس ادامه داد: این مساله هرگز پیشرفت واقعی را نابود نخواهد کرد و باید چنین مسوولیت‌هایی به همراه نیروهای بین‌المللی در کنار نیروهای امنیتی افغانستان ادامه یابد. بر اساس تازه‌ترین نظرسنجی‌ها، تنها ۱۷ درصد مردم انگلیس با وزیر دفاع این کشور موافق هستند، در حالی که تعداد زیادی از مردم انگلیس شدیداً مخالف جنگ هستند. این در حالی است که مخالفت سربازان انگلیسی برای خدمت در افغانستان نیز نگرانی مسوولان امنیتی را به همراه داشته است. این تظاهرات در پی کشته شدن چهار سرباز انگلیسی در یک روز که سه تن از آنها توسط یک سرباز افغان کشته شده بودند، به درخواست ائتلاف «جنگ را متوقف کنید» برگزار شد.

یک دیپلمات ترک معاون دبیرکل ناتو شد

یک دیپلمات ترکیه‌ای به سمت معاون دبیرکل سازمان پیمان آتلانتیک شمالی (ناتو) منصوب شد.

حسین دیری اوز مشاور ارشد سیاست خارجی عبدالله گل رئیس‌جمهور ترکیه به سمت معاون دبیرکل ناتو منصوب شد. پیش از این آندرس فوگ راسموسن دبیرکل ناتو به ترکیه قول داده بود در صورت حمایت آنکارا از دبیرکلی وی یکی از دیپلمات‌های ترکیه را به عنوان معاون خود منصوب کند و به این ترتیب قول خود را بجا آورد. حسین دیری اوز که معاون برنامه‌ریزی دفاعی دبیرکل ناتو می‌شود از تاریخ اول آگوست سال جاری در این سمت آغاز به کار می‌کند.

روحانی یمنی‌تبار در لیست سیاه امریکا

وزارت خزانه‌داری امریکا اعلام کرد انور العولقی یکی از رهبران برجسته القاعده در لیست حامیان تروریست قرار دارد و دارایی‌های مالی وی مسدود شده و همچنین هر نوع تبادل با وی ممنوع است. استوارت لوی از مقام‌های ارشد امریکا در امور تروریست و اطلاعات مالی گفت: اثبات شده است که انور العولقی روحانی امریکایی یمنی‌الاصل فردی بسیار خطرناک است و پیشتر بر انجام یک سری حملات مرگبار علیه امریکایی‌ها و دیگر شهروندان کشورهای جهان ایفای نقش کرده است. لوی تاکید کرد: وی شخصاً در حمایت از تروریسم از جمله بودجه‌رسانی برای گروه‌های تروریستی، به خدمت گرفتن و آموزش عوامل تروریستی و همچنین طرح‌ریزی و دستور برای حملات تروریستی علیه انسان‌های بی‌گناه نقش داشته است.

اسرائیل قصد دارد نوار غزه را مستقل اعلام کند

اتحادیه اروپا کنترل غزه را بررسی می‌کند

گروه بین‌الملل: همزمان با اعلام اسرائیل مبنی بر پایان دادن به اشغال نوار غزه، اتحادیه اروپا می‌گوید حاضر است کمک‌های لازم را برای بازگشایی گذرگاه‌های این منطقه در اختیار بگذارد. آلمان ضمن ابراز مخالفت با این طرح آن را مانعی در راه تشکیل کشور مستقل فلسطینی در کرانه باختری رود اردن و نوار غزه ارزیابی کرده است. روز جمعه اویگدور لیبرمن وزیر خارجه اسرائیل طرحی را برای پایان بخشیدن به سیطره «اسرائیل» بر نوار غزه اعلام کرد به نحوی که با این اقدام نوار غزه به یک منطقه مستقل و مجزا مبدل می‌شود.

بر اساس این گزارش لیبرمن معتقد است طبق این طرح، محافل بین‌المللی اسرائیل را به دلیل پایان بخشیدن به اشغال نوار غزه به رسمیت خواهند شناخت. بر اساس این طرح محرمانه، از امریکا و «بان کی مون» دبیرکل سازمان ملل و چهره‌های برجسته حقوق بین‌الملل خواسته شده است شرایط لازم را برای به رسمیت شناختن پایان اشغالگری نوار غزه بررسی کنند. پیش‌بینی می‌شود لیبرمن این طرح را در مقابل «کاترین اشتون» مسوول سیاست خارجی اتحادیه اروپا و شش تن از وزیران اروپایی مطرح کند. این شش وزیر تصمیم دارند هفته آینده به منظور بسیج حمایت‌های کشورهای اروپایی از اسرائیل، به مسوولیت این رژیم در قبال نوار غزه پایان داده و این مسوولیت را به طرف حاکم بر آن تحمیل کنند. لیبرمن می‌خواهد از مسوولان اروپایی بخواهد طرح احداث نیروگاه برق و تاسیسات لازم برای شیرین‌سازی آب دریا و تصفیه آب و فاضلاب را برای دولت فلسطین مطرح کنند. گروه‌های فتح و حماس با این طرح مخالفت کرده‌اند. جنبش حماس این طرح را فرار اسرائیل از زیر بار مسوولیت در قبال این منطقه دانست. «سامی ابوزهری» سخنگوی جنبش حماس در این باره گفت: ما با این طرح مخالفیم، زیرا غزه بخشی از فلسطین اشغالی به شمار می‌رود و دشمن صهیونیستی باید به دلیل مسوولیت قانونی در قبال اشغال سرزمین فلسطین پاسخگو باشد. از سوی دیگر احمد عساف سخنگوی جنبش فتح نیز طی بیانیه‌ای اظهار داشت: جنبش فتح این طرح اسرائیل را به رسمیت نمی‌شناسد و با این طرح همکاری نمی‌کند بلکه با آن مخالف است. وی در ادامه افزود: بر اساس قوانین و قطعنامه‌های بین‌المللی اراضی نوار غزه تحت کنترل اسرائیل است. نیروهای اسرائیلی به صورت یکجانبه و بدون توافق سازمان آزادیبخش فلسطین (ساف) از نوار غزه عقب‌نشینی کردند. با این حال امروز قرار است کاترین اشتون مسوول سیاست خارجی اتحادیه اروپا وارد غزه شود. این دومین سفر وی به این منطقه طی چهار ماه گذشته خواهد بود. از سوی دیگر، فرانکو فراتینی وزیر امور خارجه ایتالیا اظهار داشت قرار است در آغاز ماه سپتامبر به همراه وزیران امور خارجه اتحادیه اروپا به نوار غزه سفر کند. وی در ادامه افزود: این سفر که در پی درخواست اویگدور لیبرمن وزیر امور خارجه اسرائیل صورت خواهد گرفت، بسیار مهم است و ما به خوبی زمینه‌های لازم را برای انجام آن فراهم خواهیم کرد. این تحولات درحالی رخ می‌دهد که محمود عباس نیز خواستار استقرار نیروهای ناتو در کرانه باختری با هدف تشکیل دولت مستقل فلسطینی شده است. به نظر می‌رسد مجموع این رویدادها به سمتی می‌رود که نقش اتحادیه اروپا را در غزه و فلسطین بیشتر کند. این طرحی است که امریکا و اسرائیل نیز از آن استقبال می‌کنند.

نصرالله : جاسوسان را اعدام کنید

گروه بین‌الملل: سیدحسن نصرالله دبیرکل حزب‌الله لبنان عصر روز جمعه در سخنانی از طریق ویدئوکنفرانس و در مراسم بزرگداشت مبارزانی که در جریان جنگ ژوئیه ۲۰۰۶ اسرائیل علیه لبنان جانباز شدند، گفت: امروز یکی از مهم‌ترین چالش‌ها و تهدیدهای پیش روی لبنان و ملت و مقاومت، مساله شبکه مزدوران و جاسوسان رژیم صهیونیستی است. این مساله شایسته توجه و اهتمام بیشتری است و درباره آن دو موضوع وجود دارد؛ یکی مساله مزدوران و جاسوسان و شبکه‌ها و مساله دوم موضوع شبکه ارتباطات است که هر کدام موضوع جداگانه‌ای است.

درباره موضوع نخست اگر به عنوان مثال به جنگ ژوئیه اشاره کنیم، مزدوران و جاسوسان نقش‌های گسترده‌ای پیش از جنگ داشتند. دبیرکل حزب‌الله لبنان افزود: پیش از جنگ جاسوسان و مزدورانی که دستگیر شدند، اطلاعات مهمی به دشمن اسرائیلی دادند و براساس این اطلاعات، اماکن مختلف بمباران شد و افراد زیادی شهید و زخمی شدند. این به آن معنا است که این جاسوسان شرکای کشتار و جنایت و ویرانگری و رانده شدن افراد هستند. این مزدوران در تمام جنایاتی که دشمن صهیونیستی در جنگ ژوئیه مرتکب شد، شریک هستند.

سیدحسن نصرالله خاطرنشان کرد: اسرائیلی‌ها از این مزدوران می‌خواهند نقش فتنه‌انگیزی را ایفا کنند و به اقدامات تحریک‌آمیز و تنش‌زا دست بزنند. برخی مزدوران اعتراف کرده‌اند از ما خواسته می‌شد به ویژه در روستاهای جنوب مشکلاتی را میان جنبش امل و حزب‌الله به وجود آوریم.

دبیرکل حزب‌الله لبنان افزود: ما خواستار اجرای احکام اعدام صادره بدون هرگونه تعلل هستیم، زیرا اعدام مانع افزایش غیرمنطقی و بسیار خطرناک شبکه‌های مزدوران و جاسوسان می‌شود. وظیفه خود می‌دانم از موضع میشل سلیمان، رئیس‌جمهور، تقدیر کنم که اعلام کرد هر حکم اعدامی را که دستگاه قضایی مربوطه در این زمینه صادر کند، امضا خواهد کرد. مقامات امنیتی لبنان تاکنون از بازداشت سه جاسوس اسرائیل در شرکت آلفا خبر داده‌اند.

با توجه به ارتباطات این جاسوس‌ها، موساد (سرویس جاسوسی اسرائیل) به سادگی می‌توانسته در سال‌های اخیر به تمامی اطلاعات و تماس‌های مخابره‌شده شرکت آلفا دسترسی داشته باشد و حتی مکان شخصی را که در حال برقراری تماس با تلفن همراه خود است، پیدا کند. بر این اساس، موساد در این سال‌ها می‌توانسته علاوه بر مکان‌یابی شخصی که در لبنان در حال برقراری تماس است، به اطلاعات تلفن همراه شخص مورد نظر دسترسی پیدا کرده و تماسی را اضافه یا حذف کند. برخی منابع عربی می‌گویند مساله جاسوسان در لبنان با دادگاه رفیق حریری گره خورده است؛ دادگاهی که هنوز برگزار نشده است.

حمله تند چاوس به واتیکان و کلمبیا

رئیس‌جمهوری ونزوئلا می‌گوید در مراسم تحلیف رئیس‌جمهوری منتخب کلمبیا شرکت نمی‌کند و در صورتی که دولت کلمبیا اتهامات علیه ونزوئلا را پس نگیرد روابط بین دو کشور را قطع خواهد کرد. هوگو چاوس به تازگی حمله تندی هم علیه واتیکان و شخص پاپ انجام داده است. چاوس به خبرگزاری رسمی ونزوئلا گفت: اتهامات «اوریبه آوارو» (که دوران ریاست‌جمهوری‌اش در حال خاتمه است) علیه ونزوئلا، برای ایجاد اخلال در فعالیت سانتوس ریاست‌جمهوری جدید کلمبیا مطرح شده است. دولت کلمبیا از سازمان کشورهای امریکایی خواسته جلسه فوق‌العاده‌ای را برای بررسی اعتراضات این کشور در مورد وجود پایگاه‌های نظامی نیروهای مسلح انقلابی کلمبیا (فارک) در خاک ونزوئلا تشکیل دهد. چاوس ضمن رد اتهامات مذکور تاکید کرد: ونزوئلا کسی را در خاک خود پنهان نکرده و اگر به دلایلی یک کلمبیایی به صورت غیرقانونی وارد خاک ونزوئلا شده بدون اجازه دولت بوده است. چاوس در همین حال آمادگی مجدد خود را جهت از سرگیری گفت‌وگو با کلمبیا پس از به دست گرفتن قدرت توسط سانتوس اعلام کرد و خاطرنشان ساخت: از سرگیری گفت‌وگوها به این امر بستگی دارد که مقامات کلمبیایی رویکردی محترمانه نسبت به ونزوئلا داشته باشند.

بنا بر گزارش اروپاپرس، «گابریل سیلوا» وزیر دفاع کلمبیا روز پنجشنبه گذشته ضمن دیدار خصوصی با مدیران رسانه‌های این کشور، فیلمی ویدئویی را برای آنها به نمایش گذاشته که در آن چندین تن از رهبران فارک و ارتش آزادیبخش ملی (ای‌ال‌ان) در پایگاهی در ونزوئلا نشان داده شده‌اند. هوگو چاوس همچنین خواستار بررسی روابط کشورش با واتیکان شده است. روابط دولت ونزوئلا با کلیسای کاتولیک آن کشور که از سیاست‌های چاوس انتقاد می‌کند به تدریج رو به تنش فزاینده گذاشته است. رهبر ونزوئلا گفت از وزیر امور خارجه کشورش خواسته گروهی از متخصصان را مامور بررسی موافقتنامه‌ای کند که برای کلیسای کاتولیک امتیازاتی بیشتر از ادیان دیگر در ونزوئلا قائل شده است.

علاوه بر آن چاوس رهبری پاپ بندیکت شانزدهم را مورد تردید قرار داد و گفت پاپ فرستاده خدا بر زمین نیست. نماینده پاپ در کاراکاس از دادن پاسخ بلافاصله به اظهارات رئیس‌جمهوری ونزوئلا خودداری کرد. سخنان چاوس دو روز پس از آن ایراد شد که کنفرانس اسقف‌های ونزوئلا در بیانیه‌ای اعلام کرد قطبی شدن سیاسی در ونزوئلا، محیطی پرخصومت به وجود می‌آورد.

پیشتر در سال جاری وزارت امور خارجه امریکا در گزارشی در مورد آزادی دینی در ونزوئلا گفته بود در ونزوئلا تلاش‌هایی به وسیله دولت برای محدود کردن نفوذ سیاسی کلیسای کاتولیک و گروه‌های مذهبی انجام می‌شود. کلیسای کاتولیک با انتشار بیانیه‌ای از کارنامه دموکراسی و حقوق بشر ونزوئلا انتقاد کرد.

افشای نقش کارتل‌های نفتی در آزادی متهم لاکربی

نزدیک به یک سال پس از آزادی عبدالباسط المقرحی یکی از عوامل انفجار هواپیمای پان‌امریکن بر فراز اسکاتلند، دولت ائتلافی بریتانیا از تصمیم دولت اسکاتلند به آزادی او ابراز تاسف کرد و آن را «اشتباه» خواند. روزنامه انگلیسی گاردین از قول نایجل شاین‌والد سفیر بریتانیا در ایالات متحده، گفت دولت بریتانیا اکنون تصمیم دولت اسکاتلند به آزادی المقرحی را تصمیمی خطا می‌داند. عامل انفجار هواپیمای امریکایی بر فراز روستای لاکربی در اسکاتلند که حدود ۹ سال پیش به جرم دست داشتن در این انفجار به حبس ابد محکوم شده بود اواسط مردادماه سال گذشته به خاطر ابتلا به بیماری سرطان و به دلایل «بشردوستانه» آزاد شد.

عبدالباسط المقرحی روز ۲۹ مردادماه، ۲۰ آگوست، سال گذشته به لیبی بازگشت و مورد استقبال گرم معمر قذافی قرار گرفت. اعتراف دولت بریتانیا به اتخاذ تصمیم اشتباه در حالی علنی شده است که گروهی از سناتورهای دموکرات امریکا نیز ادعا کرده‌اند کمپانی بریتیش‌پترولیوم برای رسیدن به یک قرارداد نفتی بزرگ با کشور لیبی از نفوذ خود در دولت بریتانیا برای آزادی المقرحی استفاده کرده است. به نظر می‌رسد ستاره بریتیش‌پترولیوم در امریکا در حال افول است و این شرکت حتی روزی را بدون دردسر نمی‌تواند پشت سر بگذارد: اول نشت نفت در خلیج مکزیک، سپس تحریم‌های امریکا علیه جمهوری اسلامی و حال دست داشتن در آزادی عبدالباسط المقرحی.

حمله به کاروان شیعیان پاکستان

مقام‌های پاکستان می‌گویند در حمله پیکارجویان به تعدادی خودروی غیرنظامی در منطقه‌ای در شمال غرب این کشور دست‌کم ۱۶ نفر کشته و تعدادی مجروح شدند. در این حمله، پیکارجویان به سوی خودروهایی که تحت اسکورت نیروهای امنیتی بودند، آتش گشودند. گفته می‌شود همه کشته‌شدگان شیعه بودند و بیشتر آنها با اتوبوس سفر می‌کردند.

به گزارش بی‌بی‌سی این خودروها از منطقه خرم به شهر پیشاور، شهر اصلی منطقه شمال غرب پاکستان، در حرکت بودند. ارتش پاکستان در این منطقه مشغول عملیاتی علیه پیکارجویان اسلامی است. منطقه خرم طی سه سال اخیر شاهد یک رشته بمبگذاری، حمله و درگیری مسلحانه بوده است. هدف تعدادی از این حملات، سرقت و آدم‌ربایی در ازای دریافت باج است. بنا بر گزارش‌ها، ارتش پاکستان طی ماه‌های اخیر حدود یکصد تن از پیکارجویان این منطقه را که نزدیک به مرز افغانستان واقع شده، کشته است.

طی چند هفته اخیر، پاکستان شاهد چند انفجار انتحاری بود. روز پنجشنبه دست‌کم پنج نفر در دره سوات کشته شدند. پیشتر نیز دو بمبگذار انتحاری، وسایل انفجاری همراه خود را در منطقه قبیله‌نشین مهمند منفجر کردند که در این حملات، بیش از یکصد نفر کشته شدند. دولت پاکستان برای سرکوب ناآرامی‌های این منطقه تحت فشار امریکاست.

انفجار مرگبار در شهر مرزی مکزیک

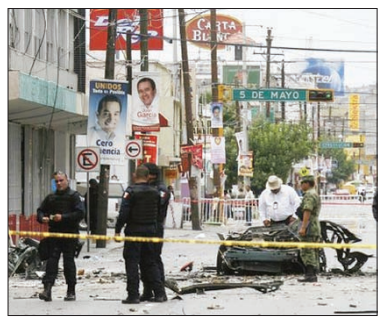

انفجار بمب در شهر سیوداد خوارز مکزیک که در نزدیکی مرز امریکا واقع است، دست‌کم چهار کشته و ۱۶ زخمی برجای گذاشت. به گزارش بی‌بی‌سی پلیس مکزیک کارتل مواد مخدر خوارز را عامل این بمبگذاری می‌داند و ناظران این واقعه را نشانه تشدید درگیری‌ها بین کارتل‌های مواد مخدر و دولت مکزیک ارزیابی می‌کنند. در این حادثه عوامل حمله توانستند با قرار دادن مردی که گمان می‌رفت زخمی است، در کنار یک خودرو، ماموران پلیس و امدادگران را به سمت آن جلب کنند. اما در پی حضور امدادگران و نیروهای امنیتی در محل، بمب جاسازی‌شده در خودرو منفجر شد که در نتیجه آن دو مامور پلیس و دو امدادگر کشته شدند. تعداد زخمی‌ها نیز ۱۶ نفر اعلام شده است. پلیس مکزیک معتقد است کارتل خوارز این عملیات را در واکنش به بازداشت اخیر رهبر یکی از باندهای وابسته به این کارتل انجام داده است. در سال میلادی جاری حداقل هفت هزار نفر در درگیری‌های نیروهای دولتی با کارتل‌های قدرتمند مواد مخدر در مکزیک جان خود را از دست داده‌اند. سال گذشته ۹ هزار نفر در این درگیری‌ها کشته شده بودند. با این حال فیلیپه کالدرون رئیس‌جمهوری مکزیک بر ادامه استفاده از ارتش علیه کارتل‌های مواد مخدر مصمم است. از سال ۲۰۰۶ میلادی که فیلیپه کالدرون علیه این کارتل‌ها به ارتش متوسل شد، بیش از ۲۵ هزار نفر در مکزیک در خشونت‌ها جان خود را از دست دادند. در ماه خرداد نیز پلیس مکزیک اعلام کرد در یک معدن متروکه در جنوب این کشور جسد ۵۵ نفر از قربانیان احتمالی کارتل‌های مواد مخدر را کشف کرده است. به گفته پلیس اجساد از ارتفاع ۲۰۰متری از طریق دریچه تصفیه هوا به درون معدن پرتاب شده بودند. مقام‌های مکزیک می‌گویند اجساد به تدریج در این معدن نقره که در ایالت جنوبی گوئرارو واقع است، پرتاب شده بودند. یکی از قربانیان رئیس یک زندان محلی بود. گفته می‌شود روی برخی از اجساد خالکوبی‌هایی وجود دارد که نشان می‌دهد آنها عضو باندهای تبهکار و قاچاق مواد مخدر بوده‌اند. پلیس احتمال می‌دهد کارتل‌ها از معادن دیگری نیز در محل، برای دفن اجساد استفاده کرده باشند و به همین دلیل در حال بازدید از آنهاست.

گزارش

تغییر راهبرد سیاست‌خارجی روسیه

دیمیتری مدودف در جمع ۱۵۰ سفیر و کارمند عالی‌رتبه وزارت امور خارجه روسیه اهداف کلی سیاست خارجی کشورش را تشریح کرد. او در این راستا کشورهای عضو اتحادیه اروپا و ایالات متحده امریکا را به عنوان کشورهایی که روسیه با آنها در زمینه سیاست جهانی همکاری می‌کند، معرفی کرد.

رئیس‌جمهور روسیه در این نشست، مهم‌ترین هدف دولت را مدرنیزه کردن اقتصاد نامید و تاکید کرد وزارت خارجه کشورش نیز باید در راستای این هدف بیش از پیش فعالیت کند. به گفته مدودف، هدف دوم سیاست خارجی روسیه باید ترویج و تقویت دموکراسی و حقوق شهروندی در سراسر جهان باشد. او در این رابطه تاکید کرد: «ما باید برای انسانی‌تر کردن سیستم‌های اجتماعی در سراسر جهان و به‌ویژه در کشور خودمان تلاش کنیم.»

رئیس‌جمهور روسیه گفت به نفع روسیه است تعداد کشورهایی که سیاست‌های خود را بر مبنای ارزش‌های دموکراتیک شکل می‌دهند، افزایش یابد. سومین هدف مهم سیاست خارجی روسیه باید مبارزه با جنایات سازماندهی‌شده باشد. مدودف در این رابطه از تروریسم، قاچاق مواد مخدر و مهاجرت‌های غیرقانونی نام برد.

اشتفان شول روزنامه‌نگار و کارشناس در امور روسیه که با روزنامه «فرانکفورتر روندشاو» همکاری می‌کند در مطلبی که در همین روزنامه چاپ شده، به اظهارات رئیس‌جمهور روسیه پرداخته است. او می‌نویسد حرف‌های مدودف در روسیه با واکنش گسترده‌ای روبه‌رو شده‌اند. شول به نقل از روزنامه روسی کومرسانت می‌نویسد: «تاکنون هیچ کس چنین اولویت‌هایی برای سیاست خارجی روسیه قائل نشده بود.»

این روزنامه معتقد است مدودف در زمینه سیاست خارجی کاملاً «تغییر مسیر» داده است. شول اشاره می‌کند مدودف روابط با کشورهای مشترک‌المنافع را در وهله سوم اهمیت قرار داده و در رابطه با ایران هم بی‌علاقگی نشان می‌دهد. رئیس‌جمهور روسیه در جمع کارمندان وزارت امور خارجه تاکید کرد: «همکاری ما با کشورهای مشترک‌المنافع نباید در روند همکاری با اروپا، امریکا و منطقه آسیا- پاسیفیک - خللی وارد کند.»

اشتفان شول در مقاله خود به نقل از الکسی ماکارکین کارشناس سیاسی مقیم مسکو می‌نویسد: «پیشتر روسیه در بازی علیه امریکا به دنبال دوستانی چون ایران و ونزوئلا بود. امروز وضع فرق کرده و روسیه به دنبال نوسازی است، به همین دلیل هم رابطه با غرب اولویت پیدا کرده است.» به گفته شول بسیاری از کارشناسان روسی، از «انقلاب بی‌سروصدای مدودف در سیاست خارجی» استقبال کرده‌اند. او از کنستانتین کوستاشیوو رئیس کمیته امور بین‌الملل پارلمان روسیه نقل می‌کند: اینکه رئیس‌جمهور روسیه برای مدرنیزه کردن اقتصاد و پیشرفت در زمینه‌های سیاسی و اجتماعی به شیوه‌های «من‌درآوردی» عمل نمی‌کند بلکه می‌خواهد از تجربیات خارجی‌ها استفاده کند، قابل تمجید است.

شول می‌نویسد برخی از ناظران سیاسی در اینکه مدودف برای رسیدن به اهداف مذکور دست به اقدامات اساسی بزند، تردید دارند. الکسی موشین کارشناس سیاسی روس در گفت‌وگو با روزنامه «فرانکفورتر روندشاو» گفته است: «سخنان مدودف با تقسیم کاری‌ای که او با ولادیمیر پوتین نخست‌وزیر روسیه کرده مطابقت دارد. علاوه بر این، مدودف در گفت‌وگو با کارمندان وزارت امور خارجه تاکید کرده است سیاست خارجی به هیچ وجه نباید بر خلاف منافع ملی باشد.»

شول به نقل از موشین تاکید می‌کند: «مدودف شکل سیاست خارجی روسیه را تعیین می‌کند، نه محتوای آن را.»

خبر

مبارک خیال کناره‌گیری ندارد

مجله انگلیسی اکونومیست در گزارشی از احتمال وقوع کودتای مردمی در مصر به دلیل شبهات و پیچیدگی‌های مربوط به انتقال قدرت در این کشور و اشاعه فساد در آن خبر داد. به گزارش ایسنا این مجله اقتصادی در گزارش خود با اشاره به جمله حسنی مبارک رئیس‌جمهور مصر مبنی بر اینکه «تا آخرین نفس به مصر خدمت خواهم کرد» آورده است: به نظر نمی‌رسد مبارک آمادگی کناره‌گیری از حکومت را داشته باشد. این مجله در ادامه به پاسخ حسنی مبارک به سوال‌های مطرح‌شده مبنی بر اینکه چه کسی رئیس‌جمهور آینده مصر خواهد شد، اشاره می‌کند و می‌نویسد: پاسخ مبارک به این سوال همواره مبهم بوده اما پاسخ سیاستمداران وابسته به حزب ملی حاکم مصر درباره نامزد این حزب در انتخابات ریاست‌جمهوری سال ۲۰۱۱ همواره به جمال مبارک پسر حسنی مبارک اشاره دارد که وی را باکفایت‌ترین نامزد برای این سمت می‌دانند.اکونومیست همچنین آورده است: وضعیت موجود که مصری‌ها در آن به سر می‌برند و بازی تخمین زدن اینکه چه کسی رئیس‌جمهور آتی این کشور است به شکلی آشکار بیانگر سال‌های حکومت حسنی مبارک و ابهامات و پیچیدگی‌های موجود در حکومت مصر و حامیان آن است.این مجله به ناتوانی نظام سیاسی و پیچیدگی‌های مربوط به انتقال قدرت و اشاعه فساد و ناامیدی مردمی در مصر اشاره کرده و از احتمال وقوع موج خشونت‌های مردمی در این کشور خبر داده است.اکونومیست آورده است: احتمال افزایش ابراز این خشونت‌های قدرتمند وجود دارد اما انتظار نمی‌رود که این موج خشونت‌ها به برقراری دموکراسی در مصر از طریق یک کودتای خونین در مدت زمان کوتاه بینجامد.

پارت پولاد
تولیدکننده درب و پنجره‌های عایق یو پی وی سی
با شیشه‌های دو و سه جداره بوسیله ماشین‌آلات تمام اتوماتیک آلمانی
۴۰٪ کاهش هزینه مصرف برق و گاز

تعویض پنجره‌های آهنی بدون نیاز به تخریب و رنگ‌آمیزی
www.bayaco.com
تلفن: ۸۸۷۵۷۹۷۹ - ۸۸۷۵۳۰۹۸ - ۸۸۷۶۸۶۰۵ - ۸۸۵۰۰۵۶۹ (۰۲۱)
فکس: ۸۸۷۵۲۱۲۸ (۰۲۱) وب سایت: www.partpoolad.com ایمیل: info@partpoolad.com