خبر

## لِویس از ناحیه مچ پا مشکل دارد

در تست‌های پزشکی انجام‌شده در کشور امارات، مشخص شد مدافع مدنظر باشگاه پرسپولیس در ناحیه مچ پای خود آسیب‌دیدگی دارد و به همین دلیل احتمال جذب او کاهش یافته است. باشگاه پرسپولیس برای تقویت خود در پست دفاع چپ، از چند روز پیش مذاکرات متعددی با جمال لِویس مدافع ایرلندی پیشین تیم‌های نیوکاسل، نوریچ و واتفورد انجام داد و حتی توافقاتی نیز بر سر مبلغ قرارداد صورت گرفت، اما همه چیز منوط به انجام تست‌های پزشکی شد. جمال لِویس طبق توافق با مدیران پرسپولیس قرار بود تست‌های ابتدایی را در امارات پشت سر بگذارد و سپس در صورت تأیید سلامت او، برای عقد قرارداد و انجام تست‌های نهایی راهی تهران شود، اما ظاهرا در این زمینه مشکلاتی پیش آمده است. در تست‌های پزشکی ابتدایی که جمال لویس در کشور امارات پشت سر گذاشته، مشخص شده است این بازیکن از ناحیه مچ پای چپ خود دچار مشکل و مصدومیت است و به همین دلیل احتمالا جذب او توسط پرسپولیس منتفی خواهد شد. یکی از مسئولان باشگاه پرسپولیس با تأیید این موضوع گفت: «جمال لویس چون در پست دفاع بازی می‌کند، احتمالا نمی‌تواند با مصدومیتی که دارد کارایی زیادی در این پست داشته باشد. ضمن اینکه مبلغ توافق‌شده با او نیز بسیار زیاد بود و با توجه به مصدومیت او از ناحیه مچ پا، به نظر می‌رسد جذب این بازیکن چندان منطقی نباشد و احتمالا حضور او در پرسپولیس منتفی خواهد بود». باشگاه پرسپولیس که دو جای خالی در فهرست بزرگسالان خود دارد، از چند وقت پیش دنبال جذب یک مدافع چپ و یک مهاجم خارجی است تا در رقابت نقل‌وانتقالاتی از حریف دیرینه خود یعنی استقلال عقب نماند. عملکرد پُرنوسان پرسپولیس در هفته‌های ابتدایی لیگ برتر نیز باعث شده است مدیران این باشگاه به وحید هاشمیان برای معرفی دو بازیکن خارجی تأکید کنند.

## تصمیم‌گیری یوفا درباره حضور رژیم صهیونیستی در مسابقات

رادیو اسپانیایی «Onda Cero» گزارش داد کمیته اجرائی اتحادیه فوتبال اروپا (یوفا) سه‌شنبه آینده درباره پیشنهاد حذف رژیم صهیونیستی از تمام مسابقات اروپایی، چه در سطح ملی و چه در سطح باشگاهی، رأی‌گیری خواهد کرد. به گفته این منبع، قطر رهبری این دادخواست را بر عهده دارد و هم‌زمان به دنبال تضمین اکثریت آرا در کمیته برای تصویب و پذیرش رسمی این تصمیم است. این تحول در زمانی حساس رخ می‌دهد که عرصه ورزش به‌طور درخور توجهی با مسائل سیاسی در هم تنیده شده است و انتظار قابل توجهی برای نتایج جلسه رأی‌گیری وجود دارد که می‌تواند تغییر چشمگیری در چشم‌انداز فوتبال اروپا ایجاد کند. این دادخواست در بحبوحه وقایع ناگواری که ساکنان نوار غزه حدود دو سال است تجربه می‌کنند، مطرح می‌شود که منجر به موج گسترده‌ای از محکومیت‌ها و مواضعی شده است که خواستار اعمال تحریم‌های ورزشی علیه اسرائیل هستند، مشابه آنچه در بحران‌های بین‌المللی قبلی (تعلیق تیم ملی روسیه) رخ داده است.

## ایتالیا پیروز جدال بزرگ با آرژانتین

در دومین روز از مرحله یک‌هشتم نهایی رقابت‌های والیبال قهرمانی جهان ۲۰۲۵ که به میزبانی فیلیپین در حال برگزاری است، تیم‌های ایتالیا و آرژانتین روز گذشته به دیدار یکدیگر رفتند. شاگردان دی‌جورجی در ایتالیا در پایان این دیدار موفق شدند ۳ بر صفر به پیروزی برسند و راهی مرحله یک‌چهارم نهایی شوند. روز شنبه هم ترکیه موفق شد هلند را از دور رقابت‌ها خارج کند. تیم ایران هم فردا برابر صربستان قرار می‌گیرد.

## حمید سوریان؛ برترین کشتی‌گیر قرن

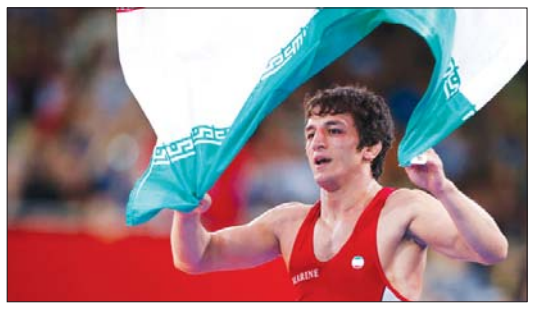

تیم ملی کشتی فرنگی ایران با کسب عنوان قهرمانی در رقابت‌های جهانی زاگرب، دوران سلطه خود را تثبیت کرد. هم‌زمان، سایت روسی ایزوستیا با انتشار گزارشی، حمید سوریان را به‌عنوان برترین کشتی‌گیر فرنگی قرن ۲۱ معرفی کرد. رقابت‌های جهانی کشتی فرنگی ۲۰۲۵ در زاگرب کرواسی به پایان رسید و تیم ملی کشتی فرنگی ایران توانست قهرمان این رقابت‌ها شود. سایت روسی ایزوستیا در گزارشی به قهرمانان کشتی فرنگی در اوزان مختلف در قرن بیست‌ویکم پرداخت و حمید سوریان را بهترین فرنگی‌کار این قرن توصیف کرد. سوریان در مسابقات جهانی شش طلا در اوزان ۵۵ و ۵۹ کیلوگرم به دست آورد که پنج طلا در ۵۵ کیلوگرم و یک طلا در ۵۹ کیلوگرم بود.

## کین روی دست هالند و رونالدو بلند شد

هری کین در آستانه شکستن یک رکورد بزرگ در فوتبال اروپا قرار گرفته است. پس از اینکه هری کین روز شنبه سه گل مقابل هوفنهایم به ثمر رساند و تعداد گل‌هایش را در هفت بازی این فصل به عدد ۱۳ رساند، اکنون به شکستن یکی از رکوردهای ارلینگ هالند در سیتی و کریستیانو رونالدو در رئال‌مادرید نزدیک شده است. اگر کین در بازی بعدی بایرن در بوندسلیگا دو گل به ثمر برساند، رکورد رونالدو و هالند را خواهد شکست و سریع‌ترین بازیکن در قرن بیست‌ویکم لقب خواهد گرفت که به رکورد صد گل زده برای یک تیم دست می‌یابد. بازیکن پرتغالی در ۱۰۵ بازی صد گل برای رئال‌مادرید به ثمر رساند؛ در حالی که هالند نیز در ۱۰۵ بازی برای سیتی صد گل زده است. هری کین اکنون در ۹۸ بازی برای بایرن‌مونیخ ۱۰۳ گل به ثمر رسانده است. اگر او نتواند جمعه‌شب گل‌زنی کند، باز هم می‌تواند در صدوپنجمین بازی خود برای بایرن‌مونیخ که سه‌شنبه آینده در خانه پافوس قبرس است، به رکورد هالند و رونالدو برسد و از این رکورد عبور کند.

### توصیه محمد برزگر به بازیکنان پرسپولیس در گفت‌وگو با «شرق»

# برای هواداری که از خرج روزانه‌اش می‌زند، بجنگید

### هوادار واقعی هیچ‌وقت فحاشی نمی‌کند، باید با آنها برخورد شود

**افسون حضرتی:** آمار و ارقام نشان می‌دهد این فصل بدترین شروع برای پرسپولیس در ۱۰ فصل گذشته بوده است. سه تساوی و یک برد، حاصل چهار بازی قرمزها تا اینجای لیگ است. پرسپولیس فقط سه بار توانسته دروازه چهار حریفش را باز کند. همین موضوع و به‌ویژه استفاده‌نکردن از امتیاز میزبانی بادآورده جلوی چادرملو باعث شد که در پایان مسابقه وحید هاشمیان، سرمربی این تیم، خیلی زودتر از آنچه انتظار می‌رود، با شعار آشنای «حیا کن، رها کن» هواداران روبه‌رو شود و البته بازیکنان هم از شعارهای تند سکوها بی‌نصیب نماندند. هوادارانی که در روزهای سخت معیشتی، کم‌طاقت‌تر هم شده‌اند و نمی‌توانند بیش از این خویشتن‌دار باشند. نکته‌ای که محمد برزگر، بازیکن اسبق پرسپولیس نیز به آن اشاره دارد. مدیریت باشگاه پرسپولیس که مدت‌هاست وعده خرید یک مهاجم شش‌دانگ و خارجی را داده، هنوز نتوانسته قول و قرار خودش را عملی کند. به همین دلیل علیپور باید در تمام بازی‌ها وظیفه گل‌زنی را یک‌تنه بر عهده داشته باشد. برزگر درباره فرازوفرود قرمزها در همین چهار بازی اخیر به خبرنگار «شرق» می‌گوید: «در بازی اول مقابل فجرسپاسی مشکلاتی برای تیم پیش آمد و کارت چهار، پنج بازیکن صادر نشد. استنباطم این است که استارت کار از همان بازی خورده شد. در ادامه پرسپولیس بازی خیلی مهمی را برنده از زمین خارج شد. برد سپاهان از چند نظر اهمیت داشت؛ هم از نظر ذهنی بازیکنان را به خودباوری رساند و هم بردن سپاهان به‌عنوان یک حریف که سال‌های اخیر به‌عنوان رقیب ما شناخته می‌شود، برای تیم بسیار باارزش بود. سپاهان تیم قابل احترامی است و هزینه بسیاری کرده و آن روز تیم وحید هاشمیان به این برد احتیاج داشت که با تدابیر لازم و چاشنی شانس، تیم نتیجه گرفت».

اما وحید هاشمیان و شاگردانش با اینکه ۲۰ روزی رقابت‌های لیگ تعطیل بود، نتوانستند به‌خوبی از این تعطیلات استفاده کرده و نقاط ضعف و قدرت تیم را به‌درستی ارزیابی کنند. دو تساوی پی‌درپی مقابل فولاد و چادرملو کاسه صبر هواداران این تیم را لبریز کرد تا با پرتاب بطری آب به سمت سرمربی اعتراض خود را نشان دهند. هرچه هواداران معترض هستند، مدیریت باشگاه اقدامی برای تقویت تیم انجام نمی‌دهد. برزگر می‌گوید: «با تمام احترامی که برای آقای وحید هاشمیان قائل هستم، فوتبال برای پرسپولیس باید به‌گونه‌ای طراحی شود که هجومی باشد. هوادار پرسپولیس، فوتبال هجومی دوست دارد. زمانی که ما بازی می‌کردیم و کسانی هم که قبل از ما بودند، پرسپولیس همیشه هجومی بوده. هوادار از بازی مالکانه خوشش می‌آید و برد را دوست دارد. سطح توقع در پرسپولیس به حق زیاد است». وینگر چپ سابق پرسپولیس درباره اتفاقات بعد از بازی با چادرملو هم صحبت کرد: «آن روز هواداران خیلی عصبانی بودند و البته نباید آن اتفاقات می‌افتاد. باید به سرمربی و تیم فرصت بدهند. به هر حال یک زمانی و در شرایطی، از دست سرمربی و کادر فنی بازی خارج است. وقتی مهاجم توپی را گل نمی‌کند، نشان‌دهنده نبود تمرکزش است. من نمی‌خواهم از باشگاه طرفداری کنم، ولی هوادار هم باید خویشتن‌دار باشد. از هفته پنجم و ششم تیم‌ها شکل می‌گیرند، از نظر تاکتیکی و آمادگی جسمانی یا حتی هماهنگی. فرصت زیاد است. پرسپولیس امسال شانس خوبی برای قهرمانی دارد؛ چون در آسیا نیست و در مقایسه با دیگر مدعیان، فشار روی بازیکنان کمتر است. حضور در چند جام برای رقبای پرسپولیس می‌تواند در روند لیگ روی آنها تاثیرگذار باشد. به نظر من امتیازات را نباید راحت از دست بدهند. این تیم هواداران زیادی دارد و یار دوازدهم این تیم هواداران هستند. پرسپولیس در تمام شهرها علاقه‌مند دارد. از بازیکنان هم می‌خواهم که تمرکز داشته باشند. بازیکنان باید برای هوادارانی که از خرج روزانه و خرج زن و بچه‌هایشان می‌زنند تا به ورزشگاه بیایند و این تیم را تشویق کنند، بجنگند. پرسپولیس مال مردم است و بازیکنان باید به این درک برسند که بیش از ۴۰ میلیون هوادار دارد و خیلی از مردم با این تیم زندگی می‌کنند و ممکن است خیلی آسیب‌ها از نظر خصوصی و شخصی به آنها وارد شود. به نظرم یک بحران مقطعی است که با تدابیر وحید هاشمیان سریع برطرف می‌شود». با اینکه پرسپولیس همچنان در فهرست خود جای خالی دارد، اما مدیریت تیم تا این لحظه نتوانسته برای تقویت تیم قدمی بردارد. تکلیف سرژ اوریه هنوز مشخص نیست و گفته شده که از هفته نهم می‌تواند به میدان برود و لوئیس، مدافع مدنظر پرسپولیس نیز در تست‌های پزشکی که انجام داده، از ناحیه مچ پا دچار آسیب‌دیدگی مزمن است. اهمال در رسیدگی به کمبودهای تیم و رفتار منفعلانه مدیریت باعث شده که آنها از فصل گذشته تا امروز مدیریت را نشانه گرفته و اعتراضات گسترده‌ای علیه رضا درویش داشته باشند. بازیکن سابق پرسپولیس درباره کم‌کاری مدیریتی تیم چنین نظر داد: «من همیشه خودم حمایت می‌کردم، ولی الان خود من هم حوصله‌ام سر رفته است. مدیریت باید دست به کار می‌شد و حداقل یک مهاجم طراز اول می‌خریدند تا در کنار علیپور باشد. ما هم انتظار داریم تیم مذاکره‌کننده باشگاه به‌درستی کارش را انجام دهد. هوادار حق دارد. درست است که هاشمیان می‌گوید فهرست داده و برخی از آنها به خاطر شرایط کشور در ماه‌های گذشته نمی‌آیند، ولی استقلال توانست چند بازیکن اسمی را جذب کند. شاید الان تأثیرگذار نباشند، ولی در طول لیگ بازیکنان باکیفیت خارجی تأثیر خودشان را خواهند گذاشت. بازیکن باکیفیت بخرند، نه اینکه پول به یک‌سری بازیکن بی‌کیفیت بدهند». برزگر به غیر از نداشتن مهاجم شش‌دانگ، ضعف‌های عمده پرسپولیس را در این بخش‌ها عنوان می‌کند: «ما باید برای سمت چپ و راست بازیکن بگیریم. در خط دفاع باید بازیکن بگیریم. وینگر چپ و راست می‌خواهیم. ما نیاز به هافبک وسط داریم. ولی از نان شب واجب‌تر، یک مهاجم خوب خارجی نیاز داریم». او افزود: «بازی پنجشنبه با ملوان بازی بسیار مهمی است. برای تیم ملوان احترام زیادی قائل هستم، اما این بازی حکم مرگ و زندگی برای همه دارد. با یک تیم سرسخت، با هوادار و ریشه‌دار بازی داریم. می‌توانیم از حمایت هواداران در شهرقدس استفاده کنیم و امیدوار باشیم به سه امتیاز تا یک آشتی بین هواداران و بازیکنان و کادر فنی به وجود بیاید. بازیکنان باید آنچه را که گذشته فراموش کنند، البته هوادار حق ندارد به بازیکن و مربی توهین کند. آنها هم احتمالا تماشاگرنما هستند که باید با آنها برخورد شود و هوادار واقعی پرسپولیس هیچ‌وقت فحاشی نمی‌کند. من از هواداران خواهش می‌کنم به سرمربی تیم امیدواری بدهند و چون خودم سرمربی هستم، می‌دانم که سرمربی چه فشاری را تحمل می‌کند. صبور باشند تا یک کامبک خوب بزنیم».

### نگاهی به حریفان ایران در جام جهانی فوتسال زنان

# امید به زندگی در گروه مرگ

**پرتو جغتایی:** گروه‌بندی و زمان مسابقات جام جهانی فوتسال زنان ۲۰۲۵ که قرار است به میزبانی فیلیپین برگزار شود، از سوی فدراسیون جهانی فوتبال اعلام شد و حریفان ایران در مرحله گروهی این مسابقات که قرار است آبان برگزار شود، مشخص شدند. حریفانی سرسخت که صف‌آرایی مقابل آنان در همان ابتدای مسابقات جام جهانی چالش بزرگی برای دختران فوتسال ایران خواهد بود. ملی‌پوشان فوتسال زنان ایران در این مسابقات باید با تیم‌های برزیل، ایتالیا و پاناما مسابقه بدهند که هر بازی مصافی دشوار برای آنها قلمداد می‌شود. هرچند گروهی که تیم ملی زنان ایران در آن قرار گرفته است، از دیدگاه اهالی فوتبال ایران گروه مرگ به شمار می‌رود، اما از جهتی می‌توان گفت که هم‌گروهی با این حریفان فرصت ارزشمندی برای زنان ایران فراهم خواهد کرد که در آزمونی سخت فرصت محک خود را داشته باشند و فارغ از هر نتیجه‌ای که در نهایت حاصل خواهد شد، تجربه‌های پرباری را از این مسابقات کسب کنند. در همین راستا و با توجه به هم‌گروهی ایران با تیم‌های سرسخت جهان، نگاهی خواهیم داشت به وضعیت و شرایط سه تیم ایتالیا، برزیل و پاناما و بررسی خواهیم کرد که هرکدام از این سه تیم می‌توانند چه چالش‌هایی را برای دختران فوتسال ایران ایجاد کنند.

**برزیل؛ قدرت اول فوتسال جهان**

تیم ملی فوتسال زنان برزیل با کسب شش قهرمانی در مسابقات جام جهانی زنان، پرافتخارترین تیم این مسابقات به شمار می‌رود. این تیم با تاریخچه‌ای غنی و در اختیار داشتن بازیکنانی همچون لوکسیلیا، کامیلا و آندریا، همواره یکی از مدعیان اصلی برای کسب جام قهرمانی است. در دوره پیشین جام جهانی که در سال ۲۰۲۴ برگزار شد، زنان فوتسال برزیل موفق شدند در فینال مقابل آرژانتین با نتیجه ۲ بر یک به پیروزی برسند و ششمین قهرمانی خود را جشن بگیرند. در رده‌بندی جهانی برترین‌های فوتسال زنان، تیم ملی زنان برزیل همچنان در صدر قرار دارد و همواره با تیم‌هایی مانند اسپانیا و روسیه برای حفظ این جایگاه رقابت دارد. از همین رو برزیلی‌ها در این دوره از مسابقات نیز با تمام توان وارد خواهند شد تا این صدرنشینی در رده جهانی را از دست ندهند و جام قهرمانی را نیز همچنان در کشور خود نگه دارند.

**ایتالیا؛ یک اروپایی با قدمت و خطرناک**

تیم ملی فوتسال زنان ایتالیا در عرصه بین‌المللی نیز از تیم‌های مطرح جهان به حساب می‌آید. زنان فوتسال ایتالیا در مسابقات جام ملت‌های اروپا همواره یک پای فینال هستند و در نبردهای جهانی نیز حریفی قدر به شمار می‌روند و نمایش خوبی ارائه داده‌اند. در دوره قبلی جام جهانی فوتسال زنان، تیم ملی فوتسال زنان ایتالیا به مرحله نیمه‌نهایی راه یافت و با پیروزی در دیدار رده‌بندی، سکوی سوم را به دست آورد. این تیم با در اختیار داشتن بازیکنانی مانند رناتا آداماتی، مهاجم خطرناک خود، همواره در خط حمله قدرت‌نمایی کرده است. همچنین باید به این نکته توجه داشت که فوتسال ایتالیا از نظر دفاعی نیز بسیار مستحکم است و گل‌زدن به این تیم دشواری بسیاری به همراه خواهد داشت. هم‌گروهی تیم ملی زنان ایران با ایتالیا در مرحله گروهی، چالشی بزرگ برای زنان فوتسال ایران خواهد بود.

**پاناما؛ ظهور قدرتی تازه در جهان**

پاناما که نخستین حضورش در جام جهانی فوتسال زنان را تجربه می‌کند و به نظر می‌رسد روی کاغذ ساده‌ترین حریف ایران در مسابقات جام جهانی خواهد بود، در سال‌های اخیر به عنوان یک تیم نوظهور در فوتسال زنان شناخته شده است. این تیم در رقابت‌های قهرمانی کونکاکاف در سال ۲۰۲۵ به مقام نایب‌قهرمانی رسید و جواز حضور در اولین دوره جام جهانی فوتسال زنان را کسب کرد. در حال حاضر پاناما با بازیکنانی همچون کنیبا رانگل، کاپیتان تیم و ماریتزا اسکارتین، یکی از تیم‌های امیدوارکننده در این رقابت‌ها محسوب می‌شود. پاناما با ترکیب جوان و پرانرژی خود، به دنبال اثبات قدرتش در برابر تیم‌های قدرتمند جهان در اولین حضور رسمی جهانی خود است. حضور پاناما در گروه ایران به این معناست که ایران باید با یک تیم تازه‌نفس و آماده روبه‌رو شود که انگیزه زیادی برای پیشرفت در سطح جهانی دارد. با وجود اینکه تیم ملی فوتسال زنان ما چالشی سخت را پیش‌رو خواهد داشت، اما باید در نظر گرفت که فوتسال زنان ایران نیز با پیشرفتی چشمگیر در سال‌های اخیر، نشان داده که حریف دست‌وپابسته‌ای برای هیچ تیمی نخواهد بود. نگاهی به کارنامه فوتسال زنان ایران در ۱۰ سال اخیر به وضوح نشان‌دهنده این است که ایران در مسیر درستی حرکت می‌کند و می‌تواند در مسابقات جهانی نیز عالی ظاهر شده و به‌عنوان یک مدعی مطرح شود. بازیکنانی همچون مارال ترکمان، سارا شیربیگی و... از ستارگان تیم ملی ایران هستند که در رقابت‌های مختلف بین‌المللی به نمایش قدرت خود پرداخته‌اند. ایران با ترکیب جوان و باانگیزه‌ای که دارد، می‌تواند در برابر تیم‌های بزرگ جهان رقابت کند و دستاوردهای خوبی به ارمغان بیاورد. کسب نتیجه خوب در این نبرد جهانی البته بیش از هر چیز مستلزم برنامه‌ریزی درست، برگزاری اردوهای منظم و توجه مسئولان رده‌بالای وزارت ورزش و فدراسیون فوتبال به این تیم است تا دختران ایران با حداکثر آمادگی در این نبرد سخت و نفس‌گیر حاضر شده و بتوانند پرچم‌دار خوبی برای اعتبار فوتسال ایران و آسیا در کشور فیلیپین باشند.

سوژه

## نقره‌ای از عرش برای پیام احمدی

داستان از عرش به فرش رسیدن، نمودهای بسیاری داشته و آدم‌های زیادی دیده‌ایم که شبانه این مسیر را طی کرده‌اند. زندگی‌هایی که به هزار دلیل، سقوط آزاد را تجربه کرده و شاید گاهی اوقات درس عبرت هم شده باشند. اما از فرش به عرش رسیدن سخت است. کار کمتر کسی است. سختی دارد، رنج دارد، زحمت و تلاش می‌خواهد. کار راحتی نیست یک‌شبه پله‌های موفقیت‌های را دویدن و بالارفتن. اما برای دل‌های ساده و پاک شاید یک‌شبه راه صدساله را رفتن خیلی هم سخت نباشد. با همه سختی‌هایی که دارد، مزه‌اش شیرین است و خاطره‌اش به‌یادماندنی. مثل مدال نقره پیام احمدی ۱۸ساله که همه این روزها خط به خط زندگی‌اش را به تصویر می‌کشند تا نشان دهند که نقره‌اش بیشتر از طلا ارزشمند است. کشتی‌گیر ایذه‌ای که در مسابقات قهرمانی جهان کشتی آزاد در فینال سبک‌وزن توانست مدال ارزشمندی بگیرد. داستان زندگی او به‌زودی بخشی از تاریخ ورزش و کشتی می‌شود. خدا کند کسی باشد که دستش را بگیرد تا از دام‌هایی که سر راهش قرار می‌گیرد، به سلامت عبور کند.

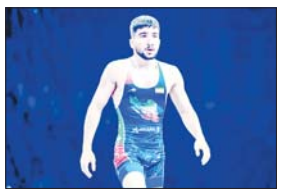

احمدی در مسیر کوتاه ورزشی‌اش بارها نشان داده که تسلیم‌ناپذیر است. شکست در فینال مقابل حریف گرجستانی پایان راه نیست، بلکه آغاز دورانی تازه برای کشتی‌گیر ۱۸ساله‌ای است که هنوز سال‌ها فرصت دارد تا قله‌های قهرمانی را فتح کند. او در اوج نوجوانی به مدال جهانی رسیده، در جوانان طلا گرفته و حالا در بزرگسالان نیز خودش را مطرح کرده است. پیام احمدی از همان روزهایی که در پارک «بی‌بی مریم» پشمک می‌فروخت تا امروز که روی سکوی جهانی ایستاده، یک مسیر الهام‌بخش را پیموده است. مسیری که نشان می‌دهد استعداد، اراده و پشتکار حتی در سخت‌ترین شرایط می‌تواند آینده‌ای بزرگ بسازد. کشتی ایران حالا با وجود او یک امید تازه یافته و شاید در سال‌های پیش‌رو، همان نوجوان ساده‌ای که از عشق به کشتی به میدان آمد، طلسم طلای سبک‌وزن را بشکند و روی سکوی المپیک بدرخشد. او که با وجود سبک کشتی تهاجمی و جذاب در فینال با نتیجه‌ای نزدیک نقره گرفت، روی سکو نمی‌توانست اشک‌هایش را بابت از دست دادن طلای جهان مخفی کند و چهره جوان و غم‌زده او مورد توجه قرار گرفت؛ اشک‌هایی که می‌تواند انگیزه پیام برای ادامه مسیر طولانی‌اش و درخشش او در تورنمنت‌های آینده و به‌ویژه المپیک ۲۰۲۸ باشد. زندگی در ایذه و سال‌های کودکی سخت، احمدی را به یکی از مقاوم‌ترین استعدادهای کشتی بدل کرده است. او بارها تأکید کرده که بدون حمایت خانواده، به‌ویژه پدر و مادرش که در نداری از خودشان زدند تا او بتواند تمرین کند، هرگز به این مرحله نمی‌رسید. او در مصاحبه‌ای قدیمی گفته بود: «خیلی از بچه‌ها به خاطر مسائل مالی کشتی را ترک کردند. اگر یک اسپانسر باشد و حداقل کرایه اردوهای تیم ملی را بدهد، خیلی‌ها پیشرفت می‌کنند». بازگشت به سه سال پیش شاید بهترین توضیح برای عظمت این موفقیت باشد. پیام احمدی در آن زمان تنها ۱۵ سال داشت و در مصاحبه‌ای صمیمی روایت زندگی‌اش را بازگو کرد: «ما داخل پارک «بی‌بی مریم» وسایل بادکنک و پشمک می‌فروشیم. به غیر از سختی تمرین، سختی زندگی هم داریم. باید کار کنیم تا پول کشتی و خرج‌مان را به دست بیاوریم وگرنه نمی‌توانیم تمرین کنیم». احمدی کشتی را از هفت‌سالگی آغاز و در ۹سالگی تمرینات حرفه‌ای را شروع کرد و خیلی زود در رده نوجوانان به تیم ملی رسید. نخستین حضور جهانی‌اش در ایتالیا بود؛ جایی که در وزن ۴۵ کیلوگرم مدال برنز گرفت. همان‌جا بود که گفت: «ان‌شاءالله فقط با مدال المپیک کشتی را کنار می‌گذارم».