روزنامه شرق

پنج‌شنبه ۴ خرداد ۱۳۸۵ ■ ۲۷ ربیع‌الثانی ۱۴۲۷ ■ ۲۵ مه ۲۰۰۶

سال سوم ■ شماره ۷۶۹ ■ ۳۲+۱۶ صفحه ■ استثنائاً فقط در روز پنج‌شنبه ۲۵۰ تومان

دیدار اعضای ستاد بزرگداشت امام(ره) با مقام معظم رهبری

ایسنا: حضرت آیت‌الله خامنه‌ای رهبر معظم انقلاب اسلامی، دیروز در دیدار اعضای ستاد مرکزی بزرگداشت حضرت امام(ره)، فکر، حقیقت و هویت امام خمینی رحمت‌الله علیه را زنده و پویا دانستند و تاکید کردند: مهم‌ترین وظیفه، حفظ و حراست از اندیشه و اصول امام(ره) و حرکت براساس آن اصول روشن و صریح است. ایشان با اشاره به شخصیت خستگی‌ناپذیر و راسخ امام در دوران مبارزه و انقلاب اسلامی، افزودند: امام خمینی(ره) با تکیه بر . . . صفحه ۲

آتش‌بازی با آتش‌بس

هفته‌نامه شرق ضمیمه روزنامه امروز

مرا ترسانده بودند. اما خانم تهمینه میلانی پایه هر جور بحثی بود. از اولش که درباره توانایی‌های دست کم گرفته شده‌اش به عنوان یک کارگردان خوب صحبت کردیم، تا بعد که سراغ اختلاف نظرها رفتیم و همان بحث‌های همیشگی درباره رابطه زن و مرد در فیلم‌هایش را مطرح کردیم. هر چند که سعی کردم از زاویه تازه‌ای وارد موضوع شوم و صراحت میلانی هم کمک کرد تا بحث جوری پیش برود که حداقل شما از خواندنش خسته نشوید. . . از روزنامه فروشی‌ها بخواهید

گردهمایی اصلاح طلبان در دوم خرداد

اصلاح طلبی در غیاب دولت خاتمی

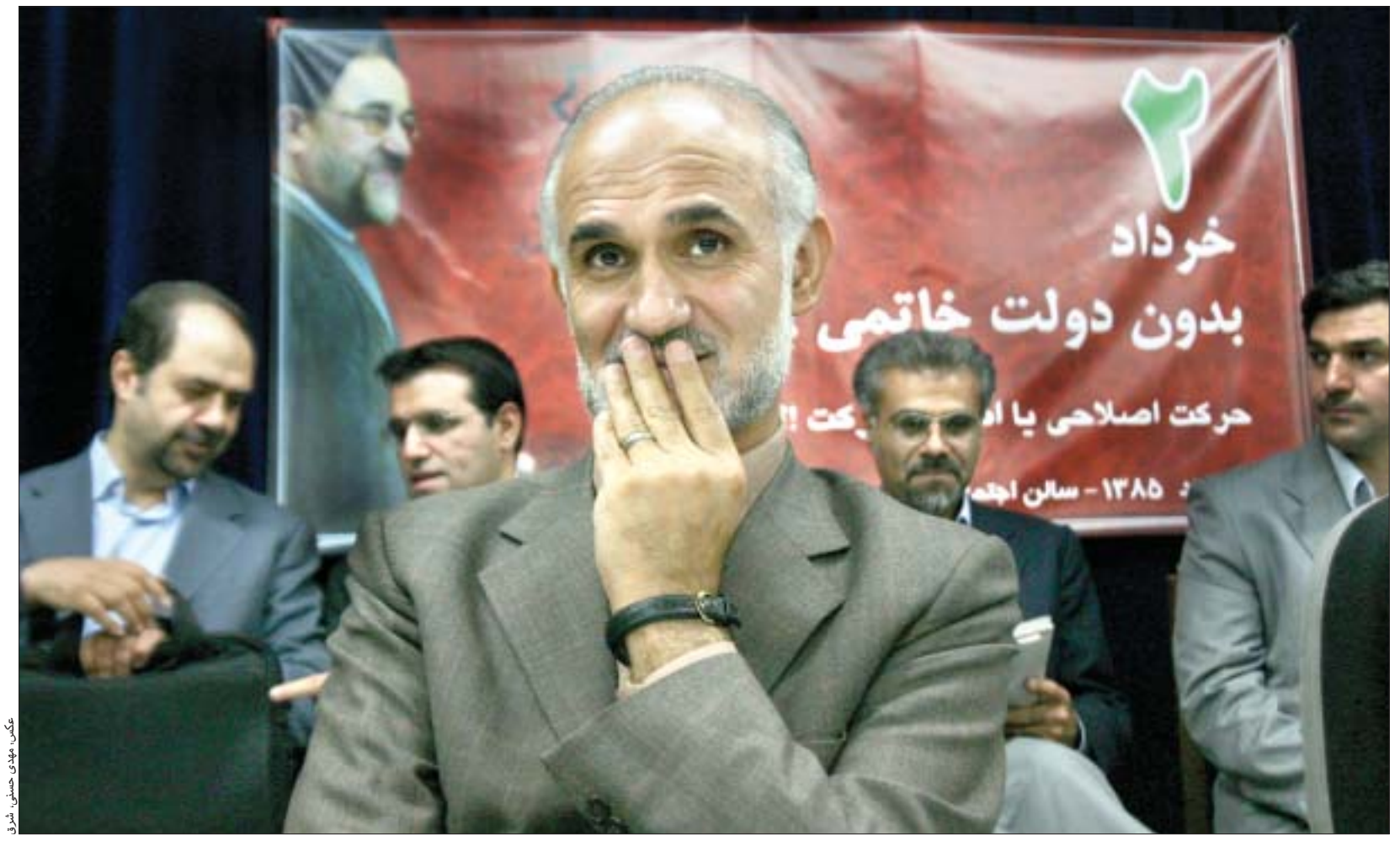

عکس: مهدی حسنی، شرق

گروه سیاسی، محمدجواد روح: با آنکه پنج ساعت از آغاز مراسم سالروز دوم خرداد می‌گذشت، جمعیت همچنان فشرده و جلسه همچون ابتدایش شلوغ بود. چنان که وقتی «اکبر گنجی» به عنوان آخرین سخنران پشت تریبون رفت، نتوانست خوشحالی‌اش را پنهان کند: «وقتی کسی فوت می‌کند، مراسم خاکسپاری، سوم، هفتم و در نهایت چهلم آن به نحوی برگزار می‌شود و افراد زیادی برای فاتحه‌خوانی می‌آیند. مراسم سالگرد هم قابل قبول است. اما دومین، سومین و چندمین سالگرد درگذشت را یا نمی‌گیرند و یا اگر برگزار شود، کمتر کسی می‌آید. اما امشب من می‌بینم که نهمین سالگرد دوم خرداد با چنین استقبالی مواجه شده است. این نشان می‌دهد که دوم خرداد نمرده است و هنوز افراد زیادی با شور و نشاط و فعالیت با آن همراه هستند.» مراسمی که گنجی چنین از آن تجلیل می‌کرد و خود مهم‌ترین سخنران آن در نشستی با سخنرانی چهره‌های برجسته اصلاح طلب بود، عصر روز سه‌شنبه و از ساعت ۱۵ در محل دفتر مرکزی جبهه مشارکت برگزار شد و بیش از شش ساعت به طول انجامید. مراسم در زیر زمین کوچک اما معروف این حزب برگزار شد، جایی که «سیدمحمدرضا خاتمی» درباره‌اش گفت: «شرمنده‌ایم که در چنین جای کوچکی میزبان دوستان هستیم. جایی که زمانی پارکینگ بوده و در شرایط فعلی، تنها جایی است که برای جلسات ما باقی مانده. البته منظورم از ما، فقط جبهه مشارکت نیست. بلکه ما میزبان هستیم و امکاناتمان ازجمله این پارکینگ سابق را در اختیار دوستانی می‌گذاریم که مرامشان با ما یکی است.» به همین خاطر هم بود که نشست دیروز جبهه مشارکت به گردهمایی بزرگ اصلاح طلبان از طیف‌های مختلف تبدیل شده بود. کسانی که در پیروزی «سید محمد خاتمی» در انتخابات دوم خرداد ۷۶ از حامیان و اعضای ستادهایش بودند و نیز کسانی که در هشت سال گذشته در دولت و مجلس اصلاحات و نیز در سطح احزاب و گروه‌های سیاسی، مسئولیت خوب و بد اصلاحات را برعهده داشتند. در این نشست که از سوی شاخه جوانان حوزه جنوب تهران جبهه مشارکت برگزار شد، از احزاب اصلی خاتمی در انتخابات ۷۶ نمایندگانی سخن گفتند. «مجید انصاری» از مجمع روحانیون مبارز، «بهزاد نبوی» از سازمان مجاهدین انقلاب، «حسین مرعشی» از حزب کارگزاران، «علی اکبر موسوی خوئینی» از اعضای آن زمان دفتر تحکیم وحدت و نیز «مرتضی حاجی» رئیس ستاد انتخاباتی خاتمی در سال ۷۶ طی سخنانی از اهمیت حضور خاتمی در آن دوره از انتخابات سخن گفتند و دلایل ناتمام ماندن پروژه اصلاحات درون ساختار سیاسی را برشمردند. جمعی دیگر از سخنرانان این نشست، اعضای دولت و مجلس اصلاحات بودند که هر یک در حوزه خویش دستاوردهای اصلاح طلبان را برشمردند و البته نسبت به تغییر رویکرد دولت جدید از مسیر اصلاحات در هر یک از این حوزه‌ها ابراز نگرانی کردند. «عبدالله رمضان‌زاده» سخنگوی دولت خاتمی و استاندار اسبق کردستان از «امنیت» در دوره اصلاحات گفت. «محسن امین‌زاده» معاون سابق وزیر خارجه بحث سیاست خارجی را پیش کشید. «زهرا شجاعی» رئیس پیشین مرکز مشارکت امور زنان از وضعیت زنان سخن گفت. «سعید شیرکوند» معاون سابق وزیر اقتصاد عملکرد اصلاح طلبان در این حوزه را تحلیل کرد. بحث «فاطمه راکعی» عضو کمیسیون فرهنگی مجلس ششم هم مربوط به حوزه فرهنگ بود. غیر از اینها، «ماشاءالله شمس‌الواعظین» سردبیر روزنامه «جامعه» طلایه‌دار مطبوعات دوره اصلاحات و «لطف‌الله میثمی» مدیرمسئول نشریه «چشم‌انداز ایران» هم از مقام ناظر به تحلیل رخدادها و نتایج این هشت سال پرداختند و در نهایت هم نوبت به «اکبر گنجی» رسید تا مقاله تفصیلی خود را با محتوای نسبت اصلاح طلبان و جریان روشنفکری با لیبرالیسم ارائه کند و با برشمردن مبانی اندیشه لیبرال، آنها را به صراحت و شجاعت لیبرالیستی برای تداوم راه فرا بخوانند.

■ **هشدار مجید انصاری درباره سیاست‌های اقتصادی دولت**

نخستین سخنران مراسم سالروز دوم خرداد، «مجید انصاری» بود که گفت می‌خواهد برای آنکه مباحث اقتصادی و توسعه همچون سال‌های اصلاحات در این نشست هم مورد کم‌توجهی قرار نگیرد، به دستاوردهای اصلاح طلبان در این بخش بپردازد. انصاری که رئیس کمیسیون برنامه و بودجه مجلس ششم و عضو کمیته اقتصادی مجمع تشخیص مصلحت است، اما در ابتدا از نامزدی خاتمی گفت: «مجمع روحانیون مبارز پس از ۹ سال که از دوم خرداد ۷۶ می‌گذرد هنوز همچنان احساس غرور می‌کند که خاتمی را انتخاب و از او حمایت کرده است و این انتخاب خود و تصمیم ملت ایران را انتخابی درست می‌داند.»

ادامه در صفحه ۶

سرمقاله

فرمان حبس سرمایه

امیرحسین مهدوی

دو تصمیم اخیر دولت، چه مراحل کارشناسی و تصویب در دولت را گذرانده باشند و چه به‌دنبال اعلام رئیس جمهور تشریفات اداری آن‌ها طی شود، به اعتبار اعلام شخص دوم مملکت در آستانه اجرا قرار دارند. محمود احمدی‌نژاد در فرازی از سخنرانی سفر سیزدهم ضمن انتقاد از روند خصوصی‌سازی واحدهای دولتی در سنوات قبل، خبر از بازپس‌گیری واگذاری‌های مسئله‌دار داد. رئیس جمهور در جمع متراکم مستقبلین اراکی بعد از آنکه به روال سفرهای استانی درباره ساعت حضور و میزان خستگی حاضرین به دیالوگ با مردم از پشت تریبون پرداخت نظر دیگری اعلام کرد که در صورت اجرا نظام اقتصاد ایران را با تحولی شگرف روبه‌رو خواهد کرد. اراک شهری صنعتی با هوای بسیار آلوده و مردمی کم‌برخوردار است. رئیس جمهور پس از برشمردن شماری از مصائب مردم این دیار با آنان وعده کرد که نخواهد گذاشت کار پرمشقت و آلودگی‌های زیستی واحدهای صنعتی استان (آلومینیوم اراک، پالایشگاه و . . .) سهم مردم منطقه باشد و سود کارخانجات به جای دیگر برود. اگر فرض کنیم برنامه چهارم، بودجه سالانه و هیچ مسیر از پیش تعیین شده دیگری برای حرکت اقتصادی دولت وجود نداشته باشد، اجرای همین دو تصمیم برای چهل ماه باقی‌مانده از عمر دولت کفایت می‌کند. تبعات بازپس‌گیری اموال فروخته شده و ملزم ساختن واحدهای صنعتی به هزینه‌کرد سود در جغرافیایی خاص به قدری وسیع است که علاوه بر به چالش کشیدن اسناد بالادستی موجود نظیر چشم‌انداز و برنامه، تمامی شاخص‌های اقتصاد کلان نظیر تورم، نقدینگی و نرخ رشد و حساب‌های بخش عمومی چون مالیات، بودجه و سرمایه‌گذاری را تحت تاثیر قرار خواهد داد. اقامه برهانی ساده نشان می‌دهد که متأسفانه زیان اجرای هر دو تصمیم بیشتر و زودتر از بخش خصوصی گریبان دولت را خواهد گرفت و کابینه نهم را برای تحقق شعارها با تعارض روبه‌رو خواهد ساخت.

۱- واحدهای صنعتی یا خدماتی دولتی در ۱۶ سال گذشته از سه مسیر مذاکره، مزایده و فروش سهام در بورس واگذار شده‌اند. شاخص سلامت ساز و کار فروش از روش سوم به اول روندی کاهنده دارد. در صورت فروش سهام در بورس که قریب به کل واگذاری‌های دوران ریاست جمهوری خاتمی را دربر می‌گیرد شرکت‌های هلدینگ (مادرتخصصی) که براساس قانون برنامه سوم در وزارتخانه‌ها تشکیل شده بودند (سازمان توسعه معادن، شرکت مخابرات، ساتکاب و . . .) مالک سهام شرکت‌های زیرمجموعه شناخته شده و کارگزاری فروش را به سازمان خصوصی‌سازی وکالت می‌دادند. سازمان خصوصی‌سازی نیز پس از قیمت‌گذاری شرکت، بلوک‌های سهام را تشکیل می‌داد و زمان‌بندی عرضه در تالار بورس را مشخص می‌کرد. تنها تخلف احتمالی در این فرآیند برآورد اشتباه ارزش سهام شرکت است. اگر قیمت سهام بیشتر از بهای واقعی تعیین شود فروشنده دولت - از معامله بیشتر منتفع شده و خریدار - بخش خصوصی- ضرر بالاتری را متحمل می‌شود. چنانچه هم ارزان‌فروشی رخ دهد، اموال دولت در شرایطی غیررانتی و رقابتی در معرض خرید ملت قرار می‌گیرد. این فرآیند نفعی را نصیب نهاد قیمت‌گذار نکرده و تنها خریداران نامعلوم از آن سود می‌برند. تاکنون حتی یک پرونده واگذاری نیز از سوی مدیران دولت نهم در وزارت امور اقتصادی و دارایی مصداق ارزان‌فروشی از طریق بورس تشخیص داده نشده است.

در فرآیند فروش، واحدها و کارخانجاتی که با سودآوری مواجه باشند طبعاً برای فروش به بالاترین قیمت در بازار رقابتی اوراق بهادار عرضه می‌شوند و شرکت‌های زیانده به علت نبود خریدار با مکانیسم چانه‌زنی قیمت‌گذاری و در چارچوب مذاکره به فروش می‌روند.

ادامه در صفحه ۴

تیترها

هاشمی‌رفسنجانی:

حوادث اخیر آذربایجان نشانه ضعف تدبیر است

صفحه ۲

اعتراض دانشجویان به بازنشستگی استادان دانشگاه تهران

صفحه ۱۴

قبل از نود دقیقه بازی

یادداشتی از سهیل محمودی

صفحه آخر

بازار دیروز

یک گرم طلای ۱۸ عیار	۱۴۵۷۰ تومان
سکه تمام بهار «طرح جدید»	۱۵۰۰۰۰ تومان
نیم سکه	۷۵۰۰۰ تومان
دلار	۹۱۷ تومان
یورو	۱۱۷۶ تومان
شاخص کل بورس تهران	۹۵۰۲٫۳

صفحه اول

بازتاب اقدام شورای عالی قضایی آلمان

آرش فرح‌زاد: روزنامه‌های روز گذشته آلمان با دیدگاه‌هایی متفاوت در مورد یک طرح پیشنهادی شورای عالی قضایی آلمان موضع‌گیری کرده بودند. شورای عالی قضایی آلمان طرحی را با این مضمون پیشنهاد کرده که جوانان عرب و یا مسلمان توسط مراجع قضایی آلمان محدود شوند. تعدادی از روزنامه‌ها این طرح را برخلاف قانون اساسی آلمان دانسته‌اند. «فرانکفورتر آلگماینه» از جمله روزنامه‌هایی بود که مخالف تصویب این طرح شورای عالی قضایی آلمان شد. این روزنامه می‌نویسد: «این طرح احتمال انجام حملات تروریستی را چندان کاهش نمی‌دهد اما در مقابل حجم وسیعی از اطلاعات شخصی افراد را افشا می‌کند و این برخلاف قانون اساسی کشور

است.» «برلینر سایتونگ» از اقدام شورای عالی قضایی آلمان حمایت کرده و می‌نویسد: «هر لحظه این خطر وجود دارد که حمله‌ای تروریستی در آلمان رخ دهد. کاملاً هم روشن است که تعدادی از اعضای القاعده بدون هیچ مشکلی در آلمان زندگی می‌کنند و اینکه اکثر حملات تروریستی را اعراب و مسلمانان انجام می‌دهند یک واقعیت انکارناپذیر است. پس باید برای اعراب و مسلمانان در هر جای دنیا محدودیت ایجاد کرد. مطمئناً یک مسیحی واقعی دست به اقدام تروریستی نمی‌زند اما هر روز در عراق شاهد آن هستیم که مسلمانان چه فجایعی مرتکب می‌شوند.» «فرانکفورتر روندشاو» نیز می‌نویسد: «این طرح درحالی مطرح شده است که هیچ گونه تهدید جدی از سوی تروریست‌های مسلمان افشا نشده است. به همین دلیل این اقدام تمام مسلمانانی که در آلمان زندگی می‌کنند را به‌عنوان یک تروریست بالقوه مطرح کرده است.»

ویژه حقوق بشر با آثاری از:

محمدعلی اردبیلی ■ عمادالدین باقی
مصطفی تاج‌زاده ■ حمیدرضا جلایی‌پور
سعید حجاریان ■ صفدر حسینی
مصطفی حسینی طباطبایی
رضا داوری ■ محمدحسین شریف‌زادگان
خشایار دیهیمی ■ علیرضا رجایی
داریوش شایگان ■ عباس عبدی
علیرضا علوی‌تبار ■ فریده غیرت
موسی غنی‌نژاد ■ ناصر فکوهی
محمد قائد ■ غلامرضا کاشی
بهمن کشاورز ■ سعید مدنی
مرتضی مردیها ■ عباس میلانی
علی میرسپاسی ■ مصطفی معین
محمدعلی نجفی
صالح نیک‌بخت ■ کامبیز نوروزی
علی‌اکبر ولایتی ■ ابراهیم یزدی

و پرونده‌ای به مناسبت دویستمین سالگرد تولد جان استوارت میل

۶۴ صفحه ضمیمه رایگان روزنامه شنبه

برادر گرامی
جناب آقای مهندس ناصر خالقی
درگذشت برادر ارجمندتان را تسلیت عرض می‌نمائیم. از خداوند سبحان برای آن مرحوم غفران الهی و برای جنابعالی و سایر بازماندگان صبر و اجر مسئلت داریم.
محمد عطریانفر- امین سازگارنژاد- علی خدابخش
عمادالدین باقی- سیدمحمود حسینی
مهدی رحمانیان- محمدرضا کیانی

جاوید اوست
زندگی را با مهرش زیستیم
و از رحمت دستانش دانستیم که کیستیم.
تنها شدیم و گریستیم.
درمانده روبروی بُهتی که برجانمان نشسته
و انگار نیستیم.
سوگ‌نشین پدرمان
حاج علی اکبر ضرابیه
خواهیم بود که با حضور یاران همیشه.
پیکرش را در زادگاهش به خاک یزد سپردیم و
خاطره‌اش را در هفتمین روز رحلتش با شما
گرامی خواهیم داشت.
مکان: تهران- میدان فاطمی- مسجد نور
زمان: روز یکشنبه ۸۵/۳/۷ از ساعت ۱۷/۳۰ الی ۱۹
خانواده ضرابیه و بستگان

کنکور شرق
منتشر شد
از روزنامه‌فروشی‌ها بخواهید

از ۱۸ خردادماه ۸۵
در شرق
ویژه‌نامه جام جهانی فوتبال - آلمان
خرداد و تیر ۸۵
FIFA WORLD CUP GERMANY 2006
سازمان آگهی ها ۲۲۰۵۷۰۹۰

جناب آقای محمودرضا صالحی
مصیبت وارده را به جناب عالی و خانواده محترم تسلیت گفته، برای آن مرحوم غفران الهی و برای شما و سایر بازماندگان صبر و اجر آرزومندیم
روزنامه شرق

آگهی فراخوان عمومی مناقصه
شماره ۸۵/۸۰ (نوبت اول)
شرکت سهامی مخابرات استان خوزستان
رجوع به صفحه ۱۲