گالری جهان

لیبراسیون؛ حقیقت التهابات این روزها

بازنشستگی، شغل و کولی‌ها سه عاملی است که جامعه فرانسوی را علیه سارکوزی شورانده است. لیبراسیون تمام‌صفحه در اختیار اعتراض‌های خیابانی فرانسوی‌هاست. عکسی که این روزنامه به عنوان عکس یک خود انتخاب کرده است، چهره عصبانی و معترض خانمی را نشان می‌دهد که علیه رئیس‌جمهور و سیاست‌هایش شعار می‌دهد. انتخابات ریاست‌جمهوری فرانسه نزدیک است و خود فرانسوی‌ها معتقدند این تغییرات و اصلاحات رنگ و بوی تبلیغاتی دارد. سارکوزی سن بازنشستگی را به ۶۳ سال رسانده و برخورد با کولی‌ها یا مهاجران غیرقانونی اروپایی را هم در دستور کار خود قرار داده است. لیبراسیون در تیتر یک خود می‌گوید: «بازنشستگی، بیکاری و کولی‌ها حقیقت التهابات این روزهای فرانسه است.» اعتراض‌های خیابانی این روزهای فرانسه خوراک لیبراسیون را جور کرده است. چند خبر کوتاه هم در صفحه یک روزنامه لیبراسیون دیده می‌شود، از جمله خبر پخش تلویزیونی مجموعه جنگی به نام پاسیفیک به تهیه‌کنندگی تام هنکس و استیون اسپیلبرگ.

چاینادیلی؛ نه به سیاست‌های نژادپرستانه

موج برخورد با مهاجران غیرقانونی و کولی‌ها در فرانسه به رسانه‌های آسیایی هم رسیده است. شاید چون بخش بزرگی از جمعیت مهاجران فرانسه را آسیایی‌ها تشکیل می‌دهند. در صفحه یک روزنامه چاینادیلی چاپ چین عکسی از تجمع اعتراض‌آمیز مهاجران و غیرفرانسوی‌ها در خیابان‌های پاریس را می‌بینیم. آنها پلاکاردی با خود همراه کرده‌اند که رویش نوشته «نه به سیاست‌های نژادپرستانه». میان معترضان چهره‌های آفریقایی و اروپایی و آسیایی، مسلمان و غیرمسلمان را می‌بینیم. تیتر یک این روزنامه مربوط می‌شود به تمام شدن مدت ترافیک سنگین بزرگراه پکن- تبت. چاینادیلی از باز بودن جاده و رفت و آمد آسان در این بزرگراه خبر می‌دهد. در گزارشی مهم که در نیم‌تای نخست و در کنار عکس یک چاینادیلی منتشر شده می‌خوانیم چین پنجمین کشور سرمایه‌گذار جهان در خارج از مرزهای خودش است. حجم بزرگی از این سرمایه‌گذاری در کشورهای آسیایی و امریکای لاتین اتفاق افتاده است.

عرب‌نیوز
بحرین در پی تشکیل اتاق‌های گفت‌وگو

نیم‌تای نخست صفحه یک روزنامه عرب‌نیوز به عکسی شش ستونی از محدوده مسجدالحرام و حضور مسلمانان در این منطقه اختصاص دارد. در شرح عکس نوشته شده است: بیست و هفتمین شب ماه مبارک رمضان محتمل‌ترین شب قدر است. حدود دو میلیون نفر از مسلمانان در محوطه حرم امن دور هم گرد آمده‌اند تا سرنوشت‌شان را رقم بزنند. عکس زیباست و از فراز شهر مکه ثبت شده است. تیتر یک این روزنامه هم موضوع مهمی است که نشان می‌دهد کشورهای اسلامی از خشونت به اسم اسلام خسته شده‌اند و دنبال راه‌حل می‌گردند. یکی از این کشورها بحرین است که گویی پادشاهش تصمیم گرفته موضوع خشونت و ترور را پیگیری کند. آقای حمد بن عیسی از متخصصان خواسته اتاق‌های گفت‌وگو (چت‌روم) برای مطرح کردن این موضوع‌ها تشکیل دهند تا چالش‌های اعتقادی از وضعیت ترور و خشونت به وضعیت گفت‌وگو و مباحثه کشیده شود.

وال‌استریت‌ژورنال
هون های سر به راه می‌شود

از معدود روزهایی است که عکس و تیتر یک روزنامه اقتصادی وال‌استریت‌ژورنال (نسخه آسیا) سوژه‌ای اقتصادی و مالی را دنبال می‌کند. عکس یک این روزنامه ازدحام جمعیت مردم افغانستان مقابل کابل‌بانک را نشان می‌دهد. مردم افغانستان ترسیده‌اند و آمده‌اند پول و سرمایه‌شان را از بانک این کشور بیرون بکشند. سوءمدیریت و فساد مالی باعث این واکنش شده است. بانک مرکزی افغانستان به مردم اطمینان داده کابل‌بانک ورشکسته نمی‌شود، اما مردم افغانستان کار خود را می‌کنند. کمپانی هون های (از زیرمجموعه‌های کمپانی بزرگ فاکس کان که با شرکت اپل مکینتاش کار می‌کند) چین هم گویا تصمیم گرفته آن چهره سخت و غیرقابل نفوذ خود را بشکند و فکری به حال کارمندانش بکند. اگر صفحه اول روزنامه‌های چین را در پنج ماه گذشته دنبال کرده باشید، می‌دانید کمپانی فاکس کان چین حدود ۱۱ نفر از کارمندانش را به خاطر خودکشی از دست داد. بسیاری از خودکشی‌ها ریشه در کار زیاد و حقوق کم کارمندان داشت. وال‌استریت‌ژورنال تیتر زده: هون های سر به راه می‌شود.

گزارش یک

مرگبارترین قحطی چین
انگیزه قتل: رفع گرسنگی

ترجمه: عباس زندباف

«مائو تسه تونگ» در سال ۱۹۳۶ که در تکاپوی پیشبرد انقلاب چین سرپناهی جز غارها نداشت، داستان زندگی‌اش را برای «ادگار اسنو» تعریف کرد. «اسنو» هم در کتاب «ستاره سرخ بر فراز چین» خودزندگینامه (اتوبیوگرافی) خودستایانه «مائو» را به رشته تحریر درآورد؛ کتابی که به مدت ده‌ها سال «اسنو» را گل سرسبد خبرنگاران امریکا کرد. «اسنو» ۲۴ سال بعد به چین برگشت و خبرگزاری‌ها با پرس و جو درباره شیوع قحطی همگانی در چین کلافه‌اش کرده بودند. در دهه ۱۹۳۰ هم برای تحقیق درباره خشکسالی طولانی در شمال باختری چین به آن نواحی رفته بود. می‌گفتند مردم آن نواحی بچه‌هایشان را هم می‌فروشند. اما این بار «اسنو» به مقامات بلندپایه‌ای چون «ژو انلای» نخست وزیر چین دسترسی داشت. «اسنو» در کتابی به نام «آن سوی رود» که درباره آن سفر نوشت، می‌گوید: «قحطی‌زده‌ای در چین ندیدم... شکی نیست که بسیاری دچار سوءتغذیه شدید هستند. اما از قحطی همگانی خبری نیست.» و با خوش‌بینی تمام نوشت: «مردم میانه‌حال چین خوراک‌شان هر چه که باشد تا آنجا که به چشم می‌آید سالم و تندرست هستند.» اما واقعیت تلخ این بود که در فاصله بین ۱۹۵۹ تا ۱۹۶۲ دست‌کم ۴۳ میلیون نفر از مردم چین در دوران قحطی جان خود را از دست دادند و «اسنو» این همه را ندید. بیشتر مرگ و میرها بر اثر گرسنگی بود، بیش از دو میلیون نفر را هم اعدام کردند یا بر اثر شکنجه جان باختند. نرخ زاد و ولد در جاهایی به نصف رسید، پدر و مادرها به بچه‌فروشی روی آوردند و مردم مردگان را می‌خوردند.

عامل این فاجعه که بدترین بلای تاریخ چین و یکی از بدترین فجایع تاریخ جهان بود کسی نبود جز «مائو» که سرمست از ستایش اطرافیان چاپلوس و ترس‌خورده‌اش دستور داده بود اقتصاد چین باید هرچه زودتر اقتصاد شوروی، انگلستان و حتی ایالات متحده را پشت سر بگذارد. «مائو» می‌گفت: «وقتی خوراک کافی وجود ندارد مردم باید از گرسنگی بمیرند. بهتر است نیمی از مردم بمیرند تا نیمی دیگر غذایی برای خوردن داشته باشند.» و مخالفان خط‌مشی‌های خود را «دست‌راستی» خواند؛ عنوان بدشگونی که در نهایت گریبانگیر ۱۳ میلیون نفر از اعضای حزب کمونیست چین شد. ده‌ها سال است که چند و چون این فاجعه در غرب برملا شده است و انگشت‌شماری از چینیان نترس هم یافته‌های خود را منتشر کردند. «لی ژیسوی» پزشک «مائو» هنگامی که در ایالات متحده در تبعید به سر می‌برد در این باره نوشت و چند بررسی محلی افشاگرانه توسط امریکایی‌ها نیز چگونگی فاجعه در برخی از روستاها را آشکار کرد. اکنون «فرانک دیکوتر» استاد مدرسه مطالعات شرقی و آفریقایی لندن و دانشگاه هنگ کنگ با اتکا به اسناد بایگانی‌های محلی و استانی که به تازگی در اختیار کارشناسان خارجی قرار گرفته است، این فاجعه هراس‌آور را به تفصیل بررسی کرده است. «دیکوتر» در کتابی به نام «قحطی بزرگ مائو: داستان ویرانگرترین فاجعه چین، ۱۹۶۲-۱۹۵۸» که در این باره نوشته است «مائو» را چنان بدنام کرده است که در جرگه بدنامانی چون هیتلر و استالین قرار گرفته است. این در حالی است که در کتاب «دیکوتر» از سال‌های انقلاب فرهنگی چین (۱۹۷۶-۱۹۶۶) سخنی نرفته است که جان صدها هزار نفر از مردم چین را بر باد داد. «دیکوتر» معتقد است «مائو» برای انتقام گرفتن از آن دسته از اطرافیانش که جرات کرده بودند آبروی او را ببرند انقلاب فرهنگی به راه انداخت. البته هنوز هم بسیاری از چینی‌ها شوروی را در قحطی آن سال مقصر می‌خوانند که چین را واداشت بابت بازپرداخت وام‌هایش به مسکو، گندم به این کشور صادر کند و این نشانگر تداوم غیرواقع‌بینی تاریخی در چین است. به گفته «دیکوتر» تا همین چندی پیش اکثر بررسی‌های صورت گرفته در مورد آن قحطی مبتنی بر منابع حکومت مرکزی چین بود؛ منابعی که اغلب ناقص یا نادرست بودند. «دیکوتر» طی سال‌ها کند و کاو در بایگانی‌های سراسر چین دریافت نسخه کامل‌تر و کمتر سانسور شده چنین اسنادی به استان‌ها انتقال یافته است. در همین بایگانی‌ها بود که به شکایت‌نامه‌ها یا نامه‌های توجیهی مقامات محلی و حتی مردم عادی دست یافت و متوجه صورت‌جلسه‌ها و آمارهایی شد که حقایق وحشتناکی را برملا می‌کردند. برای مثال تنها در استان نمونه «هنان» بیش از یک میلیون نفر جان باختند. یکی از اطرافیان «مائو» گفته بود «این بهایی است که باید بپردازیم. نباید ترسی به دل راه داد. در میدان‌های درگیری‌های انقلاب و زندان‌های رژیم گذشته هم خیلی کشته دادیم. اکنون هم شماری بر اثر بیماری می‌میرند. اهمیتی ندارد.» جزییات بسیاری را می‌توان در بایگانی‌های محلی یافت. برای مثال در گزارشی به تاریخ ۲۵ فوریه ۱۹۶۰در بایگانی روستای «بائوهجیا» آمده است: «نام مجرم: یانگ ژونگشنگ ... نام قربانی: یانگ اکشون. نسبت با مجرم: برادر کوچک‌تر...جرم: کشتن و خوردن قربانی. انگیزه: رفع گرسنگی». تار و پود جامعه از هم گسیخته بود. روستاییانی که زنده مانده بودند طبق پند ابلهانه و بی‌فایده «مائو» زمین‌های کشاورزی را عمیق‌تر شخم زدند. برای تولید فولاد که به گفته «مائو» نشانه سوسیالیسم پیشرفته بود ابزارهای خود را ذوب کردند (به هر حال مگر استالین به معنای مرد پولادین نبود؟). برخی از دهقانان هم زمین‌هایشان را ترک کردند و با کیلومترها پیاده‌روی خود را به محل طرح‌های بزرگ تاسیسات آب می‌رساندند و شبانه‌روز در آنها کار می‌کردند؛ طرح‌هایی که اغلب به شکست منجر شدند. خانواده‌های این گروه از دهقانان هم که غذایی در خانه نداشتند پس از مدتی جان می‌باختند. به گفته «دیکوتر» اگر گرسنگان از اینجا و آنجا غذایی برای خودشان و خانواده‌شان نمی‌ربودند میلیون‌ها نفر دیگر هم جان خود را از دست می‌دادند.

منبع: لیتراری ریویو

پنجاه سال کیهان، اطلاعات

عصر تلویزیون‌های رنگی فرارسید

فرنوش آباء

کیهان، ۱۷ شهریور ۱۳۳۹

ایران و شکستی که همه را حیرت‌زده کرده است: «بر اثر شکست قهرمانان کشتی ایران، تهران نگران و غمزده است.» شکست تختی، مردم را به شدت ناراحت کرده است. فرزندان رستم دستان به میدان آمده‌اند: «عضدی وزیر امور خارجه می‌گوید: ما اولادان رستم هستیم و بالاخره پیروز می‌شویم.» کمک به ورزش کشور، فقط ۱۰۰ تومان؟ «عمیدی عضو کمیته مرکزی حزب مردم: مسلم است که دستگاه‌های ورزش کشور در تقویت و تشویق ورزشکاران کوتاهی کرده‌اند.» چون دستگاه‌های ورزشی برای دفاع از خود مسلماً ضعف مالی را عنوان خواهند کرد، به سهم خود یک هزار ریال برای آنها فرستادم. عکس یک، تصویر علم‌خواه را نشان می‌دهد که در مسابقات المپیک، مدال برنز گرفته است. کنسروهای لوکس و باد کردن روی دست فروشندگان: «پس از اعلام سود جدید بازرگانی کالاهای لوکس و مواد غذایی خارجی، کنسروفروش‌ها با تردید فروش کردند.» زیرتیتر این خبر مهم اقتصادی را می‌خوانیم: «سود بازرگانی جدید عملاً مانع ورود مواد غذایی خارجی می‌شود.» زیرتیتر بعدی یکی از جنجال‌برانگیزترین خبرهای اقتصادی آن زمان است: «بازار تهران در حالت انتظار به سر می‌برد.» قیمت اجناس لوکس ترقی خواهد کرد. ۵۰ سال پیش هم، سیل و زلزله، همه جا را کن‌فیکون کرده: «سیل و توفان و زلزله، در نواحی شمال، خسارات زیادی به بار آورده است.» «لباس از طلای ناب»؛ مارگیت ساد، هنرپیشه زیباروی آلمانی، این روزها با لباس زیبا و گران‌قیمت خود در لندن، سر و صدای فراوانی کرده است. لباس زیبای او که در تولیدش از طلای ناب استفاده شده، بالغ بر ۲۵۰ هزار فرانک ارزش دارد و قرار است آن را در فیلم جدیدش به نام «طغیان» به تن کند. عکس مربوط به این خبر مارگیت را نشان می‌دهد که این لباس اسپورت را به تن دارد و در یکی از خیابان‌های شهرش ایستاده است. عصر تلویزیون‌های رنگی فرارسید: «تلویزیون‌های رنگی ژاپن شروع به کار خواهند کرد.» توکیو- یونایتدپرس: امروز در توکیو اعلام شد از هفته آینده تلویزیون‌های رنگی در ژاپن شروع به کار خواهند کرد. پیش از این از وزارت پست و تلگراف ژاپن اجازه این کار گرفته شده است. «جراح، پارچه را در گلوی بیمار جا گذاشت و او را کشت». این تکه‌پارچه شش‌اینچی، قاتل بیمار نگون‌بخت شد. پس از انجام عمل جراحی، بیمار اظهار ناراحتی کرد و گفت در حال خفگی است. پزشک معالج او هم گفت طبیعی است و خوب می‌شود. اما بیمار بیچاره بعد از گذشت ساعتی درگذشت. جراح هرگونه خطایی را انکار کرد تا اینکه گلوی بیمار را دوباره شکافتند و این تکه‌پارچه شش‌اینچی را پیدا کردند!

اطلاعات، ۱۷ شهریور ۱۳۳۹

عکس یک اطلاعات، تصویر شریف امامی و عضدی وزیر امور خارجه و سردار فاخرحکمت رئیس مجلس شورای ملی را نشان می‌دهد. ایران بر سر دوراهی غرب و شوروی: «ایران تعهدات خود را با غرب نخواهد شکست.» وزیر خارجه در اولین مصاحبه خود گفت: مایلیم مناسبات دوستانه‌ای با شوروی‌ها برقرار کنیم. ولی راجع به کمک اقتصادی شوروی معتقدم قیمت آن خیلی گران خواهد بود. غربی‌ها، روس‌ها را تهدید می‌کنند: «آیزنهاور به شوروی در مورد کنگو اخطار کرد.» شکست در مسابقات پروزن: «سنبلی در پروزن، نتوانست مقامی به دست بیاورد و هشتم شد.» از این به بعد می‌توانید شوهر مورد علاقه‌تان را شکار کنید! البته اگر در شرق کره زمین زندگی می‌کنید: «زنان شرقی حق شکار شوهر می‌خواهند.» در کنفرانس زنان آسیایی- آفریقایی که در قاهره تشکیل می‌شود، تصمیماتی در مورد ازدواج به نفع زنان اتخاذ می‌شود. این بخت‌آزمایی را از دست ندهید: «بزرگ‌ترین لاتاری سال». وبا در حال نزدیک شدن به ایران است: «شیوع وبا در افغانستان تکذیب شد.» ایران اقدامات احتیاطی در مرز را انجام داده است.

عکس یک: بازی

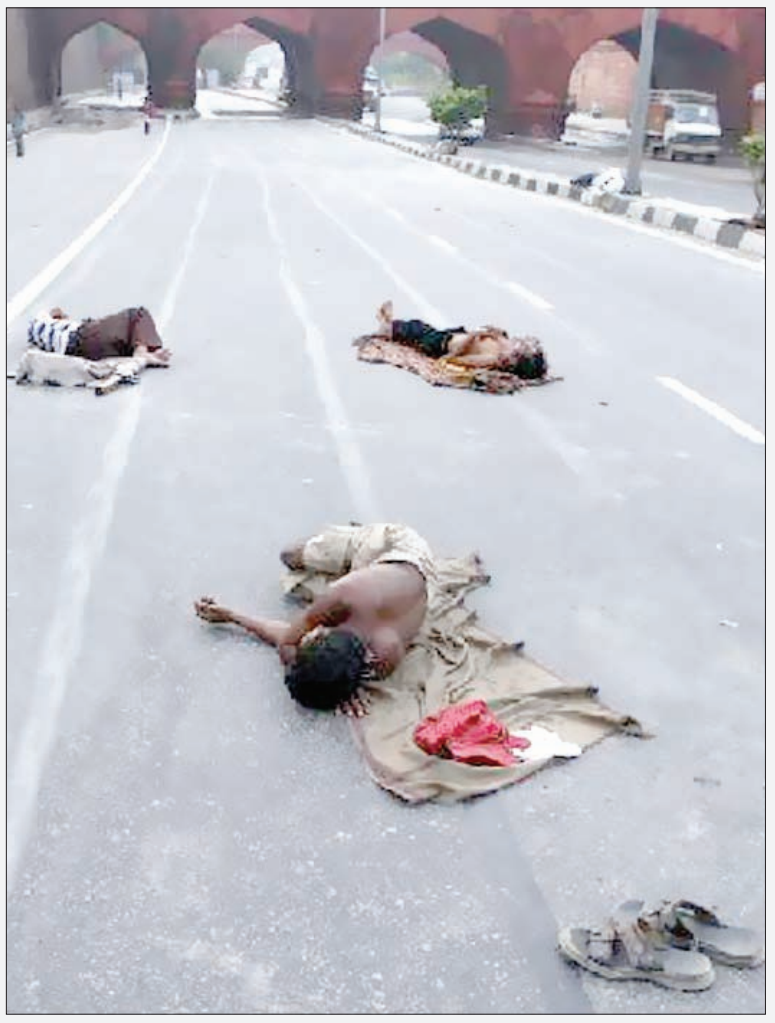

معلوم نیست این افراد به نشانه اعتراض وسط خیابان خوابیده‌اند یا کار همیشه‌شان است و قصد و غرضی ندارند. در شرح عکس چیزی نوشته نشده است. اما همین که می‌خوانیم این تصویر مربوط به هند است، تقریباً موضوع برایمان روشن می‌شود. در شرح عکس نوشته شده: «اینجا دهلی پایتخت هند است. این پایتخت تا چند روز دیگر میزبان مسابقات ورزشی کشورهای مشترک‌المنافع خواهد بود. بی‌خانمان‌ها در خیابان منتهی به دهکده مسابقات خوابیده‌اند.» در این گزاره منظور از کشورهای مشترک‌المنافع، کشورهایی هستند که سال‌ها استعمار انگلیس را تجربه کرده‌اند، مثل هند، آفریقای جنوبی و برخی دیگر از کشورهای قاره سیاه، استرالیا، اقیانوسیه و... آنها هر چهار سال یک بار به بهانه برابری و عدالت برای بشریت دور هم جمع می‌شوند. بنیانگذار این رویداد بین‌المللی هم انگلیس بوده است. این بزرگراه که قلمرو فقرا و بی‌خانمان‌های دهلی است تا چند روز دیگر به تنها راه دسترسی تیم‌های ورزشی به دهکده مسابقات تبدیل خواهد شد. راستش را بخواهید چندان تصاویر اعتراضی‌ای از فقرا و طبقه فرودست هند منتشر نشده است؛ طبقه‌ای وسیع و پرجمعیت. گویی این طبقه با فقر کنار آمده و آن را پذیرفته است و راه خود را می‌رود. به نظر می‌رسد این عکس هم برای تصویر کردن اعتراض نیست، تنها برای نشان دادن تناقض‌های درونی هند است؛ یکی از بزرگ‌ترین اقتصادهای آزاد جهان و جمعیت بزرگ فقرایش.

عکس: رویترز

گالری جهان

گاردین؛ حزب کارگر پیگیری می‌کند

دسته‌گلی که آقای اندی کالسون رئیس روابط عمومی دفتر نخست‌وزیری و روزنامه‌نگار سابق به آب داده بود، حالا ابعاد گسترده‌تری به خود گرفته و این طور که گاردین در تیتر یک خبر می‌دهد، قرار است تحقیقات جامع‌تری درباره اتهامات او انجام شود. اندی کالسون از سوی همکارانش متهم است برای دست یافتن به اطلاعات، گوشی‌های تلفن اعضای حزب کارگر (رقیب حزب محافظه‌کاران انگلیس) را شنود کرده و به قوانین اخلاقی پایبند نبوده است. اعضای حزب کارگر اعلام کرده‌اند ماجرا را تا آخرین مرحله پیگیری می‌کنند. عکس یک روزنامه گاردین هم چندش‌آور و متاثرکننده است. گاردینی‌ها بالای عکس نوشته‌اند: رضاخان، عکاس، با این تصویر جهان را شوکه کرد. عکس، تعدادی کودک را نشان می‌دهد که روی تختی خوابیده‌اند و تمام صورت و بدن‌شان توسط مگس پوشیده شده است. در شرح عکس نوشته نشده این عکس کجا و چه زمانی ثبت شده است. اما مشابه آن در سایت‌های خبری و عکس منتشر شده است. این سایت‌ها به ما می‌گویند این کودکان در کمپ‌های آوارگان سیل‌زده و بی‌خانمان پاکستانی زندگی می‌کنند و این وضعیت‌شان است.

گلف‌نیوز؛ آتش در کابین خلبان

اتفاقی که در فرودگاه دوبی افتاد و باعث مرگ خلبان و کمک‌خلبان شد، در صفحه یک روزنامه‌های اماراتی دنبال می‌شود. گلف‌نیوز خبر می‌دهد نیروهای تحقیق و بررسی مساله انفجار هواپیمای باربری دوبی اعلام کرده‌اند پیش از آنکه هواپیما از زمین بلند و منفجر شود، کابین خلبان آتش گرفته است. عکس یک این روزنامه هم درباره صف بلندبالای زنان فلسطینی مقابل دروازه‌های عبوری بیت‌المقدس است. مسجدالاقصی و مسجد قبه‌الصخره اماکن مورد توجه مسلمانان سرزمین‌های اشغالی در ماه مبارک رمضان است. در این دو مکان مقدس به خاطر حضور نیروهای نظامی اسرائیل به روی شهروندان فلسطینی بسته است. آنها باید کارت نشان بدهند تا اجازه ورود به بیت‌المقدس بگیرند. گفت‌وگوهای صلح هنوز سرانجامی پیدا نکرده و به نظر می‌رسد فلسطینی‌ها برای زیارت مسجدالاقصی همچنان باید از گیت‌های عبوری اسرائیلی‌ها رد شوند. گلف‌نیوز در نیم‌تای دوم خود خبر می‌دهد روزهای تعطیلی عید فطر در امارات از امروز آغاز خواهد شد.