نگاه بیرون

توافق‌نامه هسته‌ای با ایران خط قرمزهای اوباما را پاک کرده است

The Washington Times

نوشته: دیو بویر

ترجمه: شهرام زرندار

● از اجازه‌دادن به ایران برای حفظ غنی‌سازی اورانیوم تا رهاکردن بازرسی‌های «هرکجا، هر وقت» از تأسیسات هسته‌ای تهران؛ دولت اوباما از بسیاری از خط قرمزهای خودش در توافق‌نامه هسته‌ای با ایران عبور کرده است. توافق‌نامه هسته‌ای که تحریم‌های اقتصادی سخت و شدید را درباره دشمن قدیمی آمریکا لغو می‌کند. در ماه دسامبر سال ۲۰۱۳ «جان. اف کری»، وزیر امور خارجه آمریکا، گفته بود پیش‌نیاز یک توافق خوب با ایران، باعث برچیده‌شدن برنامه هسته‌ای این کشور خواهد شد. او گفته بود این تمام مسئله و ماهیت تحریم‌هاست؛ اما توافق‌نامه کنونی عملا از ایران نمی‌خواهد برنامه هسته‌ای را برچیند. براساس این توافق‌نامه، ایران می‌تواند برخی از سانتریفیوژهای مربوط به غنی‌سازی اورانیوم خود و سایر زیرساخت‌های هسته‌ای خود را حفظ کند. این در حالی است که آقای کری در ماه نوامبر ۲۰۱۳ گفته بود ایران اجازه غنی‌سازی اورانیوم را ندارد. در توافق‌نامه هسته‌ای ایران و قدرت‌های جهانی، تهران عملا این امتیاز را به‌دست می‌آورد تا به غنی‌سازی اورانیوم ادامه دهد، اگرچه باید از دوسوم سانتریفیوژهایش صرف‌نظر کند و نباید بتواند مواد لازم را تا مرحله ساختن سلاح هسته‌ای غنی‌سازی کند. رئیس‌جمهور اوباما گفته است که می‌خواهد بازرسی‌ها در هر کجا و در هر زمان درباره تأسیسات هسته‌ای ایران، به‌منظور تضمین این امر که ایران شرایط توافق‌نامه را رعایت می‌کند، انجام شود؛ اما در توافق‌نامه عملا ایران ۲۴ روز فرصت دارد تا اجازه بازرسی از سایت‌های مشکوک خود را صادر کند. «مایکل روبین»، متخصص امنیتی از مؤسسه شرکت‌های آمریکایی، گفته است: «اگر بخواهیم محافظه‌کار باشیم، من می‌گویم حداقل یک، دوجین از خط قرمزهای ما رعایت نشده‌اند. احتمالا جان کری دراین‌باره به طرز غیرقابل باوری هیچ توجهی به اولویت‌داشتن امنیت آمریکا ندارد. رئیس‌جمهوری و مشاورانش از توافق‌نامه، به‌عنوان بهترین وسیله ممکن دفاع می‌کنند و می‌گویند این توافق، جلوی دستیابی ایران به سلاح هسته‌ای را می‌گیرد. جاش ارنست، سخنگوی کاخ سفید، دوشنبه گفته است: «این توافق‌نامه محدودیت‌های خاصی را در برنامه هسته‌ای ایران اعمال می‌کند».

مقامات ایرانی روز سه‌شنبه در وین به آژانس انرژی هسته‌ای هشدار دادند که در برابر فشارهای کنگره برای دسترسی به جزئیات تحقیقات آژانس درباره کارهای هسته‌ای گذشته ایران سر خم نکند، آنها گفته‌اند ایران هیچ‌گونه نشت اطلاعاتی را درباره بحث‌های‌شان با آژانس نمی‌پذیرد. رضا نجفی، سفیر ایران در آژانس، گفته است اتهامات واردشده مبنی بر اینکه ایران در برهه‌ای از زمان روی سلاح‌های هسته‌ای کار کرده، بی‌پایه و اساس است.

آقای نجفی به خبرنگاران گفته است: «آژانس درعین‌حال، باید همه هوش و ذکاوت خود را به خرج دهد تا کاملا از اطلاعات محرمانه‌ای که به آن می‌رسد، حفاظت کند. ما هرگونه نشت اطلاعات محرمانه را از سوی هرکه می‌خواهد باشد، قبول نمی‌کنیم». مقاومت ایران، باعث شده تا سناتور جمهوری‌خواه کانزاس، «مایک پوومپو» که یکی از منتقدان توافق‌نامه است، بار دیگر تقاضایش را مطرح کند. او از دولت اوباما خواسته تمامی توافق‌های جنبی محرمانه توافق‌نامه آژانس با ایران را برملا کند. آقای پوومپو گفته است: « ایران، از ردکردن تقاضای ایالات متحده برای دیدن توافقات جنبی محرمانه تا توضیح‌ندادن درباره اینکه آیا آژانس انرژی هسته‌ای اجازه خواهد یافت از سایت نظامی پارچین بازرسی کند یا نه، همین حالا هم مشغول ایجاد نگرانی است و در برابر سؤالات از پاسخ‌گویی اجتناب می‌کند... حداقل همه اعضای کنگره باید تقاضا کنند که دولت کل این توافق را قبل از رأی‌گیری درباره این موضوع مهم برای امنیت ملی ارائه دهد».

روزنه

احضار کاردار ایران در کویت به بهانه یک میدان گازی

● **ایسنا:** کویت کاردار ایران در این کشور را برای اعتراض به اعلام فرصت‌های سرمایه‌گذاری توسط ایران در میدان گازی آرش که مورد اختلاف دو کشور است، احضار کرد. به گزارش خبرگزاری فرانسه، این اقدام وزارت خارجه کویت پس از آن رخ داد که گزارشی درباره فرصت‌های سرمایه‌گذاری در صنعت نفت ایران که شامل منطقه‌ای نزدیک به میدان نفتی کویت هم می‌شود، توسط شرکت ملی نفت ایران (NIOC) منتشر شد. یک مقام وزارت خارجه کویت دراین‌باره گفته است که کاردار ایران در این کشور احضار شد و نامه‌ای به نشانه اعتراض به او داده شده است. این مقام وزارت خارجه کویت تصریح کرده است: کویت همه اقدامات ضروری را برای دفاع از حقوق و منافع خود و نیز ادامه روابط خود با همسایگان در منطقه انجام خواهد داد.

دومین مرز زمینی با ترکیه بسته شد

دومین مرز زمینی بزرگ ترکیه با ایران به دلایل امنیتی بسته شد. به گزارش ایرنا، مرز اسن دره در ترکیه نقطه مقابل مرز سرو ایران «با ملاحظات امنیتی به‌طور موقتی بسته شد». براساس اعلام منابع ترک، تخریب یک پل در اسن دره با مین‌گذاری توسط عوامل پ‌ک‌ک، موجب بسته‌شدن موقتی مرز شده است. ایران سه مرز گمرکی با ترکیه دارد که شامل مرز بازرگان- گوربولاغ، مرز سرو- اسن دره و مرز رازی- کاپی کوی است. منابع محلی گفته‌اند کارکنان مرز گمرکی کاپی کوی ترکیه چهار روز پیش، بعد از ترک محل کارشان ربوده شده‌اند. تعداد ربوده‌شدگان ۱۱ نفر گزارش شده است. هفته‌های اخیر پ‌ک‌ک در واکنش به اقدامات دولت ترکیه آتش‌بس را لغو کرده و به حملاتی در مناطق مختلف ترکیه دست زده است. حدود دو هفته پیش هم مقام‌های ایرانی در پی حمله به یک کامیون ایرانی در ترکیه، مرز بازرگان، بزرگ‌ترین دروازه مرزی ایران و ترکیه را به مدت چند ساعت بسته بودند. در دوهفته گذشته سفیر ترکیه برای ارائه توضیح در مورد اتفاقات مرزی کشورش به وزارت امور خارجه فراخوانده شد.

موافقان توافق هسته‌ای ۲۹ نفر شدند

۵ رأی تا عبور اوباما از سد کنگره

شرق: با پیوستن یک سناتور دیگر به جمع حامیان توافق، حالا رئیس‌جمهوری آمریکا نیازمند پنج رأی موافق دیگر است تا توافق هسته‌ای ایران و کشورهای ۵+۱ را از سد کنگره بگذراند. خانم پتی موری، از اعضای ارشد سنای آمریکا از حزب دموکرات، تازه‌ترین حامی توافق هسته‌ای است که سه‌شنبه در حمایت از توافق گفت از توافق اتمی با ایران حمایت خواهد کرد، تا از ساخت سلاح اتمی به دست ایران جلوگیری شود. تاکنون شمار موافقان به ۲۹ نفر رسیده است. اما اوباما برای وتوی رأی مخالف کنگره نیاز به ۳۴ رأی دارد. یعنی او در هفته پیش‌رو که از تعطیلات تابستانی بازمی‌گردد، باید پنج حامی دیگر را جلب کند. باراک اوباما در جدیدترین اظهارنظر خود، مخالفان توافق را «دیوانه» خوانده است. روزنامه فایننشال‌تایمز نوشته که علاوه بر ۲۹ حامی فعلی توافق اتمی در سنای آمریکا، چهار سناتور دموکرات دیگر به حمایت از توافق «تمایل دارند» و هشت دموکرات دیگر هنوز دراین‌باره تصمیم نگرفته‌اند. دراین‌بین جمهوری‌خواهان اما تمام‌قد با این توافق مخالف هستند. آنها اگرچه با تهدید اوباما مبنی‌بر وتوی توافق هسته‌ای مواجه شده‌اند اما توانسته‌اند ۱۲ عضو دموکرات مجلس نمایندگان آمریکا را نیز با خود همراه کنند.

حامی نگران

پتی موری، سناتور دموکرات، روز سه‌شنبه با بیان اینکه برخی از مواد توافق هسته‌ای باید تقویت می‌شد، گفت: بعد از بررسی جزئیات توافق‌نامه و پس از بی‌خوابی‌های بسیار و مشورت با افراد زیاد متقاعد شدم حرکت به سمت این توافق بهترین فرصت برای داشتن راه‌حل دیپلماتیک است. او درهمین‌حال هشدار داد که برنامه هسته‌ای ایران را از نزدیک دنبال خواهد کرد و در صورتی‌که ایران راهی که او «غیرقابل‌قبول» می‌نامید را انتخاب کند، آماده است تا به مخالفان این توافق‌نامه بپیوندد. سناتور دموکرات، باب منندز، رئیس پیشین کمیته روابط خارجی سنای آمریکا که از منتقدان توافق هسته‌ای ایران و قدرت‌های جهانی است، روز ۲۶ مرداد رسما مخالفت خود را با این توافق اعلام کرد. پیش از او، سناتور ارشد، چاک شومر که احتمالا رهبر آینده اقلیت دموکرات در سنای آمریکا خواهد بود، نام خود را به‌عنوان نخستین دموکرات مخالف با توافق اتمی میان قدرت‌های جهانی و ایران به ثبت رساند. باوجود موفقیت‌هایی که مخالفان توافق در کنگره آمریکا داشته‌اند، روز سه‌شنبه یکی از اعضای ارشد در حزب جمهوری‌خواه اذعان کرد که تلاش‌های کاخ سفید برای جلب حمایت از توافق نتیجه‌بخش از آب درآمده و او دیگر مطمئن نیست که مخالفان توافق بتوانند حرف خود را به کرسی بنشانند. سناتور باب کورکر که ریاست کمیته روابط خارجی سنا را برعهده دارد و از مخالفان سرسخت توافق است، سوم شهریور، از اینکه مخالفان بتوانند به‌طور مؤثر با توافق مخالفت کنند ابراز تردید کرد. پیش‌تر میچ مک‌کانل، سناتور جمهوری‌خواه و رهبر جناح اکثریت در سنا، هم اواخر مردادماه گذشته به آن اذعان کرده و گفته بود که باراک اوباما در مواجهه با کنگره بر سر توافق هسته‌ای با ایران بخت زیادی برای پیروزی دارد.

خفه‌کردن در نطفه

به گزارش خبرگزاری آسوشیتدپرس، هم‌زمان با افزایش تعداد سناتورهای حامی توافق، برخی از آنها به این فکر افتاده‌اند که به‌جای ۳۴ رأی موافق در سنا، به‌دنبال جمع‌کردن ۴۱ رأی موافق باشند تا بتوانند طرح رد توافق اتمی را در نطفه خفه کنند. در صورت رسیدن آرای موافق به ۴۱ رأی، دیگر باراک اوباما نیازی به استفاده از حق وتوی خود برای تصویب این توافق نخواهد داشت. کنگره آمریکا تا ۱۷ سپتامبر یعنی کمی بیشتر از ۲۰ روز دیگر فرصت دارد تا توافق اتمی شش قدرت جهانی، گروه ۵+۱، با ایران را مورد بررسی قرار داده و به آن رأی مثبت یا منفی دهد. دراین‌میان مخالفان توافق اتمی تنها یک راه برای بی‌اثرکردن حق وتوی باراک اوباما دارند: اینکه ۶۷ نفر از اعضای سنا و ۲۹۰ نفر از اعضای مجلس نمایندگان ایالات متحده علیه توافق اتمی رأی دهند.

کنگره و وتوهای تاریخی

به‌دنبال صف‌آرایی موافقان و مخالفان توافق، روزنامه نیویورک‌تایمز به سابقه تاریخی جدال میان کنگره و رئیس‌جمهور آمریکا پرداخته و نوشته است که تاکنون قانون‌گذاران آمریکایی به‌ندرت توانسته‌اند بر حق وتوی رئیس دولت، غلبه کنند. به گزارش فارس، نیویورک‌تایمز نوشته است: «نادربودن موارد غلبه بر وتو به‌طور کلی و در موضوعات سیاست خارجی به طور خاص، نشان می‌دهد که کار مخالفان جمهوری‌خواه توافق هسته‌ای، برای فائق‌آمدن بر رد طرح «عدم حمایت از توافق» توسط اوباما، که وعده‌اش را هم داده است، تا چه حد دشوار است». براساس قوانین آمریکا، رئیس‌جمهور آمریکا می‌تواند مصوبات کنگره را وتو کند، مشروط بر آنکه آن مصوبه از حمایت بیش از دوسوم نمایندگان در هر مجلس (سنا و نمایندگان)، برخوردار نباشد. به اکثریت دوسومی در کنگره آمریکا که حق وتو را از رئیس‌جمهور سلب می‌کند، اصطلاحا «ابَر اکثریت» گفته می‌شود. از مارس سال ۱۸۴۵ تاکنون، کنگره تنها در ۱۱۰ مورد توانسته ابراکثریت را به دست آورد و بر وتوی رئیس‌جمهور غلبه کند. «جان تایلر» اولین رئیس‌جمهوری بود که کنگره وتوی او را رد کرد. «اندرو جانسون» که پس از جنگ‌های داخلی آمریکا استیضاح شده و تقریبا کنار گذاشته شد، از این حیث رکورددار است. او مجموعا ۱۵بار با ابراکثریت کنگره در برابر خود مواجه شد.

افخم: نگران رد توافق نیستیم

مرضیه افخم، سخنگوی وزارت‌خارجه ایران، در پاسخ به سؤالی در مورد احتمال رد یا تأیید برجام از سوی کنگره آمریکا گفت: «جمهوری اسلامی ایران با برجام و بدون برجام برنامه‌ریزی‌های خود را دارد. فرصتی برای جامعه بین‌المللی در پی مذاکرات هسته‌ای ایران و گروه ۵+۱ به وجود آمده که این فرصت مورد استقبال بسیاری از طرف‌ها قرار گرفته است و اگر احیانا این موضوع در کنگره آمریکا رد شود و چنین فضایی به وجود آید، ما نگرانی نداریم. کسانی باید نگرانی داشته باشند که آثار حصول چنین توافقی را خلاف منافعشان می‌بینند. این توافق و فرصت، صدای جنگ‌طلبان را درآورده چراکه آنها این موضوع را خلاف منافع خودشان می‌بینند».

ادامه از صفحه ۸

تروریسم بدون مرز

وقایع تروریستی یازدهم سپتامبر ۲۰۰۱ میلادی و رخدادهای سریالی از این نوع در اسپانیا، بریتانیا، فرانسه، بلژیک، استرالیا و دیگر کشورهای اروپایی، از همین قاعده «نقش» و «تأثیر متقابل» تبعیت می‌کند. زمانی که ترانزیت داوطلبان جهادی از این کشورها به سوی خاورمیانه و شاخ‌آفریقا به صورت آزاد انجام می‌گرفت تا در سوریه، عراق، لیبی، افغانستان و یمن به بهانه جهاد با دشمنان اسلام و بعضا مبارزه با دیکتاتوری‌های منطقه شطی از خون روان کنند، دقیقا از همان زمان تخم بازگشت «بومرنگ» تروریسم بین‌المللی به جوامع غربی هم کاشته شد. انتشار آمارهای چند هزار نفره این داوطلبان اروپایی برای جهاد در خاورمیانه که تاکنون صدها نفر از آنان در عملیات‌های انتحاری و اقدامات فجیع تروریستی دست داشته‌اند، به‌خوبی نشان می‌داد در آینده فاجعه به پشت درهای اروپا می‌رسد و به‌زودی طبق الگوی جنگ‌های افغانستان، بازمانده این تروریست‌ها به خانه بازگشته و تجربیات خود را در این جوامع به آزمون می‌گذارند. تسامح و حتی همدستی دولت‌های اروپایی و آمریکا با این خیل عظیم داوطلبان جهادی و کاروان‌های مرگ به بهانه مبارزه با رهبرانی مانند «معمر قذافی» و «بشار اسد»، همچون آتشی بود که مدام بر انبار باروت ریخته می‌شد بدون اینکه به این واقعیت توجه شود که لهیب «آتش در خانه همسایه» به خانمان آنان نیز سرایت می‌کند. حادثه تروریستی روز شنبه ۲۲ آگوست در قطار مسافربری مسیر آمستردام - پاریس که توسط یک تروریست مراکشی‌تبار تبعه اسپانیا انجام گرفت و با خوش‌اقبالی به جهت دخالت چند مسافر آمریکایی که سابقه نظامی داشتند مهار شد، بار دیگر تمام نگاه‌های و تیتر خبرهای بین‌المللی را نسبت به این موضوع حساس کرد. طبق گفته «برنارد کازنوف»، وزیر کشور فرانسه، «سرویس امنیتی اسپانیا پیش‌تر درباره عضویت «ایوب الخزانی» در گروه‌های رادیکال اسلام‌گرا به پاریس هشدار داده بود». طبق این اطلاعات، ایوب الخزانی، عامل این حمله تروریستی، از سال ۲۰۱۴ در اسپانیا زندگی کرده بود و حتی از طریق فرانسه برای جهاد و پیوستن به گروه‌های تروریستی به سوریه سفر می‌کند. یک روز بعد از این حمله تروریستی «توماس دمزیر»، وزیر کشور آلمان، در گفت‌وگو با خبرنگار روزنامه آلمانی «بیلدام زونتاگ» به صراحت اظهار کرد: «تاکنون بیش از ۷۰۰ نفر از این کشور برای پیوستن به گروه داعش به سوریه و عراق رفته و حدود صد نفر از آنان در حملات تروریستی و انتحاری کشته شده‌اند».

سفر صالحی به چین با اولویت بازطراحی اراک

رئیس سازمان انرژی اتمی برای مذاکره با چینی‌ها، راهی پکن شد. علی‌اکبر صالحی روز گذشته در رأس هیأتی به چین سفر کرده و وارد پکن شد. اگرچه هنوز توافق هسته‌ای ایران و اعضای ۵+۱ نهایی نشده و هنوز در پیچ کنگره باقی مانده است اما براساس این توافق قرار است، در بازطراحی رآکتور اراک، ایران با چین، مشارکت کند.

به گزارش ایسنا، سفر صالحی به‌منظور گفت‌وگو و دیدار با مقامات چینی درخصوص بازطراحی رآکتور اراک و ساخت رآکتورهای کوچک در چارچوب برجام است. در این سفر علاوه بر بهروز کمالوندی، سخنگو و معاون رئیس سازمان انرژی اتمی، مقامات و کارشناسانی از بخش‌های نیروگاهی صالحی را همراهی می‌کنند.

پیش از این مقامات سازمان انرژی اتمی اعلام کرده بودند که در چارچوب توافقات برجام برای بازطراحی رآکتور اراک با چینی‌ها گفت‌وگوهایی را آغاز خواهند کرد. قرار است قلب رآکتور اراک که توسط متخصصان داخلی کشور طراحی و ساخته شده است خارج و قلب جدیدی با تکنولوژی پیشرفته جایگزین آن شود.

قلب جدید کمتر از یک کیلو پلوتونیوم تولید می‌کند درحالی‌که قلب ساخته‌شده توسط متخصصان ایرانی حدود ۱۰ کیلو پلوتونیوم در سال تولید می‌کرد.

همچنین یکی دیگر از محورهای سفر صالحی به چین، گفت‌وگو بر سر ساخت رآکتورهای هسته‌ای کوچک با هدف تولید برق و شیرین‌کردن آب در خطه جنوبی کشور است. وانگ یی، وزیر امور خارجه چین، روز ۲۴ تیر از تشکیل کارگروه مشترکی برای بازسازی و بازطراحی رآکتور آب سنگین اراک برمبنای توافق جامع هسته‌ای با ایران خبر داده و گفته بود که ریاست این گروه به طور مشترک برعهده چین و آمریکا خواهد بود.

صالحی در مورد سفرش گفته: «چون موضوع «طراحی» رآکتور اراک در «برجام» هم دیده شده و چین نیز به‌عنوان طرف ایرانی از جانب ۵+۱ در این‌باره معرفی شده، ضرورت دارد که در این خصوص با طرف چینی گفت‌وگوی جدی داشته باشیم».

صالحی با اشاره به حضور آمریکا در کارگروه بازطراحی رآکتور اراک تصریح کرد: «همچنین دیگر کشورهای عضو ۵+۱ در صورت علاقه‌مندی و حتی کشورهای غیرعضو در صورتی‌که مورد پذیرش ایران و ۵+۱ باشند مثل کره‌جنوبی، می‌توانند در این طرح شرکت کنند».

بر اساس برنامه جامع اقدام مشترک یا «برجام» که روز ۲۳ تیر در وین میان ایران و ۵+۱ مورد توافق قرار گرفت، رآکتور آب سنگین اراک بازطراحی می‌شود. در این بازطراحی قلب پیشین رآکتور درآمده و قلب جدید جایگزین می‌شود.

توافق یادشده اضافه می‌کند که «به‌جز کارگذاری هسته اولیه، تمام فعالیت‌ها برای بازطراحی و ساخت قطعات مربوط به بخش سوخت برای رآکتور بازطراحی‌شده، در ایران انجام خواهد شد». صالحی به روزنامه «خراسان» نیز گفته است سفرش به چین برای «برداشتن نخستین گام‌ها» در زمینه بازطراحی رآکتور آب سنگین اراک در چارچوب برجام است.

در همین بین، یکی از جنجالی‌ترین بحث‌ها در ماه گذشته طرح شایعه بتن‌ریختن در قلب رآکتور اراک است. متخصصان انرژی اتمی بارها توضیح داده‌اند در سوراخ‌های منفذ قلبی که خارج خواهد شد، بتن ریخته می‌شود نه در قلب جدید.

رئیس سازمان انرژی اتمی ایران در مورد سفرش به «ایرنا» توضیح داده در سفرش به چین درباره همکاری دو کشور در زمینه نیروگاه‌های کوچک صد مگاواتی «چند وجهی» گفت‌وگو خواهد کرد. وی، یکی از ویژگی‌های بارز این نیروگاه‌ها را «تولید برق، تولید بخار صنعتی و شیرین‌کردن آب‌های شور» عنوان کرد و گفت امیدوارم بتوانیم در این سفر یک یادداشت تفاهم همکاری در این زمینه امضا کنیم.

رئیس سازمان انرژی اتمی بعد از دستیابی به توافق در صحن علنی مجلس در مورد بازطراحی رآکتور اراک، گفت: «رآکتور آب‌سنگین اراک سالانه ۱۰ کیلو پلوتونیوم تولید می‌کرد به دلیل اینکه ما دنبال تولید بمب نبودیم، بازطراحی آن برای ما محدودیتی ایجاد نخواهد کرد. اینکه تولید پلوتونیوم زیر یک کیلو باشد برای ما یک محدودیت نیست و برای ما فرقی نمی‌کند». صالحی روز گذشته در چین با «شو جادا»، رئیس سازمان انرژی اتمی چین، دیدار کرد. طرفین در این دیدار که در شهر پکن صورت گرفت، همچنین خواستار توسعه مناسبات دو کشور در همه زمینه‌ها و به‌ویژه در حوزه تولید و ساخت نیروگاه‌های جدید و کوچک شدند.

او خواستار عملیاتی‌شدن برنامه جامع اقدام مشترک و گسترش همکاری‌ها در زمینه استفاده از انرژی هسته‌ای صلح‌آمیز شد.

گفت‌وگو با مقامات شرکت ملی اتمی چین و بازدید از مرکز تحقیقات و طراحی اژدرهای زرد، شرکت مهندسی قدرت هسته‌ای، مرکز رآکتور تحقیقات آب‌سنگین و سازمان تحقیقات پیشرفته رآکتور چین ازجمله برنامه‌های سفر صالحی به پکن عنوان شده است. رئیس سازمان انرژی اتمی ایران همچنین قرار است عصر امروز پنجشنبه با «وانگ یی»، وزیر امور خارجه چین، گفت‌وگو می‌کند.

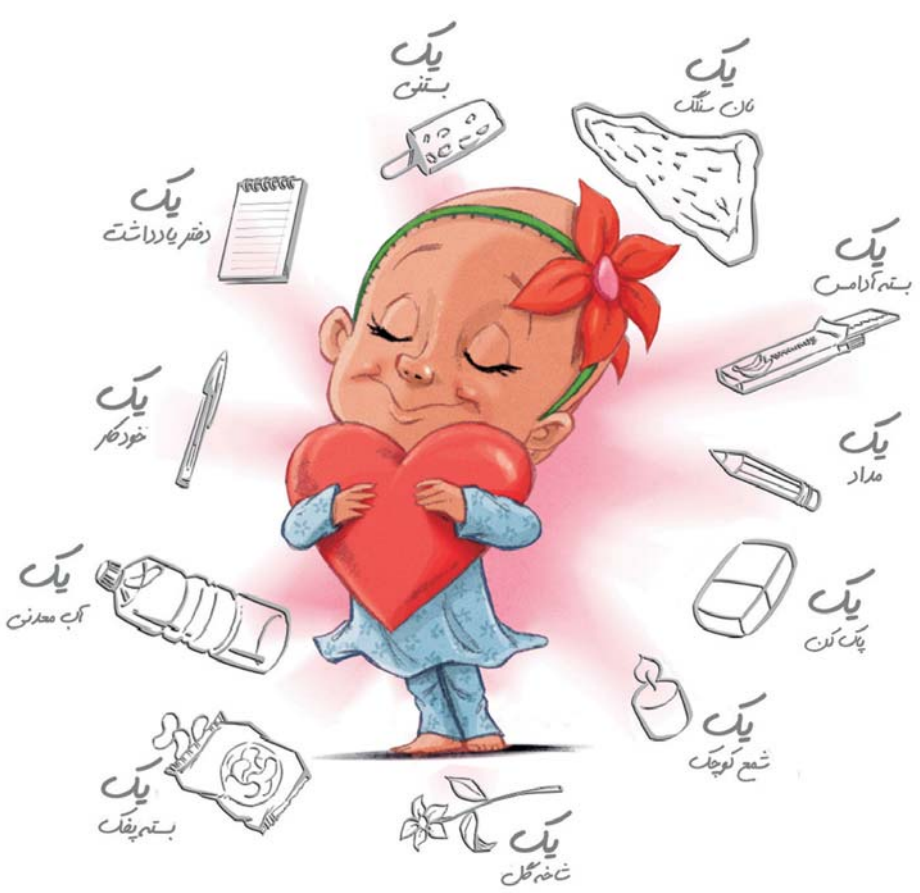

با ۱۰۰۰ تومان چی کار می شه کرد؟

شاید با هزار تومان نشود چیزهای خیلی زیادی خرید، ولی در محک هزار تومان های شما، ارزشمندترین هدیه دنیا یعنی "تندرستی" را به کودکان مبتلا به سرطان می دهد.

برای پیوستن به خانواده بزرگ محک و اگاهی از روش های کمک به کودکان مبتلا به سرطان با ما تماس بگیرید.

محک
مؤسسه خیریه حمایت از کودکان مبتلا به سرطان
mahak-charity.org

۰۲۱ - ۲۳۵۴۰ *۷۲۰*۲۳۵۴۰#

شماره حساب بانک پارسیان: ۸۱۰۴۴۴۴۹

از اینکه به پیام ما توجه کردید، سپاسگزاریم.