خبر

وزیری با غلبه بر هم‌تیمی خود صاحب سهمیه المپیک شد

● مسابقات تیروکمان انتخابی المپیک با برگزاری دیدارهای مرحله نیمه‌نهایی ریکرو در تایلند پیگیری شد. در این مرحله از مسابقات میلاد وزیری در رقابت با نماینده‌ای از ویتنام با نتیجه ۶ بر ۵ شکست خورد و راهی مرحله رده‌بندی شد. امین پیرعلی، دیگر کماندار ایران در مرحله نیمه‌نهایی مسابقات هم دیدار خود در این مرحله را برابر حریفی از ویتنام برگزار کرد. او در این رقابت با نتیجه ۷ بر یک شکست خورد و راهی مرحله رده‌بندی شد. به‌این‌ترتیب دیدار رده‌بندی مسابقات ریکرو انتخابی المپیک میان میلاد وزیری و امین پیرعلی برگزار شد. در این رقابت وزیری با نتیجه ۶ بر صفر هم‌تیمی خود را شکست داد و سهمیه المپیک را گرفت.

قرارداد بازیکن برزیلی پرسپولیس فسخ شد

● مدیرعامل باشگاه پرسپولیس از فسخ قرارداد بازیکن خارجی این تیم خبر داد و تأکید کرد که به زودی یک مهاجم دیگر جایگزین او خواهد شد. جونیور براندائو، مهاجم اهل کشور برزیل که با رقمی قابل‌توجه به تیم فوتبال پرسپولیس پیوسته بود تا مشکلات خط حمله این تیم را حل کند، با آماری ضعیف و پرانتقاد به یک نیمکت‌نشین تبدیل شد. مسئولان باشگاه پرسپولیس به دنبال انتقادات مطرح‌شده به دنبال راه‌حلی برای فسخ قرارداد او بودند. محمدحسن انصاری‌فرد، مدیرعامل باشگاه پرسپولیس، روز پنجشنبه خبر از توافق باشگاه با این بازیکن برای فسخ قرارداد داد. انصاری‌فرد تأکید کرد این باشگاه به زودی یک مهاجم گلزن خارجی را به خدمت خواهد گرفت.

گل «خلیل‌زاده» به الاهلی نامزد بهترین گل لیگ قهرمانان آسیا

● با پایان‌یافتن فصل ۲۰۱۹ لیگ قهرمانان آسیا، کنفدراسیون فوتبال آسیا، نامزدهای بهترین گل به‌ثمررسیده در این فصل را اعلام کرد که گل مدافع پرسپولیس به الاهلی عربستان در مرحله گروهی نیز بین نامزدها قرار دارد. در آن مسابقه پرسپولیس توانست با نتیجه ۲ بر یک حریف خود را شکست دهد که گل نخست سرخ‌پوشان را شجاع خلیل‌زاده به زیبایی وارد دروازه تیم عربستانی کرد. آن گل به‌عنوان زیباترین گل هفته لیگ قهرمانان انتخاب شد و اکنون در نظرسنجی بهترین گلزنان لیگ قهرمانان آسیا باید با ۹ گل دیگر رقابت کند.

برنامه

شنبه، ۹ آذر

لیگ برتر ایران

- شهر خودرو - صنعت نفت ۱۴:۰۰
- سپاهان - استقلال ۱۵:۰۰
- پیکان - تراکتور ۱۵:۰۰
- پرسپولیس - نساجی ۱۷:۳۰

لیگ‌های اروپایی (مهم‌ترین بازی‌ها)

- نیوکاسل - منچسترسیتی ۱۶:۰۰
- چلسی - وستهام ۱۸:۳۰
- لیورپول - برایتون ۱۸:۳۰
- تاتنهام - بورنموث ۱۸:۳۰
- آلاوس - رئال‌مادرید ۱۵:۳۰
- فیورنتینا - لچه ۲۳:۱۵
- هرتابرلین - دورتموند ۱۸:۰۰
- پادربورن - لایپزیش ۱۸:۰۰
- بایرن‌مونیخ - لورکوزن ۲۱:۰۰
- موریرنسی - آوس ۱۹:۰۰
- شارلروا - واسلند بیورن ۲۲:۳۰
- زولته - یوپن ۲۲:۳۰

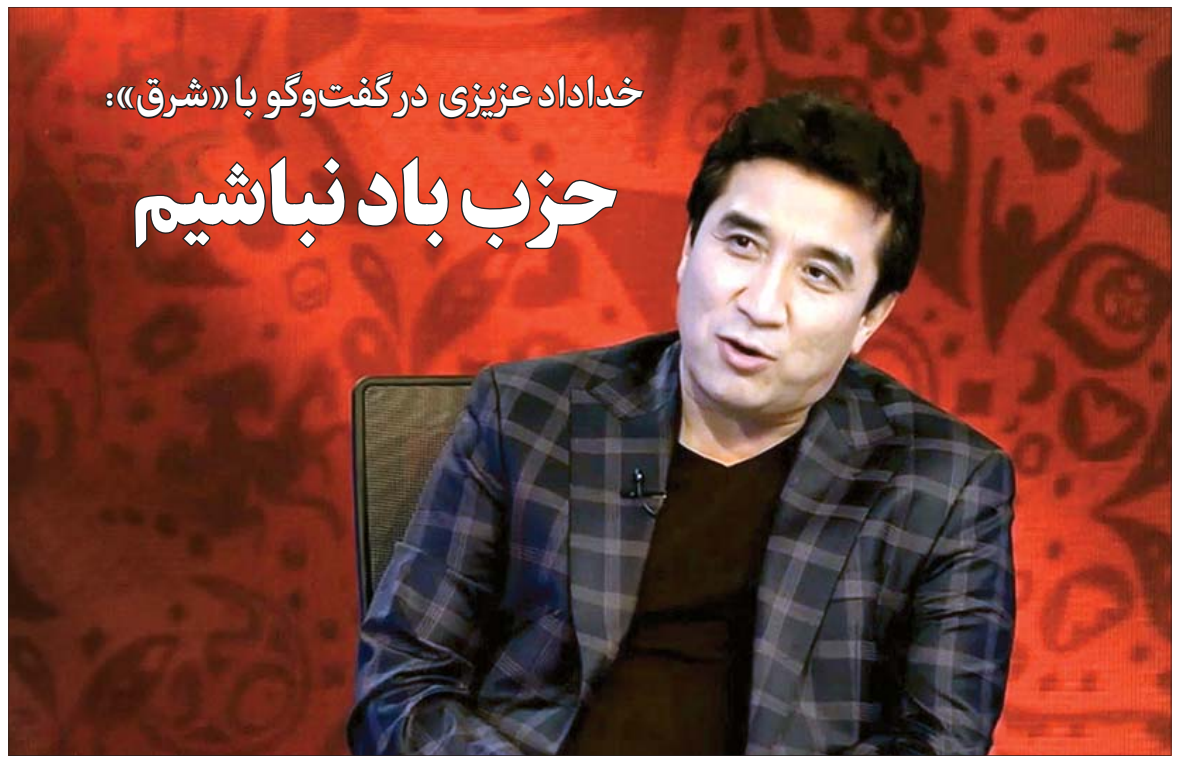

خداداد عزیزی در گفت‌وگو با «شرق»:

حزب باد نباشیم

سپهر خرمی: «حالا پشت مدافعان، خداداد عزیزی، توی دروازه، گل، گل برای ایران، خداداد عزیزی باز هم روی زمین توپ رو توی دروازه می‌کنه». این جملات جواد خیابانی است که در تاریخ فوتبال ایران ماندگار شد. نخبگان تیم ملی ایران در ۸ آذر ۱۳۷۶ پس از تساوی یک بر یک در ورزشگاه آزادی فقط در صورت پیروزی یا تساوی پرگل مقابل تیم قدرتمند استرالیا می‌توانستند راهی جام جهانی ۹۸ فرانسه شوند. با وجود رشادت‌های عابدزاده و خط دفاع ایران، سرانجام دروازه تیم ملی دوبار توسط مهاجمان ریزنقش استرالیا باز شد. ویه‌را سیگارش را به زمین انداخت و کار تقریبا تمام شده بود. تعویض‌های سرمربی اما نشان می‌داد که او هنوز به شاگردانش امیدوار است. ابراهیم تهامی، یکی از بازیکنان تعویضی ویه‌را، در شلوغی محوطه جریمه توپ را به خداداد عزیزی رساند که روی زمین افتاده بود، خداداد هم با پاس گل رو به عقب برای باقری، ایران را امیدوار کرد. نتیجه ۲ بر یک بود که لحظه تاریخی برای فوتبال ایران فرارسید. علی دایی با پاس دیدنی به خداداد باعث شد یکی از ماندگارترین لحظات تاریخ فوتبال ایران رقم بخورد و غزال تیزپای آسیا توپ را به تور دروازه حریف چسباند تا مارک بوسنیچ کاری جز تسلیم‌شدن نداشته باشد. خداداد حالا این روزها بعد از اتمام مسابقه «ستاره‌ساز» دور از فوتبال حضور دارد، اما خداداد بازیگر اصلی حماسه ملبورن است؛ بازیکنی که با گل او، ایران به جام جهانی ۹۸ فرانسه صعود کرد. خداداد در گفت‌وگو با «شرق» درباره شرایط این روزهای فوتبال ایران صحبت کرد و عقیده دارد با مدیریت فعلی فدراسیون فوتبال هر مربی دیگری هم جای ویلموتس بود چنین رفتاری را از خود نشان می‌داد، چراکه هر آدمی به دنبال حق خود است و وقتی حقوق او پرداخت نشود، تعهدی ندارد که بابتش پایبند باشد. همچنین شماره ۱۱ سابق تیم ملی ایران درباره دیدار حماسی مقابل استرالیا نیز می‌گوید آن مسابقه به این خاطر برای مردم ایران خاص شد که همه‌چیز آن دیدار متفاوت بود؛ از بازیکن، مربی و تماشاگر بگیر تا نتیجه‌ای که هیچ‌کس تصورش را نمی‌کرد؛ «معجزه» کلیدواژه آن دیدار به‌یادماندنی است که با نام «حماسه ملبورن» در خاطر مردم ثبت شد.

آقای عزیزی ابتدا با شرایط این روزهای فوتبال ایران شروع کنیم. فدراسیون فوتبال این روزها به‌شدت تحت فشار است؛ بسیاری عقیده دارند نسبت به تعهدی که در قبال سرمربی و کادر فنی تیم ملی داشته، خوب عمل نکرده و عده دیگری نیز معتقدند که ویلموتس آن‌طور که باید نسبت به کارش در ایران تعهد ندارد.

ببینید من فکر می‌کنم بعد از رفتن کی‌روش، فدراسیون فوتبال به دنبال مربی‌ای بود که اسم‌ورسم‌دار باشد تا فردا نگوید ما نتوانستیم بعد از کی‌روش مربی بزرگی را به ایران بیاوریم، به همین خاطر از بین گزینه‌های مدنظرشان به سراغ ویلموتس رفتند. در هر صورت ویلموتس با توجه به سنی که دارد، مربی کارنامه‌داری است. تیم بلژیک را راهی جام جهانی کرده و تا مراحل بالای حذفی هم پیش برده است و بسیاری از بازیکنان بزرگ و مطرح کشورش زیر نظر او کار کرده‌اند. اما معتقدم بسیاری از کارشناسان دست به تمجیدهای عجیب‌وغریب از او زدند و حالا که تیم ملی نتیجه نگرفته، او را می‌کوبند. ما نباید حزب باد رفتار کنیم. تیم ملی مقابل کره جنوبی بازی قابل‌قبولی ارائه کرد و بعد از مدت‌ها خط حمله فعالی داشتیم، ولی بسیاری از کارشناسان که در تلویزیون حضور داشتند طوری از خود بیخود شده بودند که مشخص نبود چطور بر اساس یک مسابقه به چنین نتایج و تحلیل‌هایی رسیده‌اند. حالا که تیم ملی دو مسابقه را مقابل بحرین و عراق شکست خورده، باز هم همان کارشناسان بر اساس جهت باد در حال کوبیدن ویلموتس هستند.

با شرایط پیش‌آمده، فکر می‌کنید فدراسیون فوتبال مقصر اصلی است یا ویلموتس؟ چند درصد هر بخش مقصر این ناکامی اخیر است؟

ویلموتس یک مربی خارجی است و طبعا دوست ندارد در یک کشور خارجی مجانی کار کند. ویلموتس یا هر مربی خارجی دیگری اول به خودش نگاه می‌کند و وقتی می‌بیند کارفرما اهمیتی نمی‌دهد، او هم سرد می‌شود. من کاملا خاطرم هست که ویلموتس در بدو ورودش به ایران و در روزهای ابتدایی، بسیار باانگیزه بود، ولی به مرور وقتی متوجه شد که آهی در بساط فدراسیون فوتبال نیست، دلسرد شد و انگیزه لازم را برای هدایت تیم ملی ایران از دست داد. ویلموتس و اعضای کادر فنی به دنبال حقوق خود هستند و فکر نمی‌کنم درخواست خارج عرف داشته باشند. شما هم اگر حقوقت را نگیری قطعا سر کار حاضر نمی‌شوی! دقیقا فدراسیون فوتبال مشابه همین رفتار را با کی‌روش هم انجام داد. در هر صورت کی‌روش نام بزرگی در فوتبال دنیا بود که وقتی بدعهدی فدراسیون را دید، از لحاظ رفتاری و اخلاقی تغییر کرد. درخصوص اینکه ویلموتس تا چه حد مقصر است هم باید ساعت‌ها چند دیدار اخیر را آنالیز کنیم تا به نتیجه موردنظر و مطلوب برسیم، اما با توجه به غیبت‌هایی که ایشان داشت، طبعا شناخت کافی از بازیکنان تیم ملی ندارد.

با توجه به اتفاقات اخیر فکر می‌کنید ایران توانایی صعود به دور بعدی انتخابی جام جهانی قطر را داشته باشد؟

من فکر می‌کنم شرایط تیم ملی آن‌طور که در رسانه‌ها مطرح می‌شود حاد نیست. ما چهار مسابقه داریم که سه‌تایش در خانه است و می‌توانیم هر چهار مسابقه را پیروز شویم و به‌عنوان تیم سرگروه صعود کنیم. مقابل عراق و بحرین با توجه به حواشی و بحرانی که ایجاد شد، شکست خوردیم. باید به ویلموتس فرصت داد و از این بیشتر نباید زمان را از دست داد. باید با او به توافق رسید و این اطمینان برای او حاصل شود که جایی کار می‌کند که آرامش برقرار است.

انتقادی مطرح است که با توجه به شیوه مدیریت در فدراسیون فوتبال، هر مربی دیگری هم بیاید، نمی‌تواند با این شرایط کار کند و باز هم همین آش است و همین کاسه.

حق با شماست. فدراسیون فوتبال باید در ابتدا ببیند اصلا چقدر ورودی مالی دارد بعد با مربیان خارجی صحبت کند. مربی خارجی قطعا گزینه خوبی برای تیم ملی است و شرایط پیشرفت فراهم می‌شود، ولی وقتی پولش را نمی‌دهند همین رفتارهای کی‌روش و ویلموتس را خواهیم دید. بحث هم فقط در حد فدراسیون فوتبال نیست، چراکه شما وقتی شرایط باشگاه‌های ایرانی را بررسی کنید، می‌بینید به‌هیچ‌وجه فیرپلی مالی را رعایت نمی‌کنند و فقط بازیکن و مربی خارجی می‌آورند و اخراجشان می‌کنند!

برسیم به بازی معروف ایران و استرالیا. هشتم آذرماه برای مردم ایران یک روز خاص و فراموش‌نشدنی است. فکر می‌کنید چرا این مسابقه تا این حد برای مردم ویژه است، به‌طوری‌که در تقویم «هشتم آذرماه» به نام این پیروزی بزرگ ثبت شده است؟

دیدار ما با استرالیا از هر نظر خاص است. مسابقه رفت با تساوی یک بر یک به پایان رسیده بود و خب طبعا کسی از ما توقع نداشت که استرالیا را در ملبورن شکست دهیم. ما وقتی لیست بازیکنان استرالیا را نگاه کردیم می‌دانستیم که باید مقابل بهترین‌های لیگ برتر انگلیس به میدان برویم و فقط یک معجزه می‌توانست ما را به جام جهانی ۹۸ فرانسه ببرد. همه‌چیز آن مسابقه نسبت به فوتبال الان متفاوت بود؛ شکل ستاره‌های آن زمان، مربی ما، تماشاگران و حتی معجزه‌ای که برای ما رخ داد. ایران در کره جنوبی، این تیم را شکست داد و راهی جام جهانی شد. پیش‌تر بحرین را در ورزشگاه آزادی شکست دادیم و راهی جام جهانی شدیم، ولی به همین دلایلی که عرض کردم، تقابل با استرالیا خاص‌ترین دیدار تاریخ فوتبال ایران است.

بین دو نیمه آن مسابقه، ویه‌را چه چیزی در رختکن به شما گفت؟ با توجه به فشاری که استرالیا در کل نیمه روی دروازه ایران وارد کرده بود.

من یادم نیست امروز ناهار چی خوردم، چطور بین دو نیمه ۲۲ سال پیش یادم باشد؟ (با خنده)! اما خارج از شوخی، ویه‌را مربی درجه سه فوتبال دنیا بود که به ایران آمد و در حالت عادی و طبیعی نباید با این مربی چنین موفقیتی کسب می‌کردیم و فقط یک معجزه بود که ما استرالیا را درمجموع دو مسابقه رفت‌وبرگشت شکست دادیم و راهی جام جهانی شدیم و باعث شد تا تاریخ فوتبال ایران تغییر کند. بین دو نیمه هم ویه‌را گفت فوتبال خودتان را ارائه دهید و از فوتبالی که انجام می‌دهید لذت ببرید.

شما قهرمان آن سال‌های فوتبال ایران بودید. فکر می‌کنید توانستید حقتان را از این فوتبال بگیرید؟

حق را باید خودم از فوتبال می‌گرفتم که به نظر خودم، گرفتم. در فوتبال اروپا بازی کردم، بهترین بازیکن سال آسیا شدم و الان زندگی خیلی خوبی دارم که به واسطه همین فوتبال به دست آورده‌ام. خدا را شکر راضی هستم.

سپاهان- استقلال در ایستگاه دوازدهم

معادلات صدر

بازی هفته دوازدهم رقابت‌های لیگ برتر ایران، امروز با برگزاری مهم‌ترین دیدار پیگیری می‌شود. تیم‌های سپاهان و استقلال که تیم‌های دوم و سوم جدول رده‌بندی هستند، امروز در اصفهان رودرروی یکدیگر قرار می‌گیرند تا بخشی از معمای پیچیده صدر لیگ برتر ایران حل‌وفصل شود. در واقع پیش از شروع این بازی، سپاهان از ۱۰ بازی (یک بازی عقب‌افتاده) با ۲۲ امتیاز در رده دوم جدول رده‌بندی ایستاده و استقلال هم با ۱۱ بازی و یک امتیاز کمتر در رده سوم جدول است. استقلالی‌ها بعد از ناکامی‌های اول فصل حالا روی دور برد هستند و شش بازی پی‌درپی است که در لیگ برتر با پیروزی زمین مسابقه را ترک می‌کنند. این تیم با سرمربی ایتالیایی‌اش، آندره‌آ استراماچونی، روزهای خوبی را سپری می‌کند و اگر امروز هم بتواند هفتمین بردش را به دست بیاورد؛ ضمن ثبت رکورد بردهای پی‌درپی برای این تیم در لیگ برتر، آن وقت یک گام دیگر هم به صدر جدول نزدیک می‌شوند. بااین‌حال رقیب آنها امروز تیم گردن‌کلفتی است. سپاهان در این فصل با امیر قلعه‌نویی از همان هفته‌های نخست امتیازات را جمع کرده است و فعلا هم با یک بازی کمتر، در رده دوم جدول رده‌بندی هستند. یکی از صفرهای جدول متعلق به همین تیم سپاهان است که جلوی تعداد باخت این تیم قرار گرفته است؛ در واقع در لیگ برتر تا به اینجا دو تیم هنوز شکستی نداشته‌اند؛ یکی نفت مسجدسلیمان که روز گذشته برابر ذوب‌آهن مساوی کرد تا نهمین مساوی فصلش را گرفته باشد و دیگری سپاهان که از ۱۰ بازی قبلی‌اش شش برد و چهار تساوی دارد. البته سپاهان به غیر از این نتایج، امیر قلعه‌نویی را هم به‌عنوان سرمربی دارد که خودش یکی از ابزارهای برتری برابر استقلال است! سرمربی سابق استقلال در بردن تیم قدیمی‌اش تبحر خاصی دارد و بارها در مواجهه با استقلال، برنده از زمین خارج شده است. قلعه‌نویی که امسال تحت فشار است تا بعد از شش سال ناکامی، یک قهرمانی دیگر در لیگ به دست بیاورد، به‌خوبی می‌داند شکست احتمالی در این دیدار، می‌تواند فاصله‌اش با صدر جدول را بیشتر از چیزی کند که تصور می‌کرد. هرچند البته این سکه روی دیگری هم دارد که مربوط به آمار تقابل‌های دو تیم در لیگ برتر است؛ جایی که استقلالی‌ها کارنامه بهتری دارند. در لیگ برتر سپاهان و استقلال تا به الان ۳۶ بار با هم بازی کرده‌اند که آبی‌ها ۱۴ بار و زردهای اصفهانی ۱۱ بار برنده دیدار شده‌اند.

فوتبال

افشاگری جالب درباره توافق ایران با اروه رنار

● مدیر سابق تیم ملی فوتبال ایران این روزها که فدراسیون با مارک ویلموتس به مشکل خورده، یک مسئله جالب را درباره توافق با اروه رنار قبل از حضور مربی بلژیکی افشا می‌کند. به گزارش «ورزش سه»، روزی که تیم ملی ایران مقابل مراکش در جام جهانی به پیروزی رسید، آن‌قدر همه‌مان غرق در شادی بودیم که فراموش کردیم حریف آفریقایی‌مان با یک مربی فرانسوی بازی خوبی را به نمایش گذاشته بود. این تیم در مصاف با پرتغال و اسپانیا هم این بازی‌های خوب را تکرار کرد، اما باز هم توجهی از سوی ایرانی‌ها به اروه رنار و تیمش نشد. زمان گذشت و با نزدیک‌شدن به پایان جام ملت‌های آسیا، همه به جایگزین کارلوس کی‌روش فکر می‌کردند و گزینه‌هایی نیز مطرح می‌شد. در روز بازی ایران و ژاپن در نیمه‌نهایی اما حضور اروه رنار در جایگاه ویژه باعث شد تا گمانه‌زنی‌ها بالا بگیرد و خیلی‌ها او را سرمربی بعدی تیم ملی بدانند. رنار اما در آن مقطع سرمربی مراکش بود و باید با این تیم در جام ملت‌های آفریقا شرکت می‌کرد، به همین خاطر مسئولان فدراسیون فوتبال هم مذاکره با رنار را تکذیب کردند. رنار با مراکش به جام ملت‌های آفریقا رفت و جالب اینکه برخلاف تصورات، بعد از این مسابقات قاره سیاه را به مقصد عربستان سعودی ترک کرد. در چنین شرایطی خیلی‌ها معتقد بودند رنار در آن مقطع گزینه اصلی فدراسیون ایران بود، اما هیچ‌کس به طور رسمی این موضوع را مطرح نکرد و البته دلیل نرسیدن به عقد قرارداد را هم کسی نفهمید. حالا اما عباس ترابیان، مدیر سابق تیم ملی، دست به افشاگری دراین‌باره می‌زند. او در این خصوص گفت: «من از سوی فدراسیون مأموریت پیدا کردم تا به سنگال بروم و با رنار مذاکره کنم. مذاکرات خیلی خوبی هم انجام دادیم و به نتایج مطلوبی رسیدیم. حتی ایشان با فدراسیون فوتبال مراکش به توافق رسیده بود که بعد از جام ملت‌های آفریقا قطعا جدا شود، اما یک مسئله مانع از عقد قرارداد شد». ترابیان ادامه داد: «بازی‌های جام ملت‌های آفریقا زمانی به پایان می‌رسید که ایران دو بازی دوستانه را از دست می‌داد. رنار از ما خواست تا آن زمان کوتاه صبر کنیم، اما با توجه به اینکه فدراسیون برای انتخاب سرمربی خیلی تحت فشار بود، مجبور شدند به سراغ گزینه‌های دیگری بروند». سرپرست سابق تیم ملی همچنین گفت: «جالب است بدانید که رنار خیلی علاقه‌مند بود که به ایران بیاید. او بسیار درباره کشور ما تحقیق کرده بود و حتی جالب است بدانید همسر او برای تحصیل فرزندانشان در ایران هم برنامه‌ریزی کرده بود. آنها یک مدرسه فرانسوی در تهران پیدا کرده بودند که پس از حضور در ایران بچه‌هایشان آنجا تحصیل کنند». او در پاسخ به این پرسش که نمی‌توانست فدراسیون فوتبال را راضی کند تا چند روز منتظر رنار بمانند، تأکید کرد: «رنار مربی بسیار باکیفیتی است و این مسئله را بارها به فدراسیون گفتیم. من در پنج روزی که در سنگال بودم، بسیار از هم‌نشینی با او خوشحال شدم. متأسفانه زمان حضور او در ایران به مذاق مدیران فدراسیون خوش نیامد و عربستان هم از این موضوع نهایت بهره را برد». ترابیان درباره توافقات خودش با رنار هم افزود: «هتل من در سنگال نزدیک به خانه رنار بود و بارها درباره مسائل مختلف صحبت کردیم. او قبول کرد که فقط دو دستیار به ایران بیاورد و خانواده‌اش هم در کشور ما اقامت داشته باشند. مبلغ را هم تعیین کردیم و درواقع همه مسائلی را که در قرارداد کی‌روش ضربه خورده بودیم می‌توانستیم جبران کنیم. رنار هم پذیرفته بود، اما قسمت نبود سرمربی تیم ملی شود». گفتنی است؛ رنار سوابق خوبی در امر مربیگری دارد. او همراه با زامبیا و ساحل عاج موفق شده عنوان قهرمانی جام ملت‌های آفریقا را به دست آورد. همچنین در سال ۲۰۱۸ همراه با مراکش به جام جهانی رفت و اولین حضور خود در این تورنمنت را تجربه کند.

شرکت ملی نفت ایران
شرکت نفت فلات قاره ایران

آگهی تجدید ارزیابی کیفی مناقصه عمومی یک مرحله ای به شماره ۹۸/۷۳/ع ت/ت۱

خدمات آنالیز روانکار تجهیزات مکانیکی تاسیسات خشکی و دریا منطقه بهرگان مجوز شماره ۱۳۹۸/۵۲۰۰ **نوبت اول**

شرکت نفت فلات قاره ایران در نظر دارد انجام خدمات فوق الذکر را طبق شرح کار تدوین شده از طریق مناقصه عمومی یک مرحله ای و با ارزیابی کیفی به پیمانکار واجد شرایط به شرح ذیل واگذار نماید:

الف: خدمات مورد نیاز: خدمات آنالیز روانکار تجهیزات مکانیکی تاسیسات خشکی و دریا منطقه‌بهرگان

ب: محل اجرای خدمات: منطقه بهرگان

ج: مدت خدمات مورد نیاز: ۲سال

د: شرایط متقاضی:

۱ - توانایی ارائه ضمانتنامه شرکت در فرآیند ارجاع کار به مبلغ دویست و ده میلیون (۲۱۰/۰۰۰/۰۰۰) ریال.

۲ - توانایی ارائه ضمانتنامه انجام تعهدات به میزان ۱۰٪ مبلغ کل قرارداد در صورت برنده شدن.

۳ - ارائه گواهینامه معتبر تایید صلاحیت آزمایشگاه از سازمان ملی استاندارد الزامی است.

۴ - ارائه گواهینامه تایید صلاحیت ایمنی (یا مدارک دال بر در دست اقدام بودن فرایند اخذ) از اداره تعاون، کار و رفاه اجتماعی.

هـ:

۱ - به تقاضاهای مشروط و مبهم و ناقص و یا مغایر با شرایط مندرج در این آگهی و تقاضاهایی که بعد از مهلت مقرر دریافت گردد، ترتیب اثر داده نخواهد شد.

۲ - شرکت نفت فلات قاره ایران در رد یا قبول هر یک یا تمام پیشنهادها بدون آنکه محتاج به ذکر دلیل باشد مختار خواهد بود.

پیشنهادهای مالی می بایستی حداقل سه ماه پس از وصول پیشنهادها به کمیسیون مناقصات شرکت نفت فلات قاره ایران دارای اعتبار باشند.

از کلیه متقاضیان واجد شرایط دعوت می شود حداکثر ظرف مدت یک هفته پس از انتشار آگهی نوبت دوم، آمادگی خود را بصورت کتبی به آدرس ذیل الذکر اعلام و همزمان نسبت به دریافت مدارک ارزیابی کیفی اقدام نمایند.

- ارائه مستندات لازم طبق مدارک ارزیابی کیفی.
- ارائه سوابق مرتبط در زمینه موضوع مناقصه.
- ارائه اساسنامه شرکت به نحوی که تامین خدمات موضوع مناقصه در موضوع شرکت قید گردیده باشد.
- ارائه آگهی تاسیس، ثبت و آخرین تغییرات شرکت مندرج در روزنامه رسمی.
- معرفی نامه معتبر شرکت متقاضی جهت دریافت اسناد

بدیهی است شرکت نفت فلات قاره پس از بررسی اسناد و مدارک واصله در چارچوب ضوابط و مقررات مربوطه اسناد مناقصه را به متقاضیان واجد شرایط تحویل می نماید.

ضمنا میبایستی ظرف مدت ۱۴ روز از تاریخ پایان دریافت مدارک ارزیابی کیفی، اطلاعات مورد درخواست به آدرس ذیل در مقابل رسید تحویل گردد.

نشانی: محل اعلام آمادگی، دریافت و تحویل اسناد: استان بوشهر - حدفاصل بندرگناوه و بندر دیلم - شهر امام حسن - منطقه نفتی بهرگان - واحد امور حقوقی و قراردادها

کدپستی: ۷۵۳۷۱۱۱۱۸۳

شماره تماس: ۰۲۱۲۳۳۸۸۰۷۳ - ۰۷۷۳۳۲۷۲۴۱۱ داخلی ۸۸۰۷۳

شماره نمابر: ۰۲۱۲۳۳۸۲۱۱۳ - ۰۷۷۳۳۲۷۲۷۲۹

متقاضیان جهت کسب اطلاعات بیشتر در روز انتشار آگهی نوبت دوم به سایت اینترنتی این شرکت به نشانی WWW.IOOC.CO.IR مراجعه نمایند.

روابط عمومی شرکت نفت فلات قاره ایران

نوبت دوم

آگهی تجدید مناقصه عمومی شماره ۹۸/۳۰
یک مرحله ای همراه با ارزیابی کیفی به شماره مجوز ۱۳۹۸,۵۳۵۱

شرکت ملی گاز ایران
شرکت گاز استان چهار محال و بختیاری
(سهامی خاص) شماره ثبت: ۵۵۰۰

۱-مناقصه گزار: شرکت گاز استان چهار محال و بختیاری

۲-موضوع مناقصه: اجرای عملیات گازرسانی به باقیمانده روستاهای میانجو، دره اشکفت، شهرک شوارز، دهنو بارز، ده بارز، نصیرآباد و حاتم آباد از توابع دهستان بارز - بخش منج - شهرستان لردگان شامل:

۲-۱- اجرای شبکه پلی اتیلن به قطر۶۳ میلی متر	۲۰۰۰متر
۲-۲-اجرای شبکه پلی اتیلن به قطر۱۶۰میلی متر	۱۲۰۰متر
۲-۳-اجرای عملیات ساختمانی ایستگاه اندازه گیری به ظرفیت ۲۵۰۰	یک مورد
۲-۴-اجرای عملیات مکانیکی و برقی ایستگاه ایستگاه اندازه گیری به ظرفیت ۲۵۰۰	یک مورد
۲-۵-ساخت و نصب علمک پلی اتیلن	۹۰۰ مورد

۳- مهلت دریافت اسناد مناقصه: از تاریخ ۹۸/۰۹/۰۹ لغایت ۹۸/۰۹/۱۰ به مدت ۲روز از ساعت ۸ صبح لغایت ۱۵

۴-مهلت تکمیل و تحویل اسناد مناقصه : ساعت ۱۵ روز یک شنبه مورخ ۹۸/۰۹/۲۴

۵- تاریخ بازگشایی پاکات مناقصه : ساعت ۱۰ صبح روز سه شنبه ۹۸/۰۹/۲۶

۶- محل دریافت اسناد مناقصه امور قراردادها و محل تحویل اسناد دبیرخانه حراست (رمز و محرمانه) شرکت گاز استان چهارمحال و بختیاری واقع در شهرکرد - خیابان فارابی شمالی می باشد .

۷-نوع و مبلغ تضمین فرایند ارجاع کار: یکی ازتضامین معتبر درآیین نامه تضمین معاملات دولتی مصوبه شماره ۱۲۳۴۰۲/ت۵۰۶۵۹هـ مورخ ۹۴/۰۹/۲۲ هیات محترم وزیران به مبلغ ۹۱۶,۰۰۰,۰۰۰ (نهصد و شانزده میلیون)ریال می باشد.

شایان ذکر است دسترسی به متن این آگهی در سایت www.nigc-chbgas.ir و http://IETS.MPORG.IR امکان پذیر بوده و در صورت نیاز به¬کسب اطلاعات¬ بیشتر با شماره تلفن ۴-۳۳۳۹۰۰۲۳ و فکس : ۳۳۳۳۴۲۷۸-۰۳۸ تماس بگیرید.

تاریخ چاپ آگهی نوبت اول :چهارشنبه مورخ ۹۸/۰۹/۰۶ و نوبت دوم : شنبه مورخ ۹۸/۰۹/۰۹

روابط عمومی شرکت گاز استان چهارمحال و بختیاری