گالری جهان

گاردین
یا بروید یا به دادگاه جنگی می‌روید

■ آقای سرهنگ دوباره در میدان سبز طرابلس در میان سرسپردگان خود ظاهر شد و همچنان بر موش بودن مخالفان تاکید کرد و جوانان عاشق خود را به یورش بر معترضان فراخواند. همین مساله و البته جنایت های این ۱۰ روز باعث شده تا سر و صدای انگلیسی‌ها هم دربیاید و به سرهنگ اخطار بدهند. هشدار انگلیس به قذافی تیتر یک روزنامه گاردین است. دولت انگلیس به قذافی گفته یا دست از کشتار مردم بردار و لیبی را ترک کن یا در دادگاه نظامی باید محاکمه شوی. منابع رسمی و غیررسمی از لفظ قتل عام برای حوادث لیبی استفاده کرده‌اند و معتقدند سرهنگ در لیبی دست به نسل کشی زده است. می‌گویند تعداد تلفات در سه شهر بزرگ این کشور به بیش از ۶۰۰ نفر رسیده است. در عکس یک این روزنامه هم قذافی را بر بلندای میدان سبز(خضراء) می‌بینیم در میان محافظان و سرسپردگان. او مشت‌های گره کرده‌اش را به مردم نشان داد و برای هوادارانش بارها بوس فرستاد. با توجه به اینکه مراسم اسکار و اعطای جوایز در کداک تیاتر نزدیک است، گاردین ضمیمه‌ای هم برای علاقه‌مندان به این مراسم و سرنوشت سینمای آمریکا و البته جهان تهیه کرده است. ضمیمه همراه روزنامه در دسترس خوانندگان گاردین است.

نشنال نیوز
فراخوان برای سرکوب بیشتر اعتراض‌ها

■ وقتی سخنرانی پر عتاب و خطاب جناب سرهنگ در تلویزیون دولتی لیبی تمام شد، سربازی سر سپرده آمد جلو و چنان بر سر و صورت جناب سرهنگ بوسه زد که گویی کار تمام است. نشنال نیوز روزنامه اماراتی دستور قذافی به نظامیان را تیتر یک خود کرده است؛ معترضان را سرکوب کنید. اما عکس یک روزنامه نشنال نیوز چیز دیگری می گوید. در عکس سربازی را می‌بینیم که روی دست‌های مردم نشسته است. او به گروه‌های معترض مردمی پیوسته و از دستور سرهنگ سرپیچی کرده است. خبر می‌رسد بسیاری از خلبانان جنگی هم که برای بمباران فراخوانده شده بودند، تمرد کرده‌اند و به کشورهای دیگر گریخته‌اند. با این حساب می‌شود روی مقاومت لیبیایی‌های معترض حساب کرد و نسخه سرهنگ را درهم پیچیده تلقی کرد. در بخشی از صفحه یک روزنامه نشنال‌نیوز می‌خوانیم دو کشور امارات و ترکیه کمک‌های انسان دوستانه شان را به لیبی فرستاده‌اند. گزارشی هم درباره نحوه برخورد با انواع دردها در صفحه یک نشنال نیوز منتشر شده است.

تودیززمان
نیروی دریایی متهم است

■ گویا ۱۶۵ هزار سند محرمانه نظامی توسط گروه جاسوسی در نیروی دریایی ترکیه فاش شده است. گروه جاسوسی هم البته شناسایی شده است. روزنامه تودیززمان تیتر زده نیروی دریایی ترکیه متهم اصلی ماجرا است. بخشی از صفحه یک روزنامه تودیززمان ترکیه به این موضوع اختصاص دارد. اما عکس یک این روزنامه تصویری است از لیبی. مردم خشمگین همچنان سوژه یک عکاسان خبری جهان هستند. در این عکس تجمعی از مردم را می‌بینیم که عکس‌های کاریکاتوروار قذافی را دست گرفته‌اند. روی عکس‌ها جملات وقیحانه زیادی نوشته شده است. از جمله اینکه «قذافی سگ سگ‌های آفریقاست. دیگر اینکه تودیززمان خبر می‌دهد؛ پرچم حمایت از قذافی از میدان اصلی توبروک پایین آمده است. اگر توبروک هم سقوط کرده باشد، که دیگر تکلیف قذافی و هوادارانش معلوم است.

فیگارو
هذیان گویی قاتل

■ بهترین تیتر برای سخنرانی قذافی و برنامه تلویزیونی‌اش را روزنامه فرانسوی فیگارو به کار برده است؛ هذیان گویی قاتل. فیگارو تمام عتاب و خطاب‌های جناب سرهنگ برای مخالفان و معترضان خیابانی لیبی را تعبیر به هذیان کرده است. البته بد نیست فرانسوی‌ها یادشان بیاید دو سال پیش چه قرارداد نظامی با لیبی بستند و چه سلاح‌هایی به سیف‌الاسلام نماینده قذافی در آن قرارداد فروختند. با همان سلاح‌هاست که مردم لیبی قربانی دیوانگی‌های آقای سرهنگ می‌شوند. فیگارو برای اینکه تصویری از سرهنگ قذافی خشمگین و پریشان را در صفحه یکش منتشر کند، اصول کلیشه‌ای‌اش را به هم ریخته است. معمولاً در صفحه یک فیگارو عکس افقی نمی‌بینیم. این بار فرانسوی‌ها یک فریم از لحظه سخنرانی سرهنگ قذافی را برای نیم تای نخست روزنامه فیگارو انتخاب کرده‌اند. او در سخنرانی‌اش معترضان را تهدید به مرگ کرد و گفت: کاری نکنید از سلاح برای مقابله با شما استفاده کنم. من تا به حال اجازه استفاده از تجهیزات نظامی را به ارتش نداده‌ام!

گزارش یک

خطر ورود حیوانات خانگی به رختخواب

ترجمه: حسام الدین وحیدمهر

تحقیقات پزشکی که در گذشته صورت گرفته بود نشان می‌داد ارتباط با حیوانات خانگی می‌تواند باعث بیماری‌های روحی و جسمی فراوانی شود. اما امروزه علوم وابسته به دامپزشکی نشان می‌دهد وارد کردن حیوانات خانگی به رختخواب شانس ابتلای به بیماری‌های انگلی و نوعی از طاعون را افزایش می‌دهد. صاحبان این حیوانات چه باید بکنند؟ افراد بسیاری وجود دارند که حیوان خانگی نگه می‌دارند و نیمی از این تعداد در خانه خود سگ یا گربه دارند و بسیاری از آنها نیز این حیوانات را به رختخواب خود راه می‌دهند. این‌ها را برانو کومل، پروفسور دانشگاه کالیفرنیا، دی ویس، مدرسه دامپزشکی و رییس بخش سلامت دام کالیفرنیا در تحقیقی که قرار است ماه آینده در نشریه مرکز پیشگیری و کنترل بیماری منتشر شود اعلام می‌کند. «قصد ما بالا بردن میزان توجه افراد به این مساله است که به رختخواب رفتن با حیوانات خانگی برایشان امری طبیعی شده و این همان چیزی است که خطرات بسیاری را به همراه خواهد داشت.» نویسندگان این مطلب که هر دو متخصص در زمینه بیماری‌های زوئنوتیک یا بیماری‌هایی هستند که از طریق حیوان به انسان انتقال می‌یابد اعلام می‌کنند «احتمال خطر ابتلا به عوامل زوئنوتیک از طریق ارتباط میان حیوانات با صاحبانشان به شکل مستندی اثبات شده و باعث بیماری‌هایی چون طاعون، بیماری‌های انگلی و دیگر امراض جدی می‌شود.» تحقیقات نشان می‌دهد؛ بسیاری از صاحبان حیوانات چنین رابطه‌ای با آنها دارند. ۵۳ درصد از کسانی که سگ دارند حیوانشان را به عنوان عضوی از خانواده می‌شناسند و ۵۶ درصد از آنها اعتراف کرده‌اند که حیواناتشان در کنار آنها می‌خوابند. تحقیقات نشان می‌دهد بسیاری از این سگ‌ها در اندازه‌های کوچک هستند، ۴۱ درصد از آنها در اندازه متوسط بوده یک سوم آنها هم از نژاد بزرگ هستند.

به گفته کومل؛ نکته جالب اینجاست که اکثر مردم بیشتر گربه در خانه نگه می‌دارند تا سگ و این حیوانات هم از عوامل انتقال بیماری هستند. این تحقیق و بسیاری دیگر از تحقیقات نشان می‌دهند که گربه‌ها بیماری‌های بیشتر و جدی تری را انتقال می‌دهند. گربه‌ها خیلی بیشتر از سر و کول صاحبانشان بالا می‌روند و به همین دلیل تعداد بیشتری از مردم به بیماری‌های ناشی از گربه‌ها مبتلا می‌شوند. مثلا در بیماری که از چنگ زدن گربه ناشی می‌شود باکتری‌های بارتونلا که منبع آن در نوعی کک و مدفوع گربه است از طریق پرسه زدن گربه در اطراف محل پخت‌وپز به انسان منتقل می‌شود. بیشترین قربانیان این بیماری بچه‌ها هستند. تب ناشی از این بیماری باعث تورم غده‌های لنفاوی شده و بعضی اوقات باعث مرگ بافت کبدی، کلیوی و طحال انسان می‌شود. مرکز کنترل بیماری‌ها تخمین می‌زند بیش از ۲۰ هزار نفر به‌این بیماری مبتلا می‌شوند اما اداره بیماری‌های فدرال اطلاعاتی در مورد تعداد کشته‌شدگان ارایه نمی‌کند. این مرکز اعلام می‌کند نگهداری از حیوانات فشار خون را کاهش داده، کلسترول و تری گلیسیرید خون را تنظیم می‌کند و احساس تنهایی را کاهش می‌دهد اما امکان ابتلا به برخی از بیماری‌ها را افزایش می‌دهد. شاید استراحت کردن در زمان فراغت به همراه حیوانات خانوادگی احساس روحی خوبی در شما به وجود می‌آورد اما باید دانست که این حیوانات گستره زیادی از بیماری‌های مشترک انسان و حیوان را در محیط منتشر می‌کنند و باعث افزایش خطر بیماری در بین انسان‌ها می‌شوند. برای مثال یک پسر ۹ ساله در آریزونا به دلیل نگهداری از گربه به این بیماری مبتلا شده است. اما مهم‌ترین عامل انتقال بیماری بوسیدن این حیوانات است. در تحقیقات اشاره شده که خانمی که با گربه‌اش زندگی می‌کرد به دلیل شوک عصبی شدید و اختلالات شدید کلیوی جان خود را از دست داد.

بیماری از طریق زخم‌های موجود در پاها و انگشتانش به وی انتقال پیدا کرده بود. حتی غذای حیوانات خانگی نیز می‌تواند منبع انتقال بیماری باشد. آلودگی که در گوشت غذای سگ و گربه یافت می‌شود نیمی از این قربانیان را کودکان تشکیل می‌دهند. محققان مرکز پیشگیری از بیماری‌ها علت را بازی با غذای حیوانات یا خوردن آن اعلام کردند. از علل دیگر این بیماری در ارتباط بودن با حیواناتی است که در مدفوع خود رفت‌وآمد دارند. سالمونلا در این شرایط تا ۱۲ هفته زنده می‌ماند. اما راه درمان چیست؟ یکی از این راه‌ها چکاپ‌های دوره‌ای حیوانات و مراقبت درست از آنها است. افراد به ویژه بچه‌ها که سیستم دفاعی ضعیف‌تری دارند باید از راه دادن حیواناتشان به داخل رختخواب و بوسیدن آنها خودداری کنند. در نقاطی که حیوانات از خود رطوبتی دفع می‌کنند به ویژه در محیط‌های بسته، این رطوبت باید به سرعت از بین برود و با مواد شوینده شسته شود.

منبع: ای اوال نیوز

۵۰ سال کیهان

اسرار کنفرانس تهران

فرنوش آباء

کیهان، ۹ اسفند ۱۳۳۹

افتتاح مجلس بیستم: «مجلس بیستم، با نطق افتتاحیه شاه، آماده کار می‌شود». نطق شاه: «قانون جدید انتخابات مجلس شورای ملی و لزوم آن، مهم ترین نکته‌ای است که شاه به آن اشاره کردند». شاه به بهبود روابط ایران و همسایگان هم اشاره می‌کنند. انتخاب رییس سنای مجلس بیستم: «سردار فاخر حکمت به ریاست سنای مجلس انتخاب خواهد شد». روزها بعد از کشته شدن لومومبا: «اسرار قتل لومومبا فاش شد». دکتر نکرومه؛ رییس جمهور غنا گفت: افسر بلژیکی لومومبا را یک ماه پیش، موقع دعا به قتل رسانده است. افتخار کنگو: «در قطعنامه مطرح شد: جمعیت ایرانی همکاری ملل آسیایی و آفریقایی: خون لومومبا افتخاری بر تاریخ مبارزات ملت کنگوست». از کتاب ماموریت من برای وطنم: «دختران ما اکنون فرصت دارند برای احراز مشاغل جدید آماده شوند». هنوز روش سابق را که داستان را بر واقعیت مرجع می‌شناخت و به محفوظات اهمیت می‌داد در دبیرستان‌ها باقی است. چند تیتر دیگر از کتاب را هم می‌خوانیم: معلومات خانواده‌های ایرانی در امر تغذیه و نگهداری کودکان محدود است. به جای توجه به محفوظات دانش آموزان باید نیروی تجزیه و تحلیل آنها آزمایش شود. کندی و نیت خیر: «کندی تصمیم گرفت اختلافات اعراب و اسراییل را حل کند». جلوگیری از جنگ در خاورمیانه، هدف اساسی سیاست کندی در این منطقه از جهان است. جنگ پارتیزانی آمریکایی‌ها: «ایالات متحده در تصمیم قبلی خود برای گرفتن پایگاه زیردریایی از انگلستان، تجدید نظر می‌کند». آمریکا برای جنگ پارتیزانی، چریک چترباز به آفریقا می‌فرستد. شاه: «سابقا، شاهنامه به عنوان تاریخ مستند در دبیرستان‌ها تدریس می‌شد». دبیرستان‌های ما باید خدمات زیادتر و دامنه دارتری را ارایه دهند. تورق تاریخ: «اسرار کنفرانس تهران». بحران کنونی برلن از کنفرانس تهران ریشه گرفت. اختلاف چرچیل و استالین: «استالین می‌خواست، ۵۰ هزار آلمانی را تیرباران کند». چرچیل گفت: مرا تیرباران کنید، ولی به آلمانی‌ها کار نداشته باشید. نقشه نابودی ارتش هیتلر در کنفرانس تهران مطرح شد.

۵دقیقه ایران

چرا و با چه توجیهی

مجید یوسفی: حسین احمدی در سرمقاله تهران امروز پیرامون بودجه سوالاتی را مطرح کرده است: «سوال این است که چرا و با چه توجیهی حجم بودجه یکباره افزایش ۴۶ درصدی پیدا کرده است؟ چرا به‌رغم اینکه بسیاری از شرکت‌های دولتی که گردش مالی بالایی داشته‌اند نظیر مخابرات و پتروشیمی‌ها به بخش خصوصی واگذار شده‌اند، اما باز هم بودجه شرکت‌های دولتی افزایشی نزدیک به ۵۰ درصد داشته است؟ چرا سهم بودجه از نفت ۵۹ هزار میلیارد تومان و بر مبنای هر بشکه ۸۰ دلار و به تعبیر برخی ۸۵ دلار در نظر گرفته شده است تازه یک ردیف ۱۱ هزار میلیارد تومانی مجوز استفاده دولت از حساب ذخایر ارزی هم در نظر گرفته شده و عملاً دولت تا ۷۰ هزار میلیارد تومان برای خود بودجه نفتی در نظر گرفته است.

* سرمقاله روزنامه مردم سالاری به قلم عباس محتشمی هم در این بلوای مترو خواندنی است: توسعه و بهبود حمل ونقل عمومی به ویژه مترو در تهران و دیگر کلانشهرها، یکی از مهم‌ترین عوامل کمک کننده به اجرای هرچه بهتر قانون هدفمند کردن یارانه‌ها و موفقیت آن است. در صورتی که هرچه بیشتر از مدیریت شهری حمایت شود یا حداقل نهادهای دیگر به وظایف قانونی خود در قبال مدیریت شهری توجه کنند، شرایط بسیار بهتری از شرایط موجود (چه در پایتخت و چه در سایر شهرها) بوجود خواهد آمد. چرا که یکی از مصادیق اصلی اعتبارات ناشی از صرفه‌جویی اجرای هدفمندی یارانه‌ها، شهرداری‌ها و توسعه حمل ونقل عمومی بوده که اگر در این رابطه دولت به آنها کمک نکند، قیمت‌ها سیر صعودی بالایی پیدا می‌کنند. باتوجه به‌اینکه دولت هم تاکید دارد که افزایش قیمت‌ها کنترل شود، طبیعی است که باید در این بخش از محل صرفه‌جویی یارانه‌ها به شهرداری‌ها کمک شود تا هرچه بیشتر بتوانند در خدمت شهروندان باشند. بنابراین به نظر می‌رسد راهبردهای انسان محور به جای رویکردهای خودرومحور به عنوان یکی از راه‌های کاهش آلودگی هوا باید بیش از گذشته مدنظر قرار گیرد. در پایان باید گفت بعد از اجرایی شدن قانون هدفمندسازی یارانه‌ها، شاهد افزایش استقبال کنندگان از حمل ونقل عمومی هستیم، لذا در این شرایط، باید به حمل ونقل عمومی توجه ویژه‌ای داشته باشیم.

اسکار

عکس یک: Oscar goes to... "" این جمله برای علاقه‌مندان به مراسم آکادمی سینمای آمریکا آشناست. آنها هر سال آن را از زبان مجری‌ها و شومن‌های مجرب آکادمی در سالن کداک تیاتر کالیفرنیا می‌شنوند. این مجسمه طلایی زرورق پوش نمادین امسال برای هشتاد و سومین بار به سینماگران برتر آمریکا و جهان اعطا شد و به موزه افتخاراتشان پیوست. شاید اسباب بازی بچه‌هایشان شود؛ خانم بینوش که فردای دریافت جایزه، اسکار را به کودکش سپرد، گویی اسباب بازی جدید است. یا شاید هم این مجسمه طلایی سر از یخچال در بیاورد. آقای نیکلسون که جایی بهتر از یخچال برای جایزه‌اش پیدا نکرده بود. البته او از این کار منظور داشت؛ یخچال یک خانه یکی از مهم ترین و پر استفاده کننده‌ترین وسایل خانه است. هر کس برای نوشیدن و خوردن سراغ یخچال می‌رود و «افتخار» را می‌بیند. اگر افتخار روی میز پذیرایی یا کنسول‌هال قرار بگیرد این شائبه پیش می‌آید که طرف چه ندید بدید است، اما افتخار در یخچال چیز دیگری است!

عکس: AFP

گالری جهان

عرب‌نیوز
آخرین خط و نشان‌های سرهنگ

■ زیر تیتر، تیتر یک روزنامه عرب‌نیوز جالب‌تر از تیتر یک است. تیتر یک حرف جدیدی نیست. قذافی معترضان را به سرکوب بیشتر تهدید کرده است. اما در توضیح این تیتر از قول نمایندگان سازمان ملل نوشته شده قذافی زنده دستگیر نمی‌شود. اینکه نماینده سازمان ملل با این اطمینان بگوید رهبر لیبی با این حجم از خشونت و کشتار زنده به چنگ نمی‌افتد، جای تعجب دارد. هنوز خبری از حضور نیروهای نظامی سازمان ملل در لیبی گزارش نشده است و همچنان مردم با ارتش و هواداران قذافی درگیر هستند. در عکس یک روزنامه عرب نیوز هم تعدادی سرباز می‌بینیم که داخل اتاقی زیر پتو نشسته‌اند. آنها رو به دوربین عکاسی اظهار تسلیم کرده‌اند. گویا مردم معترض در شرق آنها را دستگیر کرده‌اند. مردم این سربازان را در اتاقی که کلاس مدرسه است، نگهداری می‌کنند. نکته جالب اینکه هر کدام روی یک تشک تختخواب نشسته‌اند. آنها اظهار بی‌گناهی کرده‌اند و گفته‌اند دستی در کشتار مردم نداشته‌اند. مصر هم بخش دیگری از موضوع‌های صفحه یک عرب نیوز را تشکیل می‌دهد. عرب نیوز از قاهره گزارش می‌دهد مردم دوباره به خیابان آمده‌اند تا از شورای عالی نظامی بخواهند گارد سابق از کار بر کنار شود.

چاینادیلی
چینی‌ها از لیبی خارج شوند
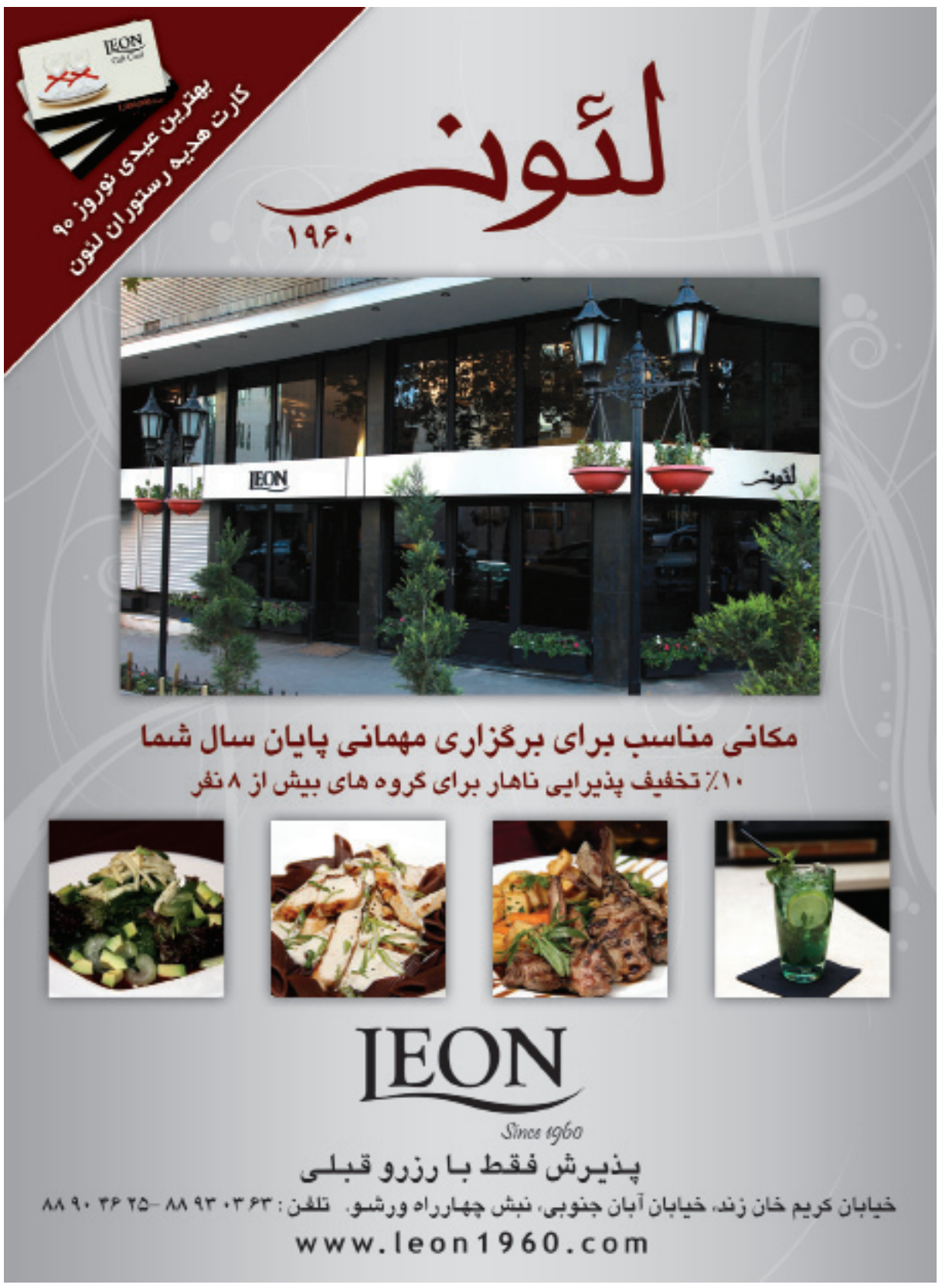
■ روزنامه چاینا دیلی روزنامه انگلیسی زبان چینی‌ها از جنبه دیگری سوژه لیبی را دنبال می‌کند. لیبی کشوری نفت‌خیز و در حال توسعه است. با این مشخصات به این نتیجه می‌رسیم که کارگران ارزان قیمت و قانع چینی در پروژه‌های این کشور مشغول به کار هستند. دولت چین بعد از این آشوب‌ها در لیبی به اتباع خود دستور داده لیبی را ترک کنند. تیتر یک این روزنامه هشدار چین به اتباعش است؛ چینی‌ها لیبی را ترک کنند. عکس یک این روزنامه درباره اتفاقی است که در نیوزلند افتاده است. زلزله کرایست چرچ جان ۶۵ نفر را گرفته است. در عکس آقایی را می‌بینیم که دخترش را در آغوش گرفته و منطقه را ترک می‌کند.