دیگران

جوانان اروپایی و زندگی

نیکی محجوب

کشورهای اروپایی بیش از چند دهه است که به منظور ارتقا و افزایش آگاهی و اعتمادبه‌نفس جوانان این کشورها برنامه‌های متعددی را مختص به این گروه سنی برنامه‌ریزی کرده و هر چند سالی این برنامه‌ها را مورد بازبینی قرار داده و با رفع نقص‌های آن سعی در جلب رضایت جوانان از هر قشر و جنسیتی دارند، در این میان کشورهایی نظیر آلمان، نروژ و سوئد توانسته‌اند بسیار موفق‌تر از کشورهایی چون انگلیس، ایتالیا، ایرلند و . . . عمل کنند. تنها تفاوتی که این کشورها برای جوانان قائل هستند، ورود به دانشگاه است، در آلمان به طور مثال دانشجویان جوان نسبت به جوانان عادی امکانات نسبتاً بهتری در اختیار دارند. در این کشور دانشجویان وام‌های مختلفی را دریافت می‌کنند و دانشجویان زیر ۲۵ سال نیز کارت قطار را با نازل‌ترین قیمت دریافت می‌کنند، افراد با این کارت‌ها می‌توانند در تورهای مسافرتی دور اروپا ثبت‌نام کرده و با کم‌ترین هزینه سفرهای مختلفی انجام دهند. همچنین جوانان علاقه‌مند به سفر در این کشور و دیگر کشورهای اروپایی می‌توانند در تورهای مختلف ویژه جوانان ثبت‌نام کنند و به صورت انفرادی یا گروهی در برنامه‌ها شرکت کنند. جوانان با قطار و اتوبوس می‌توانند در هتل‌های ارزان‌قیمت مخصوص جوانان اقامت کنند که هزینه اقامت در این محل‌ها بسیار ناچیز است، همچنین کارت‌های تخفیف جوانان نیز به اروپاییان امکان خرید بهتری می‌دهد. در همین حال دوره‌های آموزشی مختلفی برای جوانان برگزار می‌شود که آنها به طور تخصصی در حوزه‌های مختلف چون کنده‌کاری چوب، سفالگری، یخچال‌سازی و . . . مدرکی تخصصی دریافت می‌کنند. این افراد ممکن است تحصیلات دانشگاهی نداشته باشند. بسیاری از جوانانی که با توجه به نبود کار، در جایی استخدام شده و کار ثابت داشته باشند، می‌توانند با گرفتن وام‌های طولانی‌مدت ۲۰ تا ۳۰ساله با بهره‌های بسیار ناچیز، خانه بسازند و یا کاری را آغاز کنند. وام‌هایی که در اختیار جوانان گذاشته می‌شود به منظور تشویق آنها به انجام فعالیت‌های مختلف است و در برخی موارد بهره پول نیز از آن برداشته می‌شود. آن دسته از جوانانی که به دلایل مختلف نمی‌توانند کاری بیابند، ماهانه مقداری پول از دولت دریافت می‌کنند. این پول به حدی است که جوانان بیکار بتوانند زندگی در حد عادی داشته باشند و به گفته مسئولان دلیل افزایش نیافتن این حقوق ماهانه تنبل نشدن جوانان است.

از دیگر کشورهای اروپایی که برای جوانان برنامه‌های مختلفی دارند، سوئیس، انگلیس، اسپانیا و . . . هستند. به گفته کارشناسان این کشورها بیشترین آمار مصرف‌کنندگان مواد مخدر و الکل را در میان جوانان اروپایی به خود اختصاص داده‌اند. دست‌اندرکاران امر معتقدند با اطلاع‌رسانی و آموزش به جوانان می‌توان این آمار را کاهش داد، به همین دلیل در این کشورها برنامه‌های جدیدی برای آموزش و اطلاع‌رسانی از اثرات سوء مواد و الکل به اجرا گذاشته شده است.

به طور مثال در انگلستان از ساعت ۱۰ شب به بعد به هیچ عنوان مشروبات الکلی فروخته نمی‌شود و نوشیدن آن در خیابان‌ها ممنوع است. همچنین نسبت به استفاده از ماری‌جوآنا و دیگر مواد مخدر نیز آموزش‌های منع مصرف داده می‌شود. همچنین در این کشور جوانانی که ازدواج کرده و بچه‌دار می‌شوند، وام کودک دریافت می‌کنند و در بسیاری موارد، هزینه کودکان را تا سن ۱۸ سال دولت تقبل می‌کند.

از دیگر برنامه‌های جوانان که در انگلیس و دیگر کشورها به اجرا درآمده افزایش مشارکت جوانان در جامعه است.

در بریستول، لیورپول و . . . پروژه شهروندان جوان در حال اجرا است براساس این برنامه حقوق جوانان به آنها آموزش داده می‌شود و آنها تشویق به مشارکت در برنامه‌های مختلف شهری، منطقه‌ای می‌شوند. پارلمان جوانان یکی از همین راهکارها است که با کمک شهرداری و شورای شهر در حال اجرا است. بسیاری از جوانان با بررسی وضعیت خود، تصمیماتی را برای بهبود وضعیت می‌گیرند که با دستور مسئولان به اجرا گذاشته می‌شود. به گفته کارشناسان با مشارکت جوانان در مسائل مختلف کشور به آنها اجازه اشتباه داده می‌شود تا با کسب تجربه بتوانند موفقیت کسب کرده و به نفع خود و جامعه عمل کنند.

یونان از دیگر کشورهایی است که برنامه‌های ویژه جوانان آن مدنظر دست‌اندرکار جوانان است. در بررسی‌هایی که در این کشور انجام شده، جوانان یونانی علاقه‌مند به ورزش هستند و به همین منظور شهرداری‌های یونان مراکز مختلف ورزشی با امکانات متعدد و با توجه به علاقه جوانان تعبیه کرده‌اند. همچنین مراکز هنری طراحی نیز برای جوانان در این کشور آماده شده که جوانان یونانی در آن فعالند. به گفته کارشناسان یونانی احداث این مراکز سبب می‌شود تا جوانان پله‌های ترقی و پیشرفت را با توجه به علاقه شخصی طی کنند.

با اعلام موضع حراست وزارت علوم

اردوهای مختلط ممنوع

سعید ارکان‌زاده یزدی

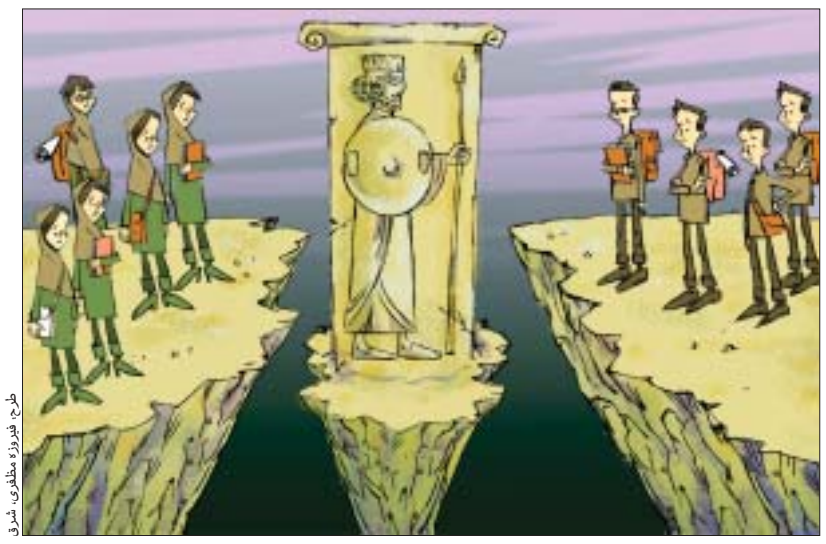

طرح: فیروزه مظفری، شرق

کسی نمی‌داند چرا برگزاری اردوهای مختلط دانشجویی چنین سفت و سخت ممنوع شده است. نوید دلبری دبیر شورای صنفی دانشجویان دانشگاه صنعتی امیرکبیر می‌گوید: «دلایلی کلی برای ممنوعیت اردوها اعلام شده اما مسئولان درباره جزئیات این دلایل صحبتی نمی‌کنند.» اواخر خردادماه امسال مدیرکل حراست وزارت علوم اعلام کرد که «هیچ دانشگاهی نباید اردوهای تفریحی دانشجویی را به صورت مختلط برگزار کند». دلبری در این باره هم می‌گوید: «اصلاً چرا حراست وزارت علوم که یک ارگان امنیتی است درباره اردوهای مختلط اظهار نظر می‌کند؟ این بحث در حوزه معاونت فرهنگی یا دانشجویی است.»

■ ممنوعیت اردوهای مختلط از دولت قبل شروع شده

روز ۲۷ خردادماه امسال علی‌اصغر زارعی مدیرکل حراست وزارت علوم به خبرگزاری مهر گفت: «طبق بخشنامه‌ای که قبل از دولت نهم در وزارت علوم تهیه و به دانشگاه‌ها ابلاغ شده است نباید هیچ دانشگاهی اردوهای تفریحی دانشجویی را به صورت مختلط برگزار کند. در صورتی که این اردوها به صورت مختلط در دانشگاهی برگزار شود و در پی آن تبعات خلاف مقررات به وجود آید، معاونت فرهنگی دانشگاه باید براساس ضوابط پاسخگو باشد.» بخشنامه‌ای که زارعی به آن اشاره می‌کند در مردادماه سال ۱۳۸۲ به دانشگاه‌ها ابلاغ شده اما به جز یک برگه خبر فکس شده از روابط عمومی وزارتخانه به رسانه‌ها، جزئیات بیشتری از آن منتشر نشد. در آن خبر فکس شده نیز بدون اشاره‌ای به ممنوعیت برگزاری اردوهای مختلط اعلام شده بود که «کلیه واحدها و تشکل‌های دارای مجوز فعالیت در دانشگاه می‌توانند مجوز برگزاری اردو دریافت کنند» و کمیته انضباطی، هیات نظارت بر تشکل‌های اسلامی، هیات رسیدگی به تخلفات اداری و سایر مقررات دانشگاه مرجع رسیدگی به تخلفات ذکر شده بودند. پیش از زارعی، مسئول حراست دانشگاه پیام نور هم در بیست‌ویکمین نشست مسئولان این دانشگاه گفته بود: «اردوهای دانشجویی باید کنترل شوند. بهتر است اردوهای دانشجویی به صورت مختلط برنامه‌ریزی نشوند. مختلط بودن اردوها امکان خطا و مشکل را افزایش می‌دهد.» رئیس دانشگاه صنعتی سهند تبریز نیز در جایی دیگر گفته بود: «تفکیک جنسیتی در اردوهای دانشجویی دانشگاه بر اساس قوانین شرع صورت گرفته و اردوها با توجه به آیین‌نامه اردوهای دانشجویی مصوب شورای عالی انقلاب فرهنگی صورت می‌گیرد.»

■ برای اولیا مهم است دخترانشان چه می‌کنند

تندترین حرف‌ها را محمدعلی حیاتی مخبر کمیسیون آموزش و تحقیقات مجلس هفتم زد. او چند هفته پس از سخنان مدیرکل حراست وزارت علوم در گفت‌وگویی با ایلنا که در ۸ مردادماه امسال منتشر شد گفت: «تردیدی نیست که به هر حال دختران و پسران در دوران جوانی و دانشجویی اگر در اردوهای چندروزه و در فضای باز رها شوند و مختلط باشند، قطعاً روزنه‌ای برای برخی مسائل غیراخلاقی باز خواهد شد که این صحیح نیست.» او گفت: «انتظار جامعه ممانعت از اختلاط دختران و پسران است.» او گفت: «با جداسازی دختران و پسران دانشجو و رعایت تکالیف دینی در حد امکان، جلوی انحرافات آنها گرفته می‌شود.» او گفت: «به هر حال اولیای دانشجویان بر این باورند که جوان آنها به یک دانشگاه دولتی و زیر پرچم این مملکت وارد شده است، لذا برای آنها مهم است که دخترشان چه کار می‌کند.» او می‌گفت که فیلم‌ها و گزارش‌های اردوهای دانشجویی سال‌های گذشته، جداسازی دختران و پسران دانشجو را ضروری ساخته است. اما محمدباقر خرمشاد معاون فرهنگی و اجتماعی وزیر علوم کمی محتاطانه‌تر نظر می‌دهد. او به شرق می‌گوید: «ما با اختلاط اردوهای دانشجویی مخالف نیستیم اما با ابتذال در این اردوها مخالفیم.» البته برخی از دانشجویان معتقدند که در همه ادوار وزارت علوم همین سخن معاون فرهنگی را عنوان می‌کرده اما هیچ‌گاه حد و حدود و معیارهای ابتذال و چگونگی تشخیص آن را مشخص نکرده است. خرمشاد اواخر خردادماه امسال هم به خبرگزاری مهر گفته بود: «در حال حاضر سعی می‌شود اردوهای دانشجویی مختلط برگزار نشود و در صورت برگزار شدن حتماً به همراه اعضای هیات علمی و برخی از مسئولان دانشگاه صورت گیرد.» برخی از گزارش‌ها نشان می‌دهند که وزارت علوم اصلاً درباره برگزاری اردوهای دانشجویی آیین‌نامه مشخصی ندارد؛ روز ۷ خردادماه امسال در پی غرق شدن یک دانشجوی کارشناسی ارشد رشته محیط زیست دانشگاه صنعتی اصفهان در اردویی علمی که در سد هنای سمیرم برگزار می‌شد، خبرگزاری دانشجویان ایران نوشت: «متاسفانه آیین‌نامه یا دستورالعمل مصوب برای برگزاری اردوهای دانشجویی در ستاد وزارت علوم وجود ندارد و وزارتخانه مسئولیت آن را به دانشگاه‌ها واگذار کرده است.» یکی از مشاوران مدیرکل امور فرهنگی وزارت علوم به شرق می‌گوید که درباره اردوها آیین‌نامه به خصوصی وجود نداشته و باید از دفتر معاونت دانشجویی از این باره پرسید. اما دفتر معاونت دانشجویی نیز مسئولیت اردوها را با معاونت فرهنگی و همان دفتر مدیرکل امور فرهنگی مرتبط می‌داند. سرانجام مسلمی‌نایینی مدیر امور دانشجویان داخل کشور می‌گوید که مسئولیت اردوها از سال گذشته به شورای فرهنگی دانشگاه‌ها واگذار شده و دفتر معاونت فرهنگی در حال نوشتن آیین‌نامه‌ای در این باره است. خرمشاد معاون فرهنگی وزیر علوم این گفته مسلمی‌نایینی را تایید می‌کند و می‌گوید که برای نگارش آیین‌نامه اردوهای دانشجویی در حال بررسی نظرات گروه‌های مختلف دانشجویی هستند.

■ تفکیک جنسیتی توهین است

اسفندماه سال گذشته تعدادی از دانشجویان دانشکده علوم سیاسی دانشگاه علامه طباطبایی در اعتراض به شرایط بد برگزاری اردوهای دانشجویی به ایسنا گفته بودند: «متاسفانه مسئولان در مواقع لزوم از صفت فرهیخته برای دانشجویان استفاده می‌کنند و در زمان‌های دیگر آنها را فاقد آگاهی و نحوه رفتار مناسب می‌دانند.» وحیدرضا معصومی دبیر شورای صنفی دانشجویان دانشگاه تهران می‌گوید: «محدودیت برگزاری اردوهای دانشجویی سراسری است. چیزی است که تصمیم گرفته شده و به آن هم عمل می‌شود. درباره اردوهای شوراهای صنفی و کانون‌های فرهنگی خیلی واضح می‌گویند که دختر و پسر نباید با هم به اردو بروند و برای اردوهای مختلط علمی هم از کمبود بودجه شروع می‌کنند و می‌گویند بودجه نداریم.» او می‌گوید برای دانشجویان برگزاری اردوها مهم است و اغلب دانشجویان نمی‌دانند که علت مجوز ندادن به آنها چیست. برای دانشجویان پذیرفته نیست که وقتی در دانشگاه کنار هم هستند در اردوهای دانشجویی جداگانه به سفر بروند.» امین مرادمند دبیر شورای صنفی دانشجویان دانشگاه علم و صنعت ایران هم می‌گوید: «برگزاری اردوهای مختلط از سال ۱۳۸۵-۱۳۸۴ در دانشگاه کاملاً لغو شده است و می‌گویند که این اردوها از لحاظ ارزشی مشکل دارد. به ما گفته‌اند که اتوبوس اردوی انجمن‌های علمی و دفاتر فرهنگی هم باید کاملاً جدا باشد. شورای صنفی تفکیک جنسیتی اردوها را توهین به دانشگاه و دانشجو می‌داند.» او می‌گوید: «شنیده‌ایم که اگر مدیر امور فرهنگی دانشگاه هم به اردوهای مختلط مجوز بدهد از وزارتخانه با او برخورد می‌شود.» مرادمند معتقد است: «دانشجویان همان طور که در دانشگاه لباس می‌پوشند و رفتار می‌کنند، در اردوها هم رفتار می‌کنند. یک استاد هم همیشه همراه اردوها است. اما این نگرانی‌ها انگار همه بهانه‌تراشی برای محدود کردن دانشجویان است.» حمیدرضا عاصمی دبیر شورای صنفی دانشجویان دانشگاه صنعتی اصفهان نیز می‌گوید: «از سال ۱۳۸۲ مجوز اردوهای مختلط دانشجویی لغو شد. در همان موقع یکی از مدیران دانشگاه اعلام کرد که در اردوهای مختلط شرایط روحی دانشجویان دختر آسیب می‌بیند. حالا هم می‌گویند دلیلی ندارد اردو به صورت مختلط برگزار شود و ممکن است به حاشیه‌های مبتذل کشیده شود.» او که دبیر اتحادیه شوراهای صنفی دانشگاه‌های سراسر کشور هم است می‌گوید: «در همان سالی که مجوز اردوها لغو شد، تعداد اردوهای بدون مجوز از حدود پنج اردو به ۶۰ اردو رسید.» به گفته او «در حال حاضر اردوهای مختلط دارای مجوز به اردوهای زیارتی، تشکیلاتی تشکل‌ها و سه نوع اردوی علمی محدود شده است.» اردوهای دانشجویی دارای مجوز قسمتی از هزینه‌های خود را از دانشگاه می‌گیرند؛ دانشگاه به ازای هر دانشجویی که به اردوی دارای مجوز می‌رود مبلغی به مسئولان برگزاری اردو پرداخت می‌کند یا شاید وسیله حمل و نقل و مکان اقامت دانشجویان را نیز فراهم کند. اگر دانشگاه به اردوهای مختلط مجوز ندهد، این اردوها از امکانات دانشگاه محروم می‌شوند و این اتفاقی است که بسیاری از دانشجویان آن را مخالف عدالت و توزیع یکسان امکانات میان دانشجویان می‌دانند. معصومی دبیر شورای صنفی دانشگاه تهران می‌گوید: «دانشگاه موظف است بدون هیچ نظارت و محدودیتی همه دانشجویان را از نظر رفاهی تامین کند.» از سویی دیگر برخی از نمایندگان دانشجویی دانشگاه‌ها نیز از وضعیت مجوز دادن به اردوهای دانشجویی راضی هستند. حسین اکبری دبیر شورای صنفی دانشجویان دانشگاه شهید باهنر کرمان که وزیر علوم محمدمهدی زاهدی نیز زمانی از مدیران همین دانشگاه بوده است می‌گوید: «در دانشگاه ما اردوی علمی و غیرعلمی با همراهی یک استاد برگزار می‌شود و در این زمینه مشکلی وجود ندارد.»

■ اردوهای علمی آزادند

مدیران وزارت علوم اعلام کرده‌اند که تنها اردوهای انجمن‌های علمی و گردش‌های علمی می‌توانند به طور مختلط برگزار شوند و برای مجوز گرفتن باید یک استاد را برای همراهی با اردو معرفی کنند. این نوع اردوها برای گرفتن مجوز کمتر با مشکل روبه‌رویند، چنانکه محمدجواد بنگش دبیر انجمن علمی عمران دانشگاه بین‌المللی قزوین می‌گوید: «مشکلی در برگزاری اردوهای علمی نداریم. هرگاه درخواست کرده‌ایم مجوز گرفته‌ایم. به اردوهای مختلط علمی هم مجوز داده‌اند.» در عوض عبدالخالق حسن‌زاده دبیر اتحادیه انجمن‌های علمی دانشجویی مهندسی مواد و متالورژی کار را سخت‌تر می‌بیند. او می‌گوید: «گزارشی در خصوص ندادن مجوز به اردوهای مختلط به ما نرسیده است به جز در برخی دانشگاه‌ها. در این دانشگاه‌ها مشکل اردوهای مختلط برمی‌گردد به نگرش مدیریت بسته مدیران که اقدام به ایجاد محدودیت می‌کنند و متاسفانه دانشجویان هم ناچارند که این را بپذیرند چون باید از امکانات آن دانشگاه استفاده کنند.» او می‌گوید: «وقتی یک دانشگاه خودش برای یک رشته اقدام به گرفتن دانشجوی دختر و پسر به طور قانونی می‌کند، دیگر ایجاد محدودیت برای برگزاری اردوهایی که مربوط به همان رشته و همان دانشگاه است کاری بی‌پایه و اساس به نظر می‌رسد.»

■ شورای انقلاب فرهنگی چیزی را ممنوع نکرده

مدیرانی که در دانشگاه‌ها به اردوهای مختلط دانشجویی مجوز نمی‌دهند به مصوبات شورای عالی انقلاب فرهنگی استناد می‌کنند و می‌گویند که این شورا برگزاری اردوهای مختلط را ممنوع اعلام کرده است. معاون فرهنگی وزیر علوم می‌گوید: «بحث عدم اختلاط در برخی محیط‌های کاری در شورای عالی انقلاب فرهنگی در سال ۱۳۶۶ تصویب شده است.» یکی از اعضای قدیمی شورای عالی انقلاب فرهنگی هم وقتی از او درباره ممنوعیت اردوهای مختلط پرسیده می‌شود، پرداختن به این بحث را سیاسی می‌داند و می‌گوید: «این بحث‌ها از زمان دوم خرداد و دولت آقای خاتمی هم بود. مصوبه شورای عالی انقلاب فرهنگی درباره اردوهای مختلط زمانی تصویب شد که آقای خاتمی رئیس شورا بودند. شما با طرح اردوهای مختلط دارید از اردوهای دانشجویی استفاده سیاسی می‌کنید و می‌خواهید بگویید که دولت فعلی محدودنگر است و بگیر و ببند به راه انداخته در صورتی که این مصوبه مربوط به دولت فعلی نبوده. معلوم است که نباید دختر و پسر با هم به اردو بروند. شما خودتان می‌گذارید دخترتان بدون هیچ نظارتی بلند شود و با پسرها به کوه و دشت برود، آن هم با مسئولیت و امکانات دانشگاه؟» مدیران وزارت علوم برای لغو مجوز اردوهای دانشجویی مختلط به ماده واحده‌ای استناد می‌کنند که در روز ۲۵ آذرماه سال ۱۳۸۲ در شورای عالی انقلاب فرهنگی تصویب شده است. این ماده واحده ماده‌ای الحاقی به آیین‌نامه حفظ حدود و آداب اسلامی است که در ۶ مردادماه ۱۳۶۶ تصویب شده است. هر دو این مصوبات در حاشیه این گزارش آمده است. آیین‌نامه مصوب سال ۱۳۶۶ اشاره‌ای به اردوهای دانشجویی مختلط نکرده است هرچند که محتوای آن حتی می‌تواند اختلاط جنسیتی فعلی درون دانشگاه‌ها و کلاس‌های درس و آزمایشگاه‌ها را زیر سئوال ببرد. در ماده واحده الحاقی سال ۱۳۸۲ نیز درباره اردوهای مختلط آمده است: «برگزاری اردوهای مختلط (دختر و پسر) صرفاً با تایید مکتوب مرجع صادرکننده مجوز قابل اجرا است.» درباره مرجع صادرکننده هم گفته شده است: «سفرهای دانشجویی باید با تصویب و صدور مجوز توسط شورای فرهنگی دانشگاه انجام شود.» البته شورای عالی انقلاب فرهنگی در ۵ اسفندماه ۱۳۸۲ اهداف و سیاست‌های ناظر بر برگزاری اردوهای دانش‌آموزی و دانشجویی را تعیین کرده است که در آن نیز هیچ اشاره‌ای به ممنوعیت برگزاری اردوهای مختلط یا حتی عبارت «اردوی مختلط» نشده است.

■ به هر حال به اردو می‌روند

علی عباسپور تهرانی‌فرد رئیس کمیسیون آموزش و تحقیقات مجلس هفتم در گفت‌وگویی که اخیراً با مجله چلچراغ داشته، گفته است: «اصلاً اردوی مختلط نداریم. دختر و پسر نمی‌توانند با هم بروند اردو و این بحث اصلاً جدید نیست. هر کسی و هر رئیس دانشگاهی هم که این کار را کرده تا کنون خلاف مرتکب می‌شده است.» اما دبیر شورای صنفی دانشگاه تهران می‌گوید: «به هر حال دانشجویان چه دانشگاه بخواهد و چه نخواهد، به اردو می‌روند و این اردوها برگزار می‌شود.» گفته‌های علی احمدلو که در سال‌های ۱۳۷۷ تا ۱۳۷۹ و در اوج جریان اصلاح‌طلبی در دانشگاه‌ها در دانشگاه علم و صنعت ایران دبیر شورای صنفی دانشجویان بوده است، می‌تواند عبرت‌انگیز باشد. او می‌گوید: «اولین اردوی تفریحی مختلط که به کوه رفتیم در بهمن سال ۱۳۷۷ برگزار شد. البته آنجا هم به دخترها گفته بودند با پنج دقیقه فاصله از پسرها حرکت کنند و پسرها عقب‌تر باشند و دخترها جلوتر. پس از آن اردو اعتراض شدیدی به پا شد و مدیریت دانشجویی اکیداً اردوهای مختلط را ممنوع کرد. شورای صنفی تصمیم گرفت که کمی قیمت اردوها را بالاتر ببرد و اعلام کند که نه بودجه دانشگاه را می‌خواهد و نه مجوز آن را. چندماه گذشت و تعداد زیادی اردو در دانشکده‌های دانشگاه برگزار شد تا این که دانشگاه با ما توافق کرد که مجوز را صادر کند اما در عوض گزارش اردو را از ما بخواهد. کمیته‌ای هم تشکیل شد که بر همه برنامه‌های دانشجویی اعم از اردوها نظارت می‌کرد و قانونی گذاشتند که یک استاد همراه هر اردو باشد.»

سند

ماده واحده مقررات سفرهای دانشجویی الحاقی به آیین‌نامه حفظ حدود و آداب اسلامی در دانشگاه‌ها و موسسات آموزش عالی

(مصوب پانصد و سی‌امین جلسه مورخ ۱۳۸۲/۹/۲۵ شورای عالی انقلاب فرهنگی)

ماده واحده: سفرهای دانشجویی مشمول مقررات ذیل خواهد بود:

۱ - سفرهای دانشجویی باید با تصویب و صدور مجوز توسط شورای فرهنگی دانشگاه انجام شود.

تبصره ۱: مقصود از سفر دانشجویی، کلیه مسافرت‌های فرهنگی و بازدیدهای علمی دسته‌جمعی گروهی از دانشجویان یک دانشگاه است که به منظور زیارت، سیاحت و تفریح با مجوز شورای فرهنگی دانشگاه برگزار می‌شود.

تبصره ۲: واحدهای برگزارکننده اردوی دانشجویی غیردولتی خارج از دانشگاه، می‌بایست نسبت به اخذ مجوز از شورای فرهنگی دانشگاه اقدام نمایند.

تبصره ۳: سفرهای درسی و پژوهشی که با حضور استاد و مجوز گروه آموزشی دانشکده برگزار می‌شود از شمول این مصوبه مستثنی هستند.

۲ - برگزاری اردوهای مختلط (دختر و پسر) صرفاً با تایید مکتوب مرجع صادرکننده مجوز قابل اجرا است.

۳ - در سفرهای دانشجویی، محل برگزاری اردو و مسیر آن در اطلاق مقررات به منزله محدوده دانشگاه محسوب و در این مدت رعایت مقررات انضباطی دانشگاه و سایر مقررات مربوط الزامی است.

۴ - دستورالعمل اجرایی موضوع این الحاقیه توسط بالاترین مقام دستگاه مربوط برای اجرا ابلاغ می‌شود.

آیین‌نامه حفظ حدود و آداب اسلامی در دانشگاه‌ها و موسسات آموزش عالی

(مصوب یکصد و بیست و یکمین جلسه مورخ ۱۳۶۶/۵/۶ شورای عالی انقلاب فرهنگی)

■ فصل اول

حفظ حدود اخلاق اسلامی در برخوردها و معاشرت‌ها:

۱ - دانشجویان زن و مرد لازم است در کلاس‌های درس در دو ردیف جداگانه بنشینند.

تبصره: هرگاه در دانشگاهی جدا کردن کلاس‌های مخصوص زنان و مردان میسر باشد و مشکلی از لحاظ بودجه و کیفیت تحصیل به وجود نیاورد کلاس‌ها باید جدا باشد.

۲ - در بیمارستان‌های آموزشی باید کوشش شود که به تدریج بخش‌های بیماران زن و مرد از یکدیگر جدا باشد، و همچنین هر جا میسر است در اتاق‌های عمل از اختلاط زن و مرد خودداری شود و حتی‌المقدور از کادر پرستاری زن برای زنان و مردان استفاده شود و مسائل شرعی رعایت گردد.

۳ - در آزمایشگاه‌ها و بخش‌های تزریقات هرگاه برای تزریق و پانسمان، هم متخصص مرد بود و هم متخصص زن، از متخصص مرد برای بیماران مرد و از متخصص زن برای بیماران زن استفاده شود.

۴ - در محل‌های تردد و نصب اعلانات در دانشگاه‌ها، هرگاه احتمال ازدحام رود، باید محل‌های جداگانه برای زنان و مردان در نظر گرفته شود.

۵ - لازم است که دانشجویان زن و مرد از آزمایشگاه‌ها و کارگاه‌ها و سالن‌های تشریح و اتاق کامپیوتر و غیره حتی‌المقدور در نوبت‌های خاص و به طور جداگانه استفاده کنند.

۶ - سالن‌های طراحی و مدل (آتلیه‌ها) و خود مدل‌ها باید منطبق با شئون اسلامی باشد و محیط کار حتی‌المقدور برای زنان و مردان جدا باشد.

۷- دانشجویان زن و مرد لازم است در گروه‌های مجزا به کارهای گروهی دانشجویی از قبیل انجام پروژه‌ها و طراحی و کارهای عملی و مانند آن بپردازند، مگر اینکه مجزا کردن زن و مرد منجر به مختل شدن کار تعطیلی آن گردد.

۸ - دانشگاه‌ها باید تدابیری اتخاذ کنند تا در محیط‌های اداری با توجه به امکانات موجود از اختلاط غیرضروری زن و مرد تا جایی که منجر به اختلال و تعطیل کارها نشود جلوگیری به عمل آورند.

۹ - مسئولان مرد باید از منشیان مرد استفاده کنند.

۱۰ - در آن قسمت از دانشگاه‌ها که عموم مراجعه‌کنندگان مرد هستند (از قبیل خوابگاه‌ها) لازم است از کارمندان مرد استفاده شود و در آن قسمت که مراجعه‌کنندگان زن هستند از کارمندان زن.

۱۱ - اماکن عمومی مانند قرائت‌خانه، کتابخانه و خوابگاه‌ها و اتاق‌های غذاخوری باید از برای زنان و مردان جدا باشد یا برای هر جنس از نوبت جداگانه استفاده شود.

تبصره: برای اماکن ورزشی نوبت استفاده مردان باید جدا از نوبت زنان باشد.

۱۲ - روابط میان استادان و دانشجویان و کارمندان باید مطابق با مقررات دانشگاهی و ضوابط اخلاق اسلامی باشد و هرگاه کسی خلاف آن را مشاهده کرد بنابر اصل نهی از منکر به متخلفان تذکر دهد و اگر تذکر او موثر واقع نشد مراتب را به مقامات مسئول دانشگاه اطلاع دهد.

۱۳ - زنان در محیط کار و تحصیل باید از پوشش اسلامی استفاده کنند و از پوشیدن لباس‌های تنگ و زننده و آرایش و تبرج پرهیز کنند و مردان نیز نباید از لباس‌های زننده استفاده کنند.

۱۴ - مسئول اجرای این آئین‌نامه روسای دانشگاه‌ها و مدارس عالی خواهند بود که می‌توانند با کمک کمیته‌های انضباطی یا هیات‌های رسیدگی به تخلفات اداری به تخلفات رسیدگی نمایند.

تذکر: فصول بعدی این آئین‌نامه متعاقباً به تصویب شورای عالی خواهد رسید.

بایگانی

پیست بین‌المللی دیزین کرج آماده پذیرایی از جوانان در هفته جوان است

ایرنا: رئیس سازمان ملی جوانان غرب استان تهران گفت: جوانان عضو تشکل‌های غیردولتی این منطقه می‌توانند در هفته جوان از امکانات مجموعه ورزشی تفریحی پیست بین‌المللی دیزین کرج به صورت رایگان بهره‌مند شوند. پیست دیزین در دامنه جنوبی رشته‌کوه البرز و ۷۰کیلومتری شمال کرج واقع است. «رضا عباس‌زاده» روز یکشنبه در گفت‌وگو با خبرنگار ایرنا افزود: هم‌اکنون ۳۸ تشکل غیردولتی جوان در غرب استان تهران فعالیت دارند که هریک دارای بیش از ۱۰۰ عضو هستند. وی تصریح کرد: تقویت روحیه شادابی و غنی‌سازی اوقات فراغت جوانان از جمله مواردی است که از سوی سازمان ملی جوانان همواره مدنظر قرار گرفته است. عباس‌زاده دیدار با جوانان موفق در زمینه‌های علمی، ورزشی و هنری و نیز تلاش برای شناساندن هر چه بیشتر آنان به سایر جوانان را از دیگر برنامه‌های پیش‌بینی شده این سازمان در هفته جوان دانست. رئیس سازمان ملی جوانان غرب استان تهران با تاکید برضرورت ایجاد فرصت‌های شغلی برای این قشر آینده‌ساز گفت: هم‌اکنون طرح توسعه مهارت‌های فنی و حرفه‌ای در بین جوانان این منطقه برای اشتغال‌زایی آنان با همکاری سایر دستگاه‌های اجرایی در دست اقدام است. یازدهم لغایت هفدهم شهریورماه هرسال به عنوان هفته جوان نامگذاری شده است.

جوانان کردستانی از استاندار این استان به خاطر جوان‌باوری تجلیل کردند

ایرنا: جوانان استان کردستان در آیین شب شعر «پیامبر مهربانی» از استاندار کردستان به خاطر جوان‌باوری و اهتمام به مسائل جوانان تجلیل کردند. شب شعر «پیامبر مهربانی» به مناسبت هفته جوان در سال پیامبر اعظم (ص) یکشنبه‌شب به همت تشکل‌های مردم‌نهاد استان کردستان در سینما بهمن سنندج برگزار شد و جوانان کردستانی با اهدای لوح تقدیر از اسماعیل نجار قدردانی کردند.

نمایشگاه «جوان، شعور نبوی و جوان و انتظار» در بیرجند گشایش یافت

ایرنا: نمایشگاه «جوان، شعور نبوی و جوان و انتظار» به مناسبت گرامیداشت هفته جوان در بیرجند گشایش یافت. دبیر این نمایشگاه روز یکشنبه گفت: این نمایشگاه با هدف اجرای کار فرهنگی برای جوانان از سوی سازمان ملی جوانان خراسان جنوبی بر پا شده است. شهناز آدینانی افزود: در این نمایشگاه ۱۲هزار جلد کتاب در قالب چهار هزار عنوان در ۱۰ غرفه به نمایش گذاشته شده است. او گفت: در نمایشگاه مزبور انتشارات کتاب استان و چهار انتشارات خارج از استان شرکت دارند و یک غرفه ویژه نیز به نام پیامبر اعظم(ص) با همکاری سازمان بهزیستی دایر شده است. وی افزود: کتاب‌های ارائه شده در این نمایشگاه پیرامون مسائل جوانان، مهدویت، شهدا، علوم حوزوی و آثار استاد مطهری و حجت‌الاسلام قرائتی می‌باشد. او بیان کرد: همچنین ارائه نرم‌افزارهای سخنرانی استاد مرتضی مطهری، قرآنی، مذهبی و زندگی شهدا از دیگر بخش‌های این نمایشگاه است. وی با دعوت از جوانان برای بازدید از این نمایشگاه افزود: آثار ارائه شده در این نمایشگاه با ۳۵ درصد تخفیف به فروش می‌رسد. این نمایشگاه از امروز به مدت دو هفته در سالن نمایشگاه شهرداری بیرجند برای بازدید عموم دایر است.

جشن مهر ۱۶۶ زوج جوان در گناوه برگزار می‌شود

ایرنا: جشن مهر ۱۶۶ زوج جوان گناوه‌ای که مهریه اندکی را برای پیوند ازدواج خود برگزیده بودند روز جمعه به مناسبت هفته جوان در تالار هنر این شهرستان برگزار شد. فرماندارگناوه در این آیین گفت: سنت حسنه ازدواج پایه‌گذار نهاد مقدس خانواده است و جاری شدن این امر مقدس سلامت اجتماعی جامعه را تضمین می‌کند.

امروز ۲۵۰ نفر از جوانان سراسر کشور با رئیس جمهور دیدار می‌کنند

ایلنا: مدیر روابط عمومی سازمان ملی جوانان گفت: صبح سه‌شنبه، ۱۴ شهریورماه، ۲۵۰ نفر از جوانان ۱۴ تا ۲۱ساله از سراسر کشور با رئیس جمهور دیدار خواهند کرد. حجت‌الاسلام حمیدرضا مهدوی مدیر روابط عمومی سازمان ملی جوانان افزود: جوانان مذکور از جوانان زبده و موفق بوده‌اند که توسط نمایندگی سازمان ملی جوانان در استان‌ها، باشگاه دانش‌پژوهان و تشکل‌های جوانان از میان ۴ هزار جوان بر اساس بیش از ۲۰ آیتم ارزیابی و انتخاب شده‌اند. وی همچنین با اشاره به برگزاری جشن ملی جوانان در استان تهران گفت: ۳۰۰ زوج با مهریه ۱۴ سکه در این مراسم شرکت کردند که تمام افراد برگزارکننده جشن از جمله مجری برنامه زوج بودند که در پایان با برگزاری مسابقه، به ۱۴ زوج هدیه ارائه شد.

طولانی‌ترین ویژه برنامه از رادیو جوان پخش می‌شود

فارس: همزمان با روز ملی جوان، رادیو جوان طولانی‌ترین ویژه‌برنامه خود را مختص جوانان روی آنتن می‌برد. در نشست مطبوعاتی که صبح امروز در رادیو جوان برگزار شد، «شهرام گیل‌آبادی» مدیر رادیو جوان با بیان این مطلب گفت: با توجه به اینکه روز جوان با تولد حضرت علی اکبر (ع) همزمان شده شبکه جوان در نظر دارد به مناسبت این روز طولانی‌ترین ویژه‌برنامه خود را پخش کند. این برنامه از ساعت ۶/۳۰صبح تا ساعت ۲۴ روی آنتن می‌رود. همچنین سعی کرده‌ایم با جوان‌ترین مسئولان کشور، جوان‌ترین وزیر کابینه، جوان‌ترین نماینده مجلس و . . . گفت‌وگو داشته باشیم. در کنار آن تاکنون ۲۰۰ جوان موفق را شناس