خیابان

وزیر بهداشت:

قهوه‌خانه‌ها نمی‌توانند قلیان داشته باشند

■ **فارس:** وزیر بهداشت گفت: بر اساس مصوبه ستاد کنترل و مبارزه با دخانیات که در کمیسیون اجتماعی دولت نیز رأی آورده است، نمی‌توانند قلیان را در قهوه‌خانه‌ها داشته باشند. مرضیه وحیددستجردی درباره تشریح آخرین وضعیت بحث قلیان اظهار داشت: بنده قبلا به همکاران شما نیز توضیحات خودم را اعلام کرده‌ام، ما مصوبه خودمان که آقای دکتر رنجبرزاده (عضو کمیسیون بهداشت که کنار وزیر ایستاده بود) نیز عضو ستاد مبارزه با دخانیات است را بردیم به کمیسیون اجتماعی و در این کمیسیون خوشبختانه رأی آورد. وحیددستجردی تصریح کرد: این چیزی که در حال حاضر اعلام شده است نه مصوبه ستاد (کشوری کنترل و مبارزه با دخانیات) است نه مصوبه کمیسیون اجتماعی دولت. وزیر بهداشت در پاسخ به این پرسش که آخرین تلاش وزارت بهداشت در این زمینه چیست، خاطرنشان کرد: آخرین تلاش این بود که ما این مصوبه را به کمیسیون اجتماعی بردیم و این کمیسیون به اتفاق آرا به آن رأی داد و بر اساس همین مصوبه نمی‌توانند قلیان را در قهوه‌خانه‌ها داشته باشند.

سازمان ملل متحد:

گسترش اپیدمی ایدز در جهان متوقف شد

■ **فارس:** بر اساس اعلام سازمان ملل متحد، اپیدمی ایدز از سال ۲۰۰۷ تاکنون پیشرفتی نداشته و تعداد موارد جدید ابتلا به ویروس این بیماری از سال ۲۰۰۷ تاکنون بدون تغییر باقیمانده است. با این حال باید توجه داشت که هیچ واکسنی برای این بیماری وجود ندارد و میلیون‌ها مبتلا، درمانی را دریافت نمی‌کنند و این در حالی است که کمک‌ها نیز با بحران اقتصادی کمرنگ شده است. سازمان ملل اعلام کرده سال گذشته ۲/۷ میلیون نفر به این بیماری آلوده شده‌اند که این میزان در سه سال گذشته ثابت بوده است. سال گذشته ۱/۸ میلیون مرگ مرتبط با ایدز وجود داشته که این میزان در سال ۲۰۰۹ برابر با ۱/۹ میلیون نفر بوده است.

ادامه از صفحه اول

برنده‌ها و بازنده‌ها

همزمان توجه به عوامل متعدد دیگر از جمله حساسیت تقاضای بازارهای صادراتی به افزایش قیمت کالاهای صادرکنندگان در تعیین تاثیر افزایش قیمت ارز بر صادرات حایزاهمیت هستند. نکته قابل تامل دیگر، تاثیر افزایش نرخ ارز بر تولید داخلی است. در پی افزایش قیمت ارز، قیمت محصولات تولیدکنندگان داخلی افزایش می‌یابد که این امر نه‌تنها سبب کاهش رفاه اجتماعی، گسترش فقر و افزایش نابرابری‌ها می‌شود، بلکه قدرت تولیدکنندگان داخلی برای حفظ بازارهای داخلی را نیز به شدت متزلزل می‌کند. با افزایش قیمت کالای داخلی، بازارهای رهاشده داخلی یکسره در اختیار کالاهای ارزان قیمت خارجی قرار می‌گیرند. نتیجه آن، افزایش تعطیلی واحدهای تولیدی در داخل و گسترش رکود است. به این ترتیب، اینکه آیا باید نرخ ارز افزایش یابد یا خیر به یک ارزیابی دقیق از منافع و مزایای اجتماعی افزایش نرخ ارز وابسته است. اما در مجموع به نظر می‌رسد که افزایش قیمت ارز در ایران هم بخشی از برنامه موسوم به هدفمندی است و هم از نتایج آن، هم به فقدان یک راهبرد توسعه مرتبط می‌شود و هم تحت تاثیر عوامل غیراقتصادی است. در صورتی که راهبرد اساسی توسعه اقتصادی حمایت از تولید داخلی باشد در این صورت به احتمال بیشتر ثبات قیمت ارز، حداقل در یک دوره زمانی مناسب، سیاستی منطقی است و جلوگیری از افزایش شدید آن منافع اجتماعی بیشتری را تامین می‌کند تا افزایش نرخ ارز. نااطمینانی حاصل از تغییرات نرخ ارز یکی از مخرب‌ترین موانع جذب سرمایه‌گذاری در داخل است که پیش‌بینی‌پذیری درآمد- هزینه تولیدکنندگان را با نااطمینانی مواجه می‌کند. یکی از کابوس‌های اقتصاد ملی که اقتصاددانان کلاسیک دو قرن پیش آن را پیش‌بینی کرده بودند، امروز در اقتصاد ایران شکل گرفته و ظاهرا نگرانی هیچ یک از سیاست‌گذاران را برنینگیخته است. دو قرن پیش آدام اسمیت این امکان را در نظر داشت که تجار و تولیدکنندگان در انگلستان ممکن است تصمیم بگیرند که فعالیت اقتصادی خود را به خارج از کشور ببرند، در خارج سرمایه‌گذاری کنند و محصولات خود را از خارج وارد کشور کنند. او گفت که آنها با این عمل سود می‌کنند اما انگلستان زیان خواهد کرد. او در ادامه گفت که تجار و تولیدکنندگان ترجیح می‌دهند در کشورشان تولید کنند که اغلب موسوم به «گرایش به داخل» است. دیوید ریکاردو دیگر اقتصاددان کلاسیک نیز این مشکل را تشخیص داده بود و تنها اظهار امیدواری کرده بود چنین اتفاقی رخ ندهد که صرفا یک امید احساسی بود. امروز این نگرانی در ایران به حقیقت پیوسته است و میلیون‌ها نفر بازنده و چند صد نفر برنده دارد. این هم به نوبه خود یک سیاست «منطقی» است.

تعداد آثار معنوی ایرانی ثبت یونسکو به عدد ۸ رسید

ثبت جهانی لنج‌سازی و دریانوردی ایران

شرق: «دانش ساخت و دریانوردی با لنج سنتی خلیج‌فارس» به‌عنوان هشتمین اثر ناملموس ایرانی به ثبت جهانی رسید. این رخداد روز گذشته در ششمین اجلاس میراث ناملموس سازمان «یونسکو» که در جزیره «بالی» اندونزی در حال برگزاری است، صورت گرفت. در این اجلاس که تا ۲۹ نوامبر ادامه خواهد داشت، پرونده بیش از ۸۰ میراث معنوی از کشورهای مختلف جهان از جمله «ایران»، «اندونزی»، «مکزیک» و «پرتغال» برای ثبت در فهرست میراث ناملموس سازمان «یونسکو» مورد بررسی قرار می‌گیرند. در همین حال، براساس خبری که خبرگزاری میراث منتشر کرد، چکش نهایی ثبت جهانی دانش سنتی ساخت و دریانوردی با لنج سنتی خلیج‌فارس در اجلاس اندونزی یونسکو زده شد. این پرونده از جمله مهم‌ترین پرونده‌هایی بود که از ایران برای ثبت جهانی فرستاده شده است. پرونده «دانش ساخت و دریانوردی با لنج سنتی خلیج‌فارس» یکی از پنج پرونده ارسالی ایران به اجلاس اندونزی یونسکو است. در این اجلاس علاوه بر این پرونده میراث معنوی موسیقی اقوام ایرانی، قصه‌پردازی اجرایی ایرانی و دو پرونده زری‌بافی و مخمل‌بافی نیز از سال گذشته آماده است و پرونده آیین‌های مرتبط با تولد حضرت علی‌اکبر (ع) بررسی خواهد شد. براساس آثار و شواهد به دست آمده از بندرگاه‌های تاریخی ایران در سواحل خلیج‌فارس از جمله در بندرهای تاریخی سیراف، لیان و کهور نشان می‌دهد ایرانیان دست‌کم از زمان عیلامیان در این سواحل از دریای خلیج‌فارس بهره‌گیری‌های مختلف داشته‌اند. با این حال اما آن‌گونه که باستان‌شناسان می‌گویند دقیق‌ترین مدارک در این رابطه مربوط به دوران بعد از اسلام است. علیرضا خسروزاده باستان‌شناس و عضو هیات علمی دانشگاه شهرکرد که تحقیقاتی در این زمینه انجام داده در این رابطه به شرق می‌گوید: « شواهد تاریخی زیادی داریم از اینکه بندر لیان در بوشهر در زمان عیلامیان فعال بود، البته اولین و تنها کاوش انجام شده روی این بندرگاه در سال‌های ابتدایی دهه اول قرن بیستم توسط باستان‌شناسی فرانسوی به نام پزار انجام شد که این مساله را اثبات می‌کند.» خسروزاده می‌افزاید: «بزرگ‌ترین بندر ایرانی در ساحل خلیج‌فارس که در آن کاوش‌های باستانی انجام شده بندر سیراف است. در دوره اسلامی در این بندر و دیگر بندرگاه‌های منطقه تجار معروف و برجسته‌ای زندگی و فعالیت می‌کردند که با کشور چین مبادلات تجاری گسترده‌ای داشتند توصیف‌های فراوانی نیز از جهانگردان خارجی درباره فعالیت این بندرگاه‌ها و لنج‌سازی و دریانوردی به جا مانده است.» هنوز هم در بسیاری از شهرهای استان بوشهر و هرمزگان صنعت سنتی لنج‌سازی و تجارت و دریانوردی با لنج برقرار است، لنج‌سازی در کلام بومی‌ها گلافی خوانده می‌شود و لنج‌سازان نیز گلافان، دانش این صنعت نسل به نسل در خانواده‌ها از پدر به پسر منتقل شده است و همچنان زنده و پویاست. لنج، گونه‌ای از کشتی کوچک باری است که در اصل یک قایق بزرگ موتوری با عرشه باز یا نیمه‌باز است. لنج‌سازی و قایق‌سازی از قدیمی‌ترین و مهم‌ترین صنایع دستی بوشهر محسوب می‌شود. مصالح اولیه مورد نیاز برای ساخت لنج‌های سنتی، چوب‌های جنگلی مقاوم در برابر رطوبت است. از این چوب‌ها برای ساخت اسکلت لنج استفاده می‌شود و برای ساخت بدنه نیز از تخته‌هایی هندی به نام «ساى» استفاده می‌شود. عمر لنج‌های چوبی به صد سال هم می‌رسد و هم‌اکنون نیز لنج‌هایی در بوشهر به دریانوردی و حمل کالا مشغول هستند که ۹۰ سال از عمرشان می‌گذرد و با این حال بدون هیچ مشکلی به کارشان ادامه می‌دهند؛ این در حالی است که عمر مفید لنج‌های فایبرگلاس در نهایت به بیشتر از ۲۰ سال نمی‌رسد. از سویی دیگر به گواه لنج‌داران به دلیل آنکه بیشتر مواد به کار رفته در ساخت شناورهای فایبرگلاس مواد شیمیایی است، بخش زیادی از موادغذایی همچون هندوانه و انواع میوه‌ها که به وسیله آنها به کشورهای دیگر صادر می‌شود، فاسد شده و از بین می‌رود، حال آنکه این محصولات در لنج‌های چوبی بدون مشکل جابه‌جا می‌شوند. انتظار می‌رود حالا با ثبت جهانی این صنعت سنتی و ریشه دار، حمایت‌ها از لنج‌سازی و لنج‌سازان بندرگاه‌های جنوبی ایران برای ارتقای دانش ساخت لنج و همچنین امنیت شغلی فعالان در این صنف بیشتر شود.

شهردار تهران خواستار مصادره باغ قلهک به نفع مردم شد

باغی که شکاف ایران و انگلیس را افزایش می‌دهد

زمین بازی ایران و انگلستان هر روز شاهد اتفاق تازه‌ای است. توپی که یک روز با توان سیاسی شلیک می‌شود روز دیگر با هدف متهم کردن رقیب به زیر پا گذاشتن قوانین زیست‌محیطی شوت می‌شود. آسمان دوستی ایران و انگلستان در حالی ابری‌تر می‌شود که دو کشور در چند سال اخیر روزگار خوشی را در روابط خود احساس نمی‌کنند. در دو روز گذشته انگلستان به اتفاق اتحادیه اروپا به اعمال تحریم‌های سیاسی علیه ایران رای می‌دهد و شهردار تهران ندای مصادره کردن باغ قلهک سفارت انگلیس در تهران را سر می‌دهد. باغ قلهک قریب به یک قرن است که به عنوان سهمیه خاک انگلستان در تهران محسوب می‌شود. در یک‌صد سال گذشته موضوعی اینچنینی نتوانسته بر تنش روابط بین دو کشور تاثیرگذار باشد اما اوضاع این روزها فرق کرده است.

چندی پیش و درست در شبی که شهردار تهران طرح شکایت از سفارت مبنی بر قطع ۳۱۰ اصله درخت در باغ قلهک را رسانه‌ای کرد، مدیرعامل سازمان آتش‌نشانی شمال تهران نیز گزارشی از آتش‌سوزی در این باغ را روی میز شهردار قرار داد. حال محمدباقرقالیباف به نفع مردم شهر تهران خواهان مصادره باغ قلهک است و این خواسته در روزی مطرح می‌شود که همزمان با آن در ایستگاه‌های بین شهری مترو تهران بروشوری بین مسافران مترو پخش و از آنان خواسته می‌شود که زیر نامه‌ای را که گفته می‌شود عده‌ای از جوانان تهرانی به شهردار لندن نوشته‌اند، امضا کنند. در این بروشور که نامه جوانان تهرانی بخشی از آن است، اعلام شده تخریب فضای سبز باغ قلهک نه تنها یک اقدام ضد محیط‌زیست است بلکه یک اقدام ضد حقوق بشری و نقض‌کننده حقوق طبیعی انسان‌هاست.

همزمان با این اقدام شهردار تهران که صبح روز گذشته در همایش ملی تفریحات ورزشی حضور یافته بود در حمایت از باغ نیم سوخته قلهک گفت که مطابق قانون در موارد اینچنینی یا باغ به نفع مردم و شهر ضبط و تبدیل به پارک عمومی می‌شود یا سفارت انگلستان باید جریمه نقدی درختان را پرداخت و دو برابر بن درختان قطع شده درخت‌کاری کند. قالیباف معتقد است در ایام اخیر بر اساس گزارش‌های موثق عوامل سفارت انگلیس مبادرت به خشک و قطع کردن و آتش زدن درختان باغ قلهک کرده‌اند. او می‌گوید که نابودی بیش از ۳۰۰ درخت قدیمی در فاصله زمانی کوتاه اقدامی نیست که بتوان از آن چشم‌پوشی کرد: «به همکارانم در شهرداری تهران ابلاغ می‌کنم در کوتاه‌ترین زمان ممکن پرونده تخلفات سفارت انگلیس در باغ قلهک را به قوه قضاییه ارجاع داده و مطمئنم دستگاه قضایی با دقت، سرعت و قاطعیت نسبت به اعاده حقوق شهروندان اقدام خواهد کرد.»

قالیباف در این همایش ورزشی ابراز تاسف می‌کند دولت انگلیس که ژست حمایت از محیط‌زیست و توجه به ارزش‌های انسانی به خود می‌گیرد در چنین اقدامی، بدیهی‌ترین حقوق ملی و شهروندی مردم کشوری دیگر را نادیده می‌انگارد. شهردار تاکید دارد که در پیگیری حقوق شهروندان ذره‌ای کوتاه نخواهیم آمد: «در ارتباط با این پرونده، شهرداری تهران با طرح دعوای حقوقی موضوع را تا رسیدن به نتیجه مشخص پیگیری می‌کند که پس از این صحبت‌ها شکایت به قوه قضاییه ارجاع شد.»

حفاری‌های مترو درخت‌ها را خشک کرده

پاسخ دیپلماتیک انگلستان به طرح دعوی شهرداری تهران نامه‌ای بود که به سفارت ایران ارسال شد. در این نامه چنین آمده بود: «این گزارش‌ها به هیچ‌وجه صحت نداشته و سفارت بریتانیا اقدام به قطع درختان [باغ قلهک] نکرده است. حدود سه سال پیش، منبع آب باغ قلهک به دلیل توسعه متروی تهران قطع شد. این قطع آب به نحو جدی سلامت درختان این مجموعه را تحت تاثیر قرار داد. متأسفانه به همین دلیل ۳۱ اصله درخت خشک شده یا تا حدی ضعیف شدند که توفان موجب افتادن آنها شد.» به نظر می‌رسد نامه‌نگاری‌ها و گفتمان توام با ترشرویی اعضای دیپلماسی دو کشور سابقه‌ای بیش از مشکلات مطرح‌شده داشته باشد.

خبر

ستاد کل نیروهای مسلح اعلام کرد

فرصت شش ماهه سربازان معتاد برای ترک و تعیین‌تکلیف

■ **ایسنا:** جانشین اداره منابع انسانی ستاد کل نیروهای مسلح گفت: حدود یک ششم سربازان کشور دارای مدرک دانشگاهی هستند. سردار موسی کمالی درباره شرایط در نظر گرفته شده برای سربازان معتاد در قانون جدید سربازی اظهار کرد: مطابق قانون سازمان وظیفه عمومی باید سربازان معتاد را هنگام اعزام شناسایی و به آنان شش ماه فرصت ترک بدهد اما اگر این دسته از افراد در این مدت موفق به ترک موادمخدر نشوند به سربازی اعزام نمی‌شوند و تعیین تکلیف نیز نخواهند شد. جانشین اداره منابع انسانی ستاد کل نیروهای مسلح ادامه داد: بعد از پایان شش ماه در نظر گرفته شده برای ترک، اگر این افراد اعتیاد خود را ترک کنند می‌توانند مجددا به سربازی اعزام شوند اما با توجه به اینکه وارد غیبت شده‌اند اضافه خدمت سربازی نیز به آنان تعلق می‌گیرد. کمالی با بیان اینکه حدود یک ششم سربازان کشور دارای مدرک دانشگاهی هستند درباره وضعیت رفت‌وآمد دانشجویان خارج از کشور به داخل خاطرنشان کرد: دانشجویانی که تا پایان شهریور سال ۸۵ از کشور خارج شده‌اند می‌توانند سالانه دو بار به مدت سه ماه در کشور تردد کنند و مشکل نظام وظیفه نیز نداشته باشند.

افزایش شیوع مصرف «پیپ» میان دانشجویان

■ **ایسنا:** دبیر اجرایی نمایشگاه «زندگی بدون دخانیات» با اشاره به شیوع مصرف مواد دخانی در بین دانشجویان، گفت: آمار دقیقی از مصرف دخانیات در دانشگاه‌ها نداریم، اما مصرف دخانیات در بین دانشجویان و به ویژه دختران در حال افزایش است. مریم فتحی اظهار کرد: متاسفانه پس از سیگار و قلیان، مصرف پیپ هم در میان دانشجویان شایع شده است و با توجه به اینکه پایه هر سه مورد تنباکو است مضرات آنها نیز مشابه هم است و حتی شاید مضرات پیپ و قلیان بیش از سیگار باشد. وی درخصوص اهداف برگزاری این نمایشگاه، عنوان کرد: اکثر دانشجویان درباره عوارض مصرف دخانیات اطلاع دارند؛ اما از روش‌های ترک آن اطلاعات چندانی ندارند؛ به همین دلیل تصمیم گرفتیم با قرار دادن یک مشاور در نمایشگاه به دانشجویان آگاهی دهیم. فتحی افزود: بسیاری از دانشجویان تصور این تفکر را دارند که ترک سیگار یک پروسه طولانی است؛ اما این یک شکل رفتاری است و این فرد بیش از همه نیاز به یک مشاور دارد.

تهران به زیر صفر می‌رود

آغاز بارش برف و باران از امروز در پایتخت

شرق: مدیرکل هواشناسی استان تهران از آغاز دور جدید بارش برف و باران در پایتخت از اواخر امروز (پنجشنبه) خبر داد. مهندس محسن جباری افزود: نقشه‌های پیشیابی نشان می‌دهد از اواخر پنجشنبه به‌تدریج بر میزان ابرها افزوده می‌شود که پیش‌بینی می‌کنیم موج جدید بارش‌ها از اواخر وقت پنجشنبه و اوایل روز جمعه آغاز شود. وی با اشاره به اینکه تقریبا حجم بارش سامانه جدید با سامانه قبلی برابر است، افزود: در عین حال کاهش دما در تهران آغاز شده و برای روزهای جمعه و شنبه پیش‌بینی می‌شود که دمای هوا به حدود صفر درجه سانتی‌گراد برسد. مدیرکل هواشناسی استان تهران با تاکید بر اینکه افت دما از روز یکشنبه بیشتر خواهد شد، به ایسنا گفت: بر این اساس انتظار می‌رود تا اواسط هفته آینده دمای هوا به زیر صفر برسد. وی با اشاره به پیش‌بینی کاهش دما به حدود صفردرجه سانتی‌گراد تا روز جمعه تصریح کرد: بر این اساس پیش‌بینی می‌شود موج جدید بارش‌ها در پایتخت ابتدا به صورت باران و پس از آن برف باشد. به سازمان هواشناسی کشور نیز در اخطاریه ویژه‌ای نسبت به آبگرفتگی معابر عمومی و کاهش دما تا هشت درجه در کشور هشدار داد. بر این اساس در روز پنجشنبه بارش شدید باران و وزش باد در استان‌های حاشیه دریای خزر همراه با بارش برف در دامنه‌های جنوبی و شمالی البرز رخ می‌دهد. این شرایط در روز جمعه علاوه بر مناطق فوق، استان خراسان‌رضوی را نیز دربر می‌گیرد.

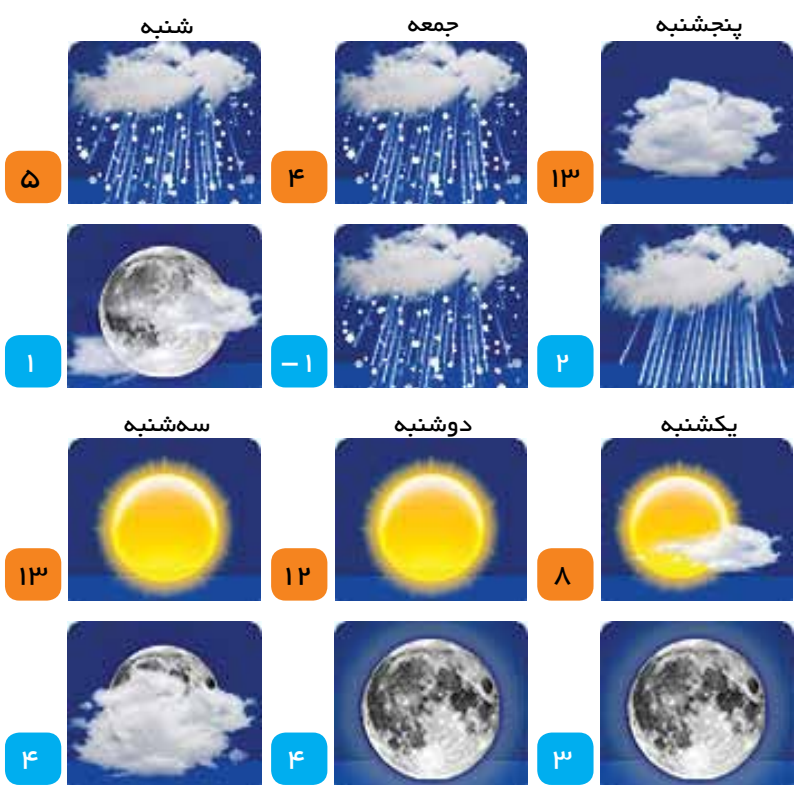

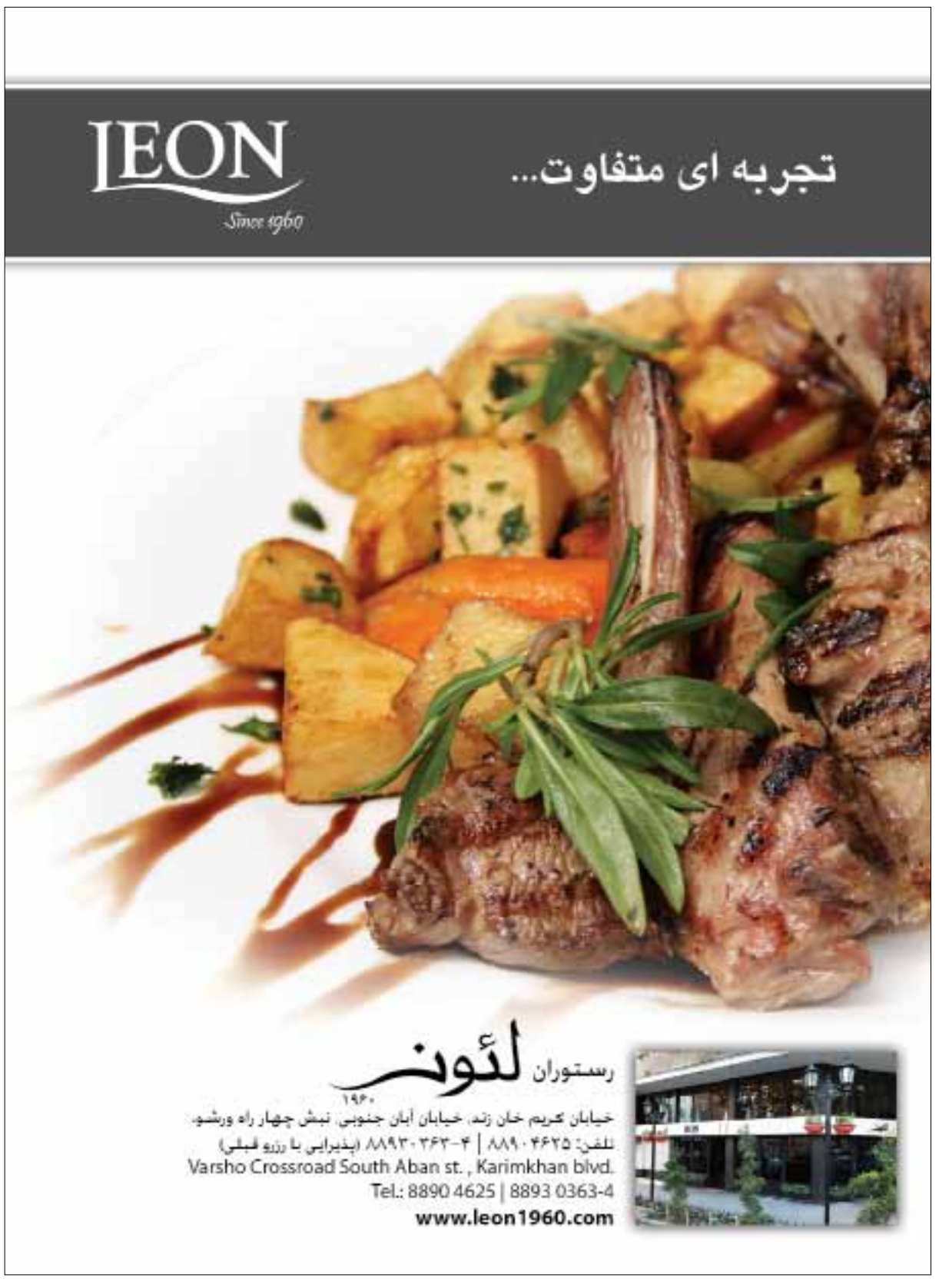

رزرواسیون اینترنتی هتلهای ایران
www.darijan.com
تخفیف از ۱۰٪ تا ۳۰٪
darijan