خبرها

اعتراض به اختلاط زنان و مردان در فیلم‌های سینمایی

ایرنا: مخبر کمیسیون فرهنگی مجلس درخصوص دیدار اعضای این کمیسیون با عزت‌الله ضرغامی رئیس سازمان صدا و سیما گفت: نمایندگان کمیسیون بر ضرورت حفظ استقلال صدا و سیما تاکید کردند و نسبت به برخی فیلم‌ها و برنامه‌ها در مورد تعامل زن و مرد و چهره‌ها معترض بودند. «سیدمحمود حسینی دولت‌آبادی» افزود: نظر کلی مبنی بر این بود که سعی شود استقلال صدا و سیما حفظ شود و این برداشت نشود که صدا و سیما ارگان دولتی شده است. مخبر کمیسیون فرهنگی اظهار داشت: تذکرات نمایندگان در مورد برخی برنامه‌های صدا و سیما و بیشتر در مورد برنامه‌های غیرخبری، نوع تعاملات و اختلاط زن و مرد در فیلم‌ها و گریم چهره‌ها بود و بر هماهنگی برنامه‌ها برای تعامل جهت ساماندهی مد و لباس تاکید و راهکارهایی ارائه شد. وی اظهار امیدواری کرد این جلسات ادامه یابد و به مسائل مطرح شده در این جلسات عمل شود.

تدوین طرح تعیین حداقل حقوق کارگران

ایسنا: رئیس کمیسیون صنایع و معادن مجلس از تهیه طرح تعیین حقوق کارگران براساس حداقل حقوق این قشر در سال ۸۴ خبر داد. سیدمصطفی سیدهاشمی گفت: نمایندگان طرحی را به صورت پیش‌نویس ارائه داده‌اند که در این طرح آمده است: «در سال ۱۳۸۵ پرداخت حقوق و دستمزد به صورت توافقی با حداقل حقوق سال ۱۳۸۴ اعمال خواهد شد و توافق کارگر و کارفرما با حداقل حقوق ۱۳۸۴ برقرار است.» در صورت تصویب، بخش زیادی از مشکلات موجود حل خواهد شد. رئیس کمیسیون صنایع و معادن مجلس درخصوص درخواست صاحبان صنایع مبنی بر حذف سود خرید ماشین‌آلات گفت: صاحبان صنایع در خرید ماشین‌آلات صنعتی تا سال ۸۴ از عوارض گمرکی معاف بودند که در سال جاری با دقت در این مصوبه دوفوریت آن را به مجلس ارائه دادیم تا در کاهش قیمت تمام شده اثر داشته باشد. سیدهاشمی با توجه به اینکه تعرفه‌ها در تنظیم بازار نقش مهمی دارد، گفت: به همین منظور در سال جاری به منظور حمایت از تولیدات داخلی تعرفه واردات کالا از ۱۳ درصد به ۱۶ درصد افزایش یافته است.

نامه معاون پارلمانی رئیس‌جمهور به رئیس مجلس

ایرنا: عضو هیات‌رئیسه مجلس بر ارتباط نزدیک‌تر دولت و مجلس برای پیگیری بهتر مطالبات و خدمت به مردم تاکید کرد. «حمیدرضا حاجی‌بابایی» با اشاره به نامه معاون حقوقی و امور مجلس رئیس‌جمهوری به غلامعلی حدادعادل رئیس مجلس تاکید کرد: معاون پارلمانی رئیس‌جمهوری گزارشی از کار خود ارائه کرده و در نامه به رئیس مجلس اشاراتی به مغایرت برخی خواسته‌ها و تذکرات نمایندگان با اصل ۵۷ قانون اساسی داشته است. نماینده همدان تصریح کرد: تصور نمی‌کنم هیچ یک از نمایندگان به دنبال این باشند که خلاف قانون صورت پذیرد و خارج از قانون عمل شود، وظیفه نمایندگان پیگیری‌های دلسوزانه برای خدمت به مردم و در جهت منافع کشور است.

براساس تصمیم شورای مرکزی فراکسیون اصولگرایان و همزمان با طرح استیضاح

ترکیب هیات رئیسه مجلس تغییر می‌کند

گروه سیاسی: طرح استیضاح هیات رئیسه مجلس به چالش جدیدی بین فراکسیون اصولگرایان و اقلیت مجلس تبدیل شده است و در این میان برخی اعضای اصولگرایان از تغییر ترکیب هیات رئیسه مجلس هفتم در سومین سال این مجلس خبر داده‌اند. اکبر اعلمی نماینده تبریز و یکی از اعضای فراکسیون اقلیت مجلس طراح اصلی طرح استیضاح هیات رئیسه مجلس است اما تاکنون چند طرح او برای استیضاح هیات رئیسه به نتیجه نرسیده است زیرا به محض اینکه طرح استیضاح آماده می‌شود برخی اعضای هیات رئیسه یا نمایندگان از اعضای اصولگرایان با امضاکنندگان طرح استیضاح به رایزنی می‌پردازند و نهایتاً تعداد امضاها از حد نصاب لازم برای طرح در جلسه علنی مجلس پایین‌تر می‌آید. هر چند که اعلمی معتقد است تعداد امضاها هیچ‌گاه از حد نصاب لازم کمتر نشده است و هیات رئیسه از اجرای آئین‌نامه داخلی مجلس طفره می‌رود.

اما بالاخره پس از کش و قوس‌های فراوان ۲۹ نماینده طرح نهایی استیضاح هیات رئیسه مجلس را امضا کردند و اکبر اعلمی روز یکشنبه ضمن تقدیم این طرح به هیات رئیسه مجلس خواستار اجرای ماده ۲۵ آئین‌نامه داخلی مجلس شد. به موجب ماده ۲۵ هرگاه نمایندگان به کیفیت اداره جلسات یا سایر امور مجلس و نحوه ایفای وظایف رئیس یا سایر اعضای هیات رئیسه معترض باشند، می‌توانند طی تقاضای کتبی با امضای حداقل ۲۵ نفر و یا به درخواست کمیسیون تدوین آئین‌نامه داخلی مجلس از هیات رئیسه، تشکیل هیات رسیدگی به اعتراضات، مرکب از روسای کمیسیون‌های تخصصی و هیات رئیسه و اعضای کمیسیون تدوین آئین‌نامه داخلی مجلس را درخواست کنند هیات رئیسه مکلف است ظرف مدت سه روز نسبت به تشکیل هیات رسیدگی به اعتراضات، اقدام کند. هیات اخیر مکلف است ظرف ده روز با حضور سه نفر از منتخبین معترضین، به موضوع رسیدگی نماید در صورتی که اکثریت اعضای هیات رای به عدم صلاحیت فرد مورد اعتراض دادند عضویت وی در هیات رئیسه تعلیق می‌شود. گزارش هیات در این باره در جلسه غیرعلنی مورد بررسی قرار می‌گیرد و در اولین جلسه علنی مجلس بدون بحث به رای‌گیری گذاشته می‌شود. در صورت رد عدم صلاحیت، عضو مزبور به کار خود ادامه خواهد داد و در غیر این صورت از سمت خود مستعفی شناخته می‌شود و حق شرکت در انتخابات مجدد آن دوره را ندارد.

به این ترتیب برای اولین بار ۲۹ نماینده مجلس هفتم با تاکید بر خروج هیات رئیسه مجلس از وظایف قانونی‌شان خواستار اجرای ماده ۲۵ آئین‌نامه داخلی مجلس شده‌اند. عدم رعایت بی‌طرفی کامل در اجرای آئین‌نامه داخلی مجلس، اعمال نظر در بودجه و برخی از رای‌گیری‌های مهم مجلس، ارتکاب رفتارهای دوگانه و تبعیض‌آمیز در مواجهه با نمایندگان از سوی رئیس و نواب رئیس، بی‌اعتنایی به تذکرات مکرر آئین‌نامه‌ای نمایندگان مختلف مبنی بر مراعات آئین‌نامه و تضییع حقوق قانونی برخی از نمایندگان از جمله موارد مطروحه در طرح استیضاح است. امضاکنندگان با استناد به این موارد هیات رئیسه مجلس را به اداره نامطلوب جلسات علنی و سایر امور مجلس متهم کرده‌اند و خواستار پاسخگویی هستند. اگر هیات رئیسه مجلس طرح استیضاح خود را مطابق با آئین‌نامه داخلی مجلس بداند حداکثر تا روز چهارشنبه هفته جاری باید هیات رسیدگی به اعتراضات را تشکیل بدهد و حداکثر تا ده روز پس از آن هم گزارش نهایی این هیات به مجلس تقدیم شود.

■ طرحی دردسرساز

به‌نظر می‌رسد طرح استیضاح هیات‌رئیسه مجلس یک طرح دردسرساز برای اعضای هیات رئیسه مجلس باشد زیرا اگرچه اکثریت امضاکنندگان این طرح را نمایندگانی از فراکسیون اقلیت تشکیل می‌دهند اما عملکرد هیات‌رئیسه مجلس طی دو سال گذشته نشان می‌دهد علاوه بر اعضای فراکسیون اقلیت و تعداد قابل توجهی از اعضای فراکسیون وفاق، تعدادی از نمایندگان اصولگرا هم به کیفیت اداره جلسات علنی مجلس انتقاد دارند، تذکرات مکرر نمایندگان فراکسیون‌های سه‌گانه مجلس به هیات‌رئیسه نشان از آن دارد دست‌کم نمایندگان مجلس عملکرد هیات رئیسه را در برخی مقاطع مهم و سرنوشت‌ساز در مجلس از جمله زمان رای اعتماد به کابینه دولت و یا رای‌گیری درباره لایحه بودجه را قبول ندارند. حتی زمان رای مجلس به لایحه بودجه ۸۵ کار به جایی رسید که اعتراضات علنی نمایندگان به عملکرد هیات رئیسه باعث تعطیلی جلسه علنی شد. البته این تمام اعتراضات نیست و برخی از نمایندگان معتقدند هیات رئیسه مجلس با جلوگیری از طرح استیضاح برخی وزرای دولت احمدی‌نژاد عملاً ابزار نظارتی مجلس را کند کرده و باعث شده تا دولت اهمیت چندانی را برای خواسته مجلس قائل نشود. اگرچه هیات رئیسه مجلس تاکنون هیچ‌کدام از این اعتراضات را نپذیرفته است اما به نظر می‌رسد این بار استیضاح‌کنندگان در طرح استیضاح جدی هستند و توضیحات هیات رئیسه مجلس را هم قانع‌کننده نمی‌دانند. هرچند در این میان بسیاری از اعضای شاخص فراکسیون اصولگرایان هم جانب هیات رئیسه مجلس را گرفته‌اند و معتقدند اعضای هیات رئیسه در کلیت کار خود آئین‌نامه داخلی مجلس را رعایت کرده‌اند و استیضاح آنها درست نیست. البته شورای مرکزی فراکسیون اصولگرایان معتقد است باید تغییراتی در ترکیب فعلی هیات‌رئیسه مجلس آن هم نه در چارچوب استیضاح بلکه زمان برگزاری انتخابات سالیانه داده شود. ۷ خردادماه سومین دوره انتخابات هیات رئیسه مجلس هفتم برگزار می‌شود.

عضو کمیسیون امنیت ملی اعلام کرد:

تعیین کمیته مجلس برای بررسی حادثه دارزین

گروه سیاسی: یک روز پس از حادثه تروریستی دارزین، کمیته سه‌نفره‌ای از اعضای کمیسیون امنیت ملی برای پیگیری و بررسی دو فاجعه بم و سیستان و بلوچستان روانه منطقه شدند. «رشید جلالی» نماینده کرج، یکی از اعضای این کمیته، «غلامرضا کرمی» و «سلمان خدادادی» نمایندگان کرمان و ملکان را دیگر اعضای اعزامی معرفی کرد. تشکیل این هیات، در جلسه عصر یکشنبه اعضای کمیسیون امنیت ملی با حضور «محمدباقر ذوالقدر» معاون وزیر کشور و جانشین قرارگاه نبی‌اکرم، «سردار مومنی» جانشین فرمانده نیروی انتظامی، «مهدی صفری» معاون آسیا و اقیانوسیه وزارت امورخارجه، معاون وزیر اطلاعات و نیز معاون دادستان کل کشور تصویب شد. چند ساعت بعد از این تصمیم، کمیته تعیین شده روانه منطقه دارزین شد با این وعده که گزارش تحقیقات خود را به سرعت آماده و به مجلس ارائه کنند. پیش‌بینی می‌شود که عملکرد وزارت کشور و نیروی انتظامی به عنوان دو نهاد متولی تامین امنیت نیز در گزارش کمیته مجلس گنجانده شود. انتقاد از نحوه اقدام وزارت کشور در ایجاد امنیت، طی ماه‌های اخیر بحث داغ راهروهای مجلس بوده است، اما وقوع دو فاجعه تروریستی بم و سیستان و بلوچستان آتش اعتراض‌ها را تندتر کرد. تا آنجا که «استیضاح» وزیر کشور در دستور کار تعدادی از نمایندگان قرار گرفت. عماد افروغ در این باره به ایلنا می‌گوید: «مسئولیت تمام ناامنی‌ها در کشور بر عهده وزیر کشور است و ایشان باید در این زمینه پاسخگو باشند. مسئله ناامنی یک معضل است و وظیفه دولتمردان است که هر چه سریع‌تر برای رفع این معضل تدابیری بیندیشند. برای کشور ما قابل قبول نیست که چهار تا اشرار بتوانند به راحتی مانور بدهند، راه ببندند و چنین فاجعه‌ای ایجاد کنند.» نماینده تهران با تاکید بر اینکه مسئولیت اصلی این قضیه بر عهده وزارت کشور است، تصریح می‌کند: «ما همیشه گفته‌ایم «قدرت، مسئولیت می‌آورد» و پای آن نیز ایستاده‌ایم و با تغییر کابینه هم این رابطه عوض نمی‌شود.»

■ کریمی راد: عاملان فاجعه بم مجازات می‌شوند

اما در کنار بحث جدی شدن استیضاح وزیر کشور و حتی آغاز گمانه‌زنی برای تعیین جانشین او، موضوعی که از اهمیت بیشتری برخوردار است، برخورد با عاملین حوادث تروریستی است. سخنگوی قوه قضائیه به فارس می‌گوید: «دستگاه قضایی برای عاملان جنایت تروریستی دارزین در محور بم- کرمان اشد مجازات را اعمال می‌کند.»

«جمال کریمی‌راد» با بیان اینکه به محض اطلاع از وقوع حادثه، پرونده ویژه‌ای در دادسرای بم تشکیل شده است، متذکر می‌شود: «موضوع به‌طور ویژه در این دادسرا پیگیری می‌شود. دستگاه قضایی در انتظار دستگیری عاملان جنایت تروریستی محور کرمان- بم است تا در کمترین زمان ممکن و پس از تفهیم اتهام، احکام عاملان ترور را صادر کند.»

سخنگوی قوه قضائیه اعمال و رفتار تروریست‌ها را مصداق بارز اتهام قطاع طریق، قتل، غارت و آدم‌کشی و محاربه می‌داند و می‌گوید: «احکام عاملان جنایت پس از طی مراحل قضایی و تفهیم اتهام اجرایی خواهد شد.»

خبرها

تلاش اصولگرایان برای راهیابی به شوراها

ایلنا: عضو فراکسیون اقلیت مجلس پیشنهاد باهنر برای واگذاری نظارت مجلس بر انتخابات شورای شهر به شورای نگهبان و تلاش وی برای تهیه طرحی در این خصوص را با هدف باقی نگه داشتن شوراها در دست جریان اصولگرا دانست. «اسماعیل گرامی‌مقدم» تصریح کرد: ایشان نگران از دست دادن شوراها توسط جریان اصولگرا است و به همین دلیل می‌خواهد با ابزار قانونی جلوی از دست رفتن شوراها را بگیرد و با حذف رقبا جریانی که آقای باهنر وابسته به آن است، به شوراها راه یابند. این اقدام اما ضایع کردن حقوق ملت است که طبق قانون به نمایندگان واگذار شده است.

انصراف از یک الحاق

ایسنا: مخبر کمیسیون اجتماعی مجلس از خارج شدن طرح الحاق سازمان تامین اجتماعی به وزارت کار از دستور کار این کمیسیون به دلیل انصراف برخی امضاکنندگان خبر داد. «محمدعلی متقیان» با اشاره به جلسه روز یکشنبه کمیسیون اجتماعی گفت که گزارش هیات تحقیق و تفحص از عملکرد سازمان مدیریت و برنامه‌ریزی کشور تصویب و به هیات رئیسه فرستاده شد.

کامبیز نوروزی امروز محاکمه می‌شود

ایلنا: جلسه رسیدگی به اتهامات کامبیز نوروزی، حقوقدان و مدرس حقوق مطبوعات صبح امروز در شعبه ۱۰۸۳ دادگاه عمومی تهران به ریاست قاضی حسینیان برگزار می‌شود. کامبیز نوروزی امروز در شعبه مزبور حاضر می‌شود و به دفاع از اتهامات انتسابی خود مبنی بر نشر اکاذیب به قصد تشویش اذهان عمومی، افترا و تبلیغ علیه نظام دایر بر شکایت مدعی‌العموم می‌پردازد. پیش از این، جلسه رسیدگی به اتهامات این مدرس حقوق مطبوعات روز بیستم اسفندماه سال ۸۴ تجدید شده بود.

تحویل مدارک پزشکی دراویش گنابادی

ایسنا: یکی از وکلای مدافع برخی دراویش گنابادی گفت: «بخشی از مدارک پزشکی افرادی که در حادثه حسینیه گنابادی‌ها زخمی شده بودند را به دادیاری شعبه سوم دادسرای قم تحویل دادیم.» «محمد سیف‌زاده» با اشاره به جلسه بازپرسی دراویش گنابادی در روز گذشته اظهار داشت: «ما از دادیار درخواست کردیم تا صورتجلسه شورای تامین استان، دفاتر و کارت‌های معاینه این افراد را در تاریخ‌های ۲۴ و ۲۵ بهمن ماه سال ۸۴ از زندان مطالبه کند. وی افزود: تعدادی از عکس‌های رنگی و سی‌دی‌هایی که از صحنه گرفته شده ظرف ۴۸ ساعت آینده به دادیار تحویل خواهیم داد تا تحقیق از موکلان و شهود واقعه هرچه زودتر آغاز شود.

Can YOU go to the next level?Do You have what it takes to succeed?

Exciting career prospects with Iran's new retail player

Our company is planning to launch Iran's most ambitious start up programme in retail, and we need dynamic team players to fill the following positions:

1.Finance Manager
Reporting to CEO Retail and responsible for the overall direction of financial planning and accounting practices of the company, overseeing treasury, accounting, budget, tax and audit activities. You will ensure financial and accounting system controls and standards and timely financial and statistical reports/analysis for management and/or Board use. CA/CPA or equivalent with a minimum of 10 years of Senior Accounts Management experience required for this position.

2.Human Resources Manager
Reporting to the CEO Retail, your job function will be to achieve maximum productivity of human resources by developing best practice corporate policy for recruitment, training, appraisal, reward and discipline, ensuring high morale and motivation of staff.Minimum 10 years of experience in HR management, practical knowledge of latest HR practices and the ability to interact at all levels are required for this position.

3.Information Systems Manager
Reporting to the CEO Retail your job function will be to manage the activities and staff of the information services department in a highly complex retail environment. In line with the company's overall objectives, you will design, procure and implement hardware, software and networking requirements and plan department resources accordingly, whilst developing internal policies and procedures.Bachelors degree in computer science, information services or related field and 10 years experience in customer services industry required for this position.

4.Category Buyers (Supermarket/Housewares/Electronics/Fresh Foods)
Reporting to the Purchasing Manager and responsible for the overall performance of your assigned Departments, your mission will be to ensure a comprehensive product range at competitive pricing, optimum stock availability and attractive consumer promotions. You will have a proven track record of minimum 3 years experience in Buying and/or Retail Operations.Personal integrity, strong negotiation and interpersonal skills, comprehensive product knowledge, and computer literacy are essential for success in these positions.

Oral and written English is essential

Each of these positions presents tremendous career growth potential to the successful applicants

To apply for any of the above positions please fax/email your C.V. as mentioned below:

Fax: 88716042 or email: retailiran@yahoo.co.uk

آگهی دعوت به همکاری
جهت تصدی مدیریت کارگاه پروژه
یک میلیون تنی سیمان
شرکت صنایع سیمان زابل جهت تصدی پست مدیریت کارگاه پروژه سیمان یک میلیون تنی واقع در ۷۰ کیلومتری شمال شهرستان زاهدان نیاز به استخدام همکار واجد صلاحیت دارد. دارندگان سوابق مرتبط با مدیریت پروژه احداث کارخانه سیمان اولویت دارند.
از علاقمندان تقاضا می شود مشخصات و سوابق کاری خود را به صندوق پستی شماره ۱۹۵۵-۱۴۱۵۵ حداکثر تا ۱۰ روز از تاریخ نشر این آگهی ارسال فرمایند.
شرکت صنایع سیمان زابل
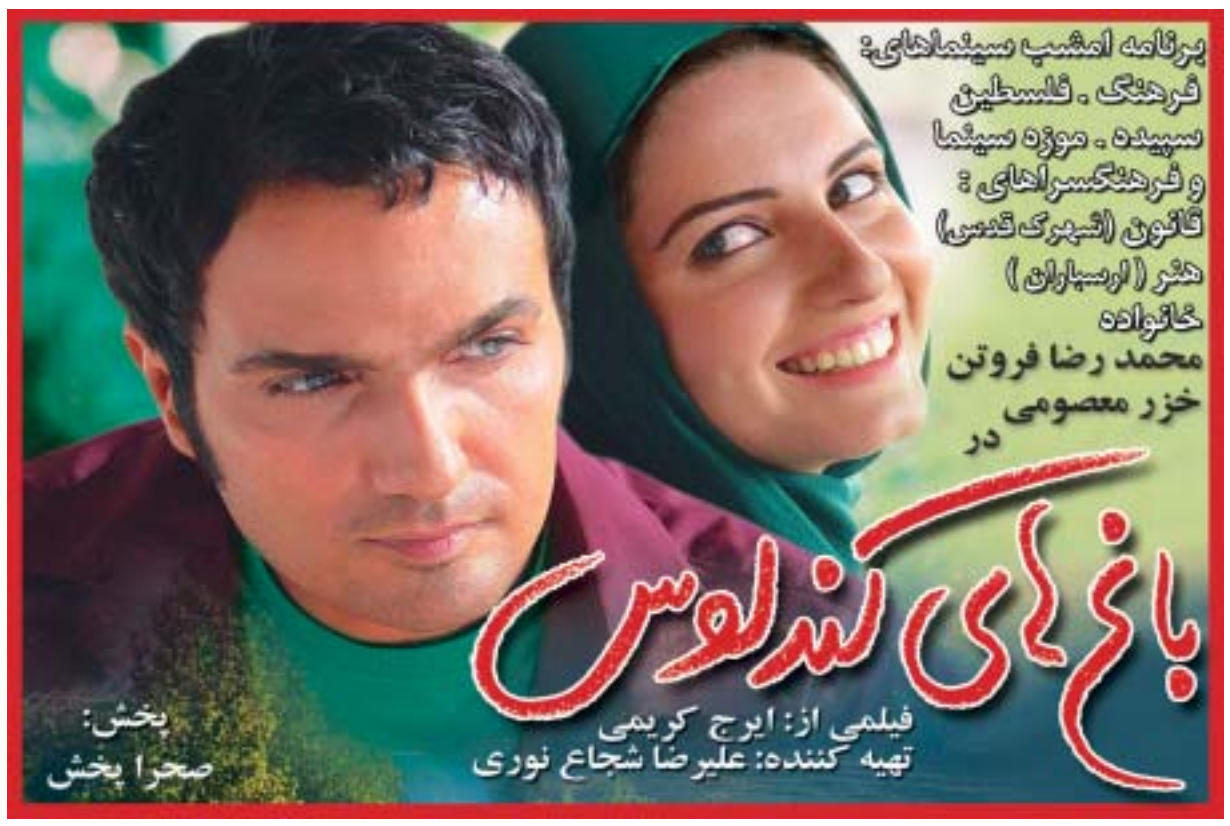
بسمه تعالی
مرکز پزشکی خاص مفتخر است تسهیلات ویژه‌ای جهت مبتلایان بیماریهای خاص فراهم و نسبت به درمان و تامین داروی نیازمندان اقدام شایسته به عمل آورده تا رنج گرانی و کمبود دارو افزون بر رنج بیماری نگردد.
شماره حساب ۳۴۳۴ بانک ملی ایران شعبه اسکان
تلفن: ۲۲۸۷۳۲۰۳-۲۲۸۶۲۰۰۰-۲۲۸۶۳۰۰۰
صندوقهای بنیاد در بیمارستان‌ها و مترو منتظر یاری رساندن شما عزیزان می‌باشد. شما نیز می‌توانید در رشد و شکوفایی خدمت به این عزیزان ما را یاری نمایید.
دفتر مشارکتهای مردمی