تیتر

■ محمدباقر ذوالقدر، معاون اجتماعی و پیشگیری از جرم قوه‌قضاییه: برای پیشگیری از وقوع جرم باید به دنبال مدلی علمی بود

■ سردار محمدرضا نقدی، رییس سازمان بسیج مستضعفین: بسیج و بسیجی هیچ‌گاه به دنبال تبلیغات و کاندیداتوری نبوده و نیست

■ در اعتراض به برگزاری آزمون مرکز مشاوران قوه‌قضاییه؛ کانون‌های وکلای دادگستری به آیت‌الله لاریجانی، رییس قوه‌قضاییه نامه نوشتند

■ شورای هماهنگی تبلیغات اسلامی در بیانیه‌ای تاکید کرد: بسیج، رمز جاودانه بودن و جاودان ماندن نظام اسلامی ایران است

■ توسط وزارت دفاع انجام شد: تحویل انبوه سامانه موشکی ساحل به دریا به نیروی دریایی ارتش

■ رییس‌جمهور: اجازه نمی‌دهیم کسی به ما زور بگوید

خبر

تجلیل مقام معظم رهبری از همت شهید حسن مقدم

■ **پایگاه اطلاع‌رسانی دفتر مقام معظم رهبری:** حضرت آیت‌الله خامنه‌ای رهبر معظم انقلاب اسلامی روز سه‌شنبه گذشته با حضور در منزل سرلشکر شهید حسن تهرانی‌مقدم با خانواده این شهید دیدار و گفت‌وگو کردند. ایشان در جمع خانواده این شهید گرانقدر، با اشاره به همت والا و تلاش‌های خالصانه حاج حسن مقدم خاطرنشان کردند: خانواده‌های این عناصر فعال، در اجر و ثواب آنها سهیم‌اند. حضرت آیت‌الله خامنه‌ای صبر خانواده‌های شهدا را ذخیره‌ای ارزشمند برای آخرت دانستند و تاکید کردند: کشور و انقلاب همچنان در مسیر خواست و اراده شهدا به پیشرفت و حرکت پویای خود ادامه خواهد داد.

مخالفت چین و آلمان با تحریم‌های جدید ایران

■ **فارس:** وزارت خارجه چین رسما با اعمال تحریم‌های جدید علیه ایران مخالفت کرد و آن را راهکاری نامناسب برای حل پرونده هسته‌ای ایران دانست. به گزارش واشنگتن پست، چین با گسترش تحریم‌ها علیه ایران که توسط دولت‌های غربی به منظور افزایش فشار علیه تهران درخواست شده است، مخالفت کرد. «لیو ویمن»، سخنگوی وزارت‌خارجه چین گفت: چین همیشه با اقدامات یک جانبه علیه ایران مخالف بوده و در مورد اخیر هم مخالف است. ویمن همچنین گفت: تحریم‌ها مساله ایران را حل نمی‌کند و کشورها باید به دنبال افزایش همکاری و مذاکرات بیشتر باشند. این در حالی است که به گزارش ایسنا، آلمان نیز با افزایش تحریم‌ها علیه ایران مخالفت کرده است.

موافقت مقدماتی اتحادیه اروپا با تحریم ۲۰۰ فرد، شرکت و سازمان

■ **ایسنا:** در ادامه سیاست‌های خصمانه آمریکا و غرب علیه ایران، اتحادیه اروپا به طور مقدماتی با تحریم حدود ۲۰۰ فرد، شرکت و سازمان ایرانی موافقت کرد. خبرگزاری رویترز با اعلام این خبر به نقل از منابع دیپلماتیک افزود: زمانی که تصمیم اتحادیه اروپا به طور رسمی به تصویب وزیران امور خارجه اتحادیه در تاریخ اول دسامبر برسد، شرکت‌های اروپایی از تجارت با شرکت‌ها و سازمان‌های لحاظ شده در فهرست تحریم‌ها منع خواهند شد و در عین حال افرادی که نام‌شان در فهرست قرار دارد هدف مسدود شدن سرمایه‌ها و ممنوعیت صدور ویزا قرار می‌گیرند. اقدام اتحادیه اروپا در پی تشدید تحریم‌ها توسط آمریکا، انگلیس و کانادا صورت می‌گیرد که روز دوشنبه اعلام شد. براساس گزارش خبرگزاری رویترز، فرانسه که هنوز تحریم‌هایی را علیه ایران اعمال نکرده است، برای اعمال فشار علیه ایران تلاش می‌کند. برنارد والرو، سخنگوی وزارت امور خارجه فرانسه در نشستی خبری گفت: فرانسه معتقد است تحریم‌هایی بی‌سابقه باید اتخاذ شود تا ایران را متقاعد کند که گزینه استراتژیک مذاکراتی صادقانه را اتخاذ کند و تعهدات بین‌المللی را به اجرا درآورد.

مسوول کمیسیون تحقیق بحرین:

ایران در بحرین دخالت ندارد

■ **شرق:** محمدشریف بسیونی، مسوول کمیسیون تحقیق بحرین در مورد اعمال خشونت و سرکوب معترضان در جریان ناآرامی‌های این کشور گفته است که هیچ شواهد صریحی مبنی بر ارتباط ایران با ناآرامی‌های بحرین وجود ندارد. بسیونی تاکید کرد: «این کمیسیون هیچ‌گونه شواهدی که نشان دهد ایران در حوادث داخلی بحرین دست داشته، پیدا نکرده است.» شورای همکاری خلیج‌فارس پیش از این خواستار توقف «مداخله ایران» در امور داخلی بحرین شده بود. هیات تحقیق بحرین به دستور پادشاه این کشور و گروهی از حقوقدانان و کارشناسان بین‌المللی حقوق بشر تشکیل شد تا به چگونگی مقابله حکومت با تظاهرات اعتراضی به خصوص حمله به تجمع معترضان در منامه در ماه فوریه رسیدگی کند. بسیونی که مصری‌الاصل است و ریاست این هیات را بر عهده دارد از حقوقدانان سرشناس در زمینه حقوق بشر است. به دنبال اتهام‌زنی کشورهای عربی و مقامات بحرین درباره دخالت جمهوری اسلامی ایران در ناآرامی‌های بحرین، دو کشور سفرای خود را فراخوانده و تنش بی‌سابقه‌ای بین دو کشور رخ داد. این نخستین بار پس از حوادث بحرین است که یک هیات مستقل از عدم دخالت ایران در امور بحرین سخن گفته است. تظاهرات ضد دولتی در بحرین از اواسط ماه فوریه (بهار) و با تجمع معترضان در یکی از میدان‌های شهر منامه، پایتخت این کشور آغاز شد. این تظاهرات با کمک نیروهای اعزام شده از عربستان و سایر کشورهای حاشیه خلیج‌فارس در قالب سپر جزیره شورای همکاری خلیج‌فارس سرکوب شد.

صفحه دوم

فرمانده «ناجا» درباره حوادث روزنامه «ایران»:

ماموران می‌توانستند مناسب‌تر عمل کنند

شرق: یک روز پس از آنکه موسسه روزنامه «ایران» اعلام کرد «از طریق سازمان قضایی نیروهای مسلح و بازرسی ناجا پیگیر شکایت و تعرض صورت‌گرفته به کارکنان روزنامه هستیم» فرمانده نیروی انتظامی کشور گفت: «ماموران نیروی انتظامی در مورد اتفاق روزنامه «ایران» می‌توانستند با تدبیر و مناسب‌تر عمل کنند.» گرچه با رایزنی‌های صورت‌گرفته از سوی مسوولان عالی‌رتبه، بازداشت علی‌اکبر جوانفکر، مشاور رسانه‌ای محمود احمدی‌نژاد متوقف شده اما همچنان حواشی اتفاقات رخ‌داده بر سر بازداشت او در روزنامه «ایران» ادامه دارد. موسسه روزنامه «ایران» با صدور بیانیه‌ای حوادث رخ‌داده در ساختمان روزنامه «ایران» را محکوم و پیگیر شکایت از مسببان شده است. احمدی مقدم، فرمانده نیروی انتظامی پذیرفته که نیروی انتظامی می‌توانسته با تدبیر بیشتری عمل کند. دوشنبه گذشته در پی برگزاری کنفرانس خبری علی‌اکبر جوانفکر در محل روزنامه ایران، ماموران برای جلب او به این محل مراجعه کردند که به گفته جوانفکر، با ضرب و شتم کارمندان این روزنامه و بازداشت حدود ۳۰ نفر از آنان همراه بود. اما دادستان تهران ضمن رد اظهارات مشاور رسانه‌ای احمدی‌نژاد، توسل به خشونت در این ماجرا را تکذیب کرد. آن‌گونه که دادستان تهران توضیح داده بود: «در پی مصاحبه شنبه گذشته علی‌اکبر جوانفکر با یکی از روزنامه‌های کشور و طرح مسایل خلاف واقع و تنش‌آفرین، اطلاع حاصل شد که مشارالیه قصد دارد روز دوشنبه هم با برگزاری نشستی مطبوعاتی، این اظهارات را تکرار کند.» دادستان تهران افزوده که یکشنبه‌شب گذشته «از مجاری مسوول و رسمی کشور به نامبرده در مورد اظهارات اختلاف‌برانگیز با هدف تشویش اذهان عمومی هشدار داده شده بود اما این هشدار جدی گرفته نشد.» کنفرانس خبری جوانفکر پس از آن برگزار شد که دستگاه قضا اظهارات مشاور مطبوعاتی احمدی‌نژاد با روزنامه اعتماد را خلاف واقع و مصداق تشویش اذهان عمومی توصیف کرد. روزنامه اعتماد توقیف و بلافاصله حکم محکومیت جوانفکر در پرونده «خاتون» اعلام شد. در حکم جوانفکر اعلام شده بود او «به خاطر انتشار مطالب خلاف موازین اسلامی در ویژه‌نامه روزنامه ایران به نام خاتون» به شش ماه حبس و به جرم «انتشار مطالب و تصاویر خلاف عفت عمومی در این ویژه‌نامه» به شش ماه زندان و همچنین سه سال محرومیت از فعالیت‌های مطبوعاتی محکوم شده است. «خاتون» نام ویژه‌نامه‌ای بود که در روزنامه دولتی ایران به موضوع حجاب پرداخته و اعتراضات زیادی را بین روحانیون و چهره‌های جناح اصولگرا برانگیخته بود. پس از اعلام حکم، جوانفکر اعلام کرد در کنفرانس مطبوعاتی در حضور خبرنگاران حرف‌هایش را خواهد زد. آنگونه که گزارش شده نشست خبری جوانفکر، دوشنبه گذشته در حضور نماینده دادستان برگزار شد. در همین رابطه دادستان تهران گفت که «در اجرای قانون، دو نفر از نمایندگان دادستان به محل مصاحبه مطبوعاتی اعزام شدند و پس از استماع اظهارات آقای جوانفکر و انعکاس آن به دادستانی تهران، مقرر شد نامبرده به دادسرا معرفی شود.» دادستان تهران گفته که «براساس گزارش‌هایی که دریافت کرده، مشاور رییس‌جمهوری در قبال دستور قضایی و اقدام ماموران مقاومت کرد و با تماس‌های تلفنی و حضور در جمع کارکنان موسسه، موجب تحریک کارکنان و ایجاد اخلال و بی‌نظمی در روند کاری روزنامه شد که پس از این حوادث، حسب دستور دادستان، ماموران محل را ترک کردند.» دولت‌آبادی همچنین سخنان جوانفکر در مورد توسل ماموران اعزامی به گاز اشک آور و شوک الکتریکی را تکذیب کرده و گفته است: «اساسا ماموران این دادستانی در ماموریت‌های محوله مجاز به حمل وسایل مذکور نیستند.» در چنین شرایطی خبرگزاری ایلنا به نقل از فرمانده نیروی انتظامی گزارش داده که «ماموران نیروی انتظامی در مورد اتفاق روزنامه «ایران» می‌توانستند با تدبیر و مناسب‌تر عمل کنند.» اسماعیل احمدی‌مقدم، در پاسخ به سوالی در مورد حادثه روزنامه «ایران» گفته: «در مورد موضوع روزنامه «ایران» و مشکلی که به وجود آمد، مقام قضایی وارد عمل شده بود و زمانی که کارکنان روزنامه «ایران» مقاومت کردند، مقام قضایی از واحد انتظامی محل تقاضای در خواست نیرو کرد اما باز هم کارکنان مقاومت کردند و این موجب تنش شد.» به گفته فرمانده نیروی انتظامی «مقاومت عده‌ای از خبرنگاران و مسوولان باعث ایجاد تنش و دستگیری تعدادی از خبرنگاران شد که تا عصر همان روز دستور دادم دستگیرشدگان با اخذ تعهد آزاد شوند.» فرمانده نیروی انتظامی کشور با بیان اینکه تمامی دستگیرشدگان با اخذ تعهد آزاد شده‌اند و تعهدها نیز به دادسرا ارسال شده‌است، افزود: «هم‌اکنون بازرسان نیروی انتظامی مامور شده‌اند تا موضوع را پیگیری کنند و به ما اطلاع دهند.»

با مخالفت شورای نگهبان و رای نمایندگان

حقوق مادام‌العمر مقامات «پر» زد

شرق، سروش فرهادیان: ماجرای «کی بود کی بود، من نبودم» در مجلس پایان یافت؛ فشار رسانه‌ای چه‌ها که نمی‌کند. صابون حقوق‌بگیری مادام‌العمر را از دل‌ها پاک نکرد که کرد. نمایندگان موافق حقوق مادام‌العمر را یک‌شبه به مخالفت وا نداشت که داشت. دو فوریت، دو فوریت برای لغو استفساریه اقدام نشد که شد. در نهایت هم که اصل تبصره چهارساله از بیخ و بن کنده شد. الحق که راست می‌گویند رسانه‌ها رکن چهارم دموکراسی‌اند و پاسدار حقوق مردم؛ مجال که بیابند مو را از ماست یا حتی ماست را از مو می‌کشند.

دوشنبه؛ روز استفسار، روز بله بزرگ

دوشنبه هفته پیش بود که نمایندگان به استفساریه شورای نگهبان برای اجرای تبصره‌ای از قانون خدمات کشوری که به حقوق مادام‌العمر برای مدیران سیاسی معروف شد، چنان «بله» بزرگی گفتند که صدای آن به گوش مردم دورترین نقاط ایران رسید. مردم می‌پرسیدند چطور در حالی که جوانان از بیکاری می‌نالند و کارمندان و کارگران از شکست‌های پیاپی و روزمره مسابقه حقوق و تورم، نمایندگان با اختصاص حقوق مادام‌العمر برای مقام‌های سیاسی موافقت کردند؟ شورای نگهبان پرسیده بود که آیا حکم تبصره سه قانون خدمات کشوری که در سال ۸۶ تصویب شده برای مقاماتی که در ماده ۷۱ آمده و تاریخ بازنشستگی آنان قبل یا بعد از تاریخ لازم‌الاجرا شدن قانون باشد، شمول دارد؟ نمایندگان هم نه زیر لفظی که با صدای رسا پاسخ مثبت دادند که: بله؛ بعد برای محکم‌کاری توضیحی هم دادند که باید بر مبنای ۸۰ درصد آخرین حقوق و فوق‌العاده‌ها به کلیه شاغلان و بازنشستگانی که دست‌کم دو سال شاغل بودند حقوق پرداخت شود؛ آن هم نه به یک نفر و دو نفر و یک مقام و دو مقام که از روسای قوا گرفته تا معاون اول رییس‌جمهور، نواب رییس مجلس، اعضای شورای نگهبان، وزرا، نمایندگان مجلس، معاونان رییس‌جمهور، استانداران، سفرا و معاونان وزرا. دست آخر برای محکم‌کاری بیشتر و جمع شدن خیال‌ها از اینکه ابهامی در قانون نماند، تاکید کردند این موضوع شامل «همطرازان» مقام‌های یاد شده هم می‌شود.

سه‌شنبه؛ روز سکوت

سه‌شنبه ۲۵ آبان روز سکوت بود. یعنی تعطیل رسمی بود و سکوت رسانه‌ها طبیعی به نظر می‌رسید. شاید برخی در این روز خیال‌شان راحت شد که رسانه‌ها به اهمیت موضوع پی نبرده‌اند و تنها به مصوبه مجلس به عنوان یک استفساریه برای اجرای قانونی که سال ۸۶ از تصویب گذشته نگاه شده؛ پس کسی از این موضوع فنی سر در نیاورده و همه چیز به خیر گذشته. خوشی هم که می‌ماند برای روزهای بعد از دریافت پول.

چهارشنبه؛ خروش تیترها

چهارشنبه را باید روز خروش تیترها دانست. روزنامه‌ها و سایت‌ها تیتر زدند که نمایندگان برای خودشان و البته دیگران حقوق مادام‌العمر تصویب کردند و شرط گرفتن این حقوق را هم حضور دو ساله در یک پست عنوان کردند. لابد نمایندگان با دیدن این تیترها واکنش مردم جلوی چشم‌شان رژه می‌رفت و صفحات تقویمی را تصور می‌کردند که تندتر ورق می‌خورده تا برسد به ۱۲ اسفند و روز انتخابات. با خودشان فکر می‌کردند رقبایشان چه استفاده‌هایی که از این حقوق مادام‌العمر نمی‌کنند. پس باید به فکر چاره بود.

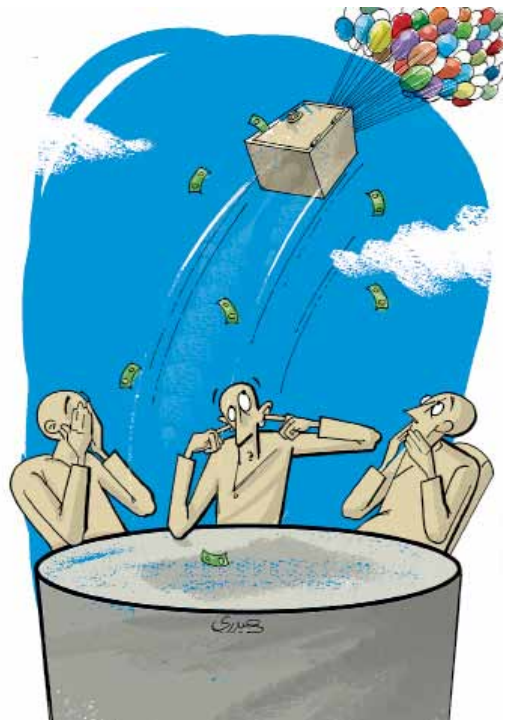

طرح: هادی حیدری

پنجشنبه؛ روز دمیدن در ساز مخالفت

پنجشنبه اما روز سازهای مخالف بود. نمایندگان چنان در ساز مخالفت با مصوبه سه روز پیش خودشان دمیدند که انگار نه انگار همین مجلس به استفساریه شورای نگهبان رأی مثبت داده. یکی آمد و بانگ برآورد که حقوق مادام‌العمر حق‌ها را ناحق می‌کند و دیگری گفت این رسم نوکری مردم نیست. نماینده‌ای این مصوبه را خلاف قانون خواند و بعدی هم پرسید که اصلا چرا باید به این مصوبه رأی مثبت داده شود. انکار تا جایی پیش رفت که همه انتظار داشتند؛ گفتند اصلا اصل موضوع این نبوده و حقوق مادام‌العمری در کار نیست و رسانه‌ها بزرگ‌نمایی کردند.

یکشنبه؛ روز آغاز عملیات احیا

یکشنبه که مجلس باز شد و علی لاریجانی پشت میز ریاست نشست، هنوز نمایندگان در صندلی‌هایشان جاگیر نشده بودند، شروع کرد به انتقاد از مصوبه‌ای که مجلس تحت ریاستش به آن رأی داده بود. بعد هم از شورای نگهبان خواست مصوبه «غیرمنطقی» مجلس را رد کند. بعد هم خیال همه را راحت کرد و همه دردسرها را برآمده از مجلس قبل دانست که سال ۸۶ ماده ۷۱ را تصویب کرده و گفت، رسانه‌ها باید به مجلس قبلی ایراد می‌گرفتند. لاریجانی عنوان حقوق مادام‌العمر را هم غلط اعلام کرد و خبر داد قصد کرده مصوبه مجالس قبلی درخصوص حقوق مدیران سیاسی را اصلاح کند تا موضوع به صورت کامل منتفی شود. هفت نماینده اصولگرا هنوز کلام لاریجانی در مجلس طنین‌انداز بود که نامه نوشتند طرحی تدوین شود تا مصوبه چهار سال پیش از بنیاد حذف شود. جمعی هم شروع کردند به جمع‌آوری امضا برای طرح لغو استفساریه. چرخه حذف چنان حرکت می‌کرد که انگار خط تولید یک کارخانه با استانداردهای بالاست.

سه‌شنبه؛ روز حمله‌های دو فوریتی

سه‌شنبه را باید روز تلاش‌های دو فوریتی دانست. گروهی طرحی آماده کردند با قید دو فوریت که استفساریه دوشنبه هفته پیش لغو شود. گروهی دیگر هم بازار دو فوریتی‌ها را داغ کردند و طرح دیگری را روی میز هیات رییسه گذاشتند که اصلا اصل تبصره سه محو شود. دو فوریت لغو استفساریه رأی آورد و دو فوریت و حتی یک فوریت طرح را از بیخ و بن کندن اصل تبصره سه نه. در نهایت گفتند این طرح عادی و سر صبر در دستور قرار گیرد.

چهارشنبه؛ روز مهرهای باطل شد

علی لاریجانی هر از چندگاهی هنرنمایی‌هایی ویژه در مجلس می‌کند. چهارشنبه روز یکی از این هنرنمایی‌ها بود. در حالی که نمایندگان درحال بررسی فوری کلیات طرح لغو استفساریه شورای نگهبان بودند یکی از میانه میدان پیشنهاد جایگزینی طرح حذف تبصره سه ماده ۷۱ قانون مدیریت خدمات کشوری را مطرح کرد؛ پیشنهادی که با موافقت نمایندگان روبه‌رو شد. هر چه برخی تذکر دادند که موضوع مورد بحث در صحن مجلس کلیات طرح لغو استفساریه است و طبق آیین‌نامه داخلی برای پیشنهاد حذف تبصره سه باید امضا جمع کرد و نباید از دو فوریت لغو استفساریه برای قانونگذاری استفاده کرد علی لاریجانی زیر بار نرفت که نرفت تا نمایندگان را در این صد روز باقی مانده به انتخابات از گوشه رینگ «ویژه‌خواری» بیرون بکشد. درحالی نمایندگان مهر باطل شد بر مصوبه دوشنبه هفته پیش خود زدند که شورای نگهبان هم اعلام کرد اصلا پاسخ مجلس به استفساریه را نپذیرفته و آن را خلاف شرع و قانون اساسی دانسته. قصه حقوق مادام‌العمری به سر رسید و هم استفسارکننده، هم پاسخ‌دهنده، مهر باطل شد پای این قصه زدند.

تلاش دوباره برای استیضاح وزیر کشور

شرق: با نزدیک شدن به انتخابات دوره نهم مجلس شورای اسلامی یک‌بار دیگر طرح استیضاح وزیر کشور در حال کلید خوردن است. داریوش قنبری نماینده ایلام دیروز از جمع‌آوری امضای نمایندگان برای استیضاح مصطفی محمدنجار، وزیر کشور دولت احمدی‌نژاد خبر داد. قنبری با اعلام این خبر گفته: «عزل و نصب‌های فرمانداران در آستانه انتخابات مجلس نهم که به نظر می‌رسد با نگاه انتخاباتی باشد از مهم‌ترین محورهای استیضاح وزیر کشور است.» پیش از این نیز، جمعی از نمایندگان استان فارس در اعتراض به تغییر فرماندار شیراز و اعتراض به غیربومی بودن و تحمیلی بودن فرماندار اقدام به تهیه طرح استیضاح وزیر کشور کردند. این طرح با ۲۵ امضا تقدیم هیات رییسه مجلس شد اما با رایزنی‌های صورت گرفته طرح استیضاح محمدنجار اعلام وصول نشد. هرچه به انتخابات مجلس نزدیک می‌شویم توجه‌ها به وزارت کشور جلب و اخبار و شایعه‌هایی پیرامون وزیر کشور و این وزارتخانه نقش‌آفرین در انتخابات بیشتر می‌شود. در همین رابطه چندی پیش اخباری مبنی بر احتمال عزل وزیر کشور در آستانه انتخابات منتشر شد. سایت الف در گفت‌وگویی که با یک مقام اجرایی منتشر کرد، مدعی شد «جریان انحرافی اخیرا تحرکات خود را در قبال وزارت کشور تشدید کرده و به دنبال مهره‌چینی گسترده در این نهاد مهم است.» بنابر این گزارش، جریان انحرافی، اخیرا در تلاش است با نزدیک شدن به موعد انتخابات، با فشار، برخی از مهره‌های خود را در بدنه این نهاد تزریق کند. آن‌گونه که در این گزارش عنوان شده بود «بنابر پیشنهاد جدیدی که در جلسه گروه انحرافی مطرح شده، این سناریو مطرح است که تعیین سرپرست برای وزارت کشور، سه ماه قبل از انتخابات می‌تواند ابتکار عمل را از مجلس گرفته و مهم‌ترین نهاد نظارتی را در مقابل کار انجام شده قرار دهد.» اما دیروز مصطفی محمدنجار ضمن تکذیب خبر برکناری خود، در یک نشست خبری با خبرنگاران در پاسخ به سوالی مبنی بر اینکه طی روزهای اخیر شایعاتی مبنی بر برکناری شما و اداره وزارت کشور در زمان انتخابات مجلس نهم توسط سرپرستی منتشر شده، گفت: «بنده و همکارانم با قوت و اعتماد کامل در حال پیشبرد اهداف و ماموریت‌های دولت هستیم و به این‌گونه حاشیه‌سازی‌ها توجهی نداریم.»

اما دیروز داریوش قنبری درباره محورهای استیضاح مصطفی محمدنجار گفت: «می‌توان به تاثیر کانون‌های قدرت در تصمیم‌گیری‌های وزارتخانه و همچنین ضعف‌های مدیریتی وزارت کشور در برخی مناطق و حتی در خود تشکیلات وزارتخانه اشاره کرد.» نماینده ایلام با بیان اینکه در گذشته هم از این دست طرح‌ها در مجلس مطرح شده است، خاطرنشان کرد: با توجه به نارضایتی‌هایی که در میان نمایندگان از عملکرد وزیر کشور وجود دارد به نظر می‌رسد در صورت مطرح شدن استیضاح وزیر کشور در مجلس این طرح با اقبال نمایندگان مواجه شود.

کنترل ناوهای آمریکایی در تنگه هرمز توسط سپاه

ادامه از صفحه اول

تقریبا یک سال بعد از آنکه بحران معروف به «بحران موشک‌های کوبا» ایالات متحده آمریکا و شوروی را در مقابل یکدیگر قرار داد و احتمال بروز جنگ میان دو ابرقدرت وقت به طور جدی شکل گرفت. مسکو و واشنگتن تصمیم گرفتند با برقرار کردن یک خط تماس اضطراری مستقیم میان کاخ سفید و کرملین از بروز برخوردهای ناخواسته و بحران‌های بزرگ پیشگیری کنند. بر همین اساس برای آنکه درگیری‌های کوچک در خلیج‌فارس به بحران جدی ناخواسته‌ای تبدیل نشود، مقامات واشنگتن بر آن شدند تا با تجربه تلفن سرخ میان واشنگتن – مسکو این پیشنهاد را به تهران دهند. با این حال مقامات نظامی از جمله وزیر دفاع و چندین فرمانده نظامی دیگر با آن مخالفت کردند. آخرین مقام نظامی که رسما مخالفت خود را با این پیشنهاد اعلام کرد، سردار سرلشکر سیدیحیی رحیم‌صفوی، دستیار و مشاور عالی مقام معظم رهبری بود که در گفت‌وگو با العالم اعلام کرد ایران نپذیرفت این خط ارتباطی مستقیم وجود داشته باشد؛ این سیاست جمهوری اسلامی است و ایران تصمیم گیرنده است. وی همچنین در ادامه ضمن تایید آنچه پیش از این وال‌استریت ژورنال اعلام کرده بود، در مورد برخورد اخیر سپاه با ناوگان آمریکا در تنگه هرمز گفت: چند وقت قبل یک ناو هواپیمابر از پاسخ به نیروی دریایی سپاه و اعلام شماره بدنه خودداری کرد و پس از آن قایق‌های تندرو اعزام شدند، به محض اعزام این قایق‌های تندرو، ناو هواپیمابر بلافاصله محترمانه پاسخ داد. صفوی درباره پیشنهاد آمریکا برای ایجاد خط تماس مستقیم با ایران گفت: هم اکنون سپاه پاسداران به هر ناو آمریکایی که از تنگه هرمز بخواهد وارد شود، با ارتباط مخابراتی می‌گوید که شماره و مقصد خود را اعلام کند. فرمانده سابق سپاه پاسداران تاکید کرد: اکنون آمریکایی‌ها به پست مخابراتی سپاه پاسداران انقلاب اسلامی کاملا جواب می‌دهند.

رژیم صهیونیستی در تیررس موشک‌های دوستان ما در لبنان است

دستیار و مشاور عالی مقام معظم رهبری، در ادامه به تهدیدهای اخیر اسراییل به حمله احتمالی نظامی علیه جمهوری اسلامی پاسخ داد، تهدیدهایی که طی هفته‌های اخیر در صدر اخبار و تحلیل‌های رسانه‌های جهان قرار گرفت. سرلشکر صفوی در پاسخ به این تهدیدها تاکید کرد: لازم نیست ایران با قدرت موشک‌های بالستیک خود رژیم صهیونیستی را هدف قرار دهد؛ هم اکنون تمام شهرک‌هایی که رژیم صهیونیستی با چندین میلیارد دلار هزینه ساخته است، در تیررس موشک‌های کاتیوشای دوستان ما در حزب الله لبنان قرار دارد. صهیونیست‌ها خوب می‌دانند که اگر آغازگر جنگی باشند، به شدت هم از ناحیه جنوب لبنان، هم از ناحیه حماس و هم از جانب ایران هدف قرار می‌گیرند. با مطرح شدن بحث حمله احتمالی اسراییل به ایران که در مطبوعات و رسانه‌های جهان بازتاب گسترده‌ای داشت و همچنین نقدهای شدیداللحنی که متوجه اسراییل بر سر این ایده شد، برای بسیاری این پرسش به وجود آمده است که اسراییل با پشتیبانی خارجی کدام کشور به فکر حمله به ایران افتاده است. در حالی که ایالات متحده آمریکا بارها اعلام کرده است که حمله نظامی به ایران را فاجعه‌ای بزرگ می‌داند و نمی‌تواند بپذیرد که اسراییل دست به چنین کار متهورانه‌ای بزند، بر این اساس این سوال مطرح شده است که آیا اسراییل می‌تواند بدون پشتیبانی آمریکا که مهم‌ترین حامی آن در جهان محسوب می‌شود به ایران حمله کند. در همین حال روزنامه القدس العربی طی گزارشی در این‌باره با اشاره به دیدار اخیر ایهود باراک با همتای آمریکایی‌اش نوشت: ایهود باراک در شهر هلیفکس در کانادا برای چهارمین مرتبه با لئون پانه‌تا، وزیر دفاع آمریکا دیدار کرد. این چهارمین دیدار این دو طی چهار ماه گذشته است. در این دیدار پانه‌تا بار دیگر به روشنی و بدون هر گونه حاشیه‌ای به باراک نسبت به انجام هر گونه عملیات نظامی علیه ایران هشدار داد و یادآور شد که چنین حرکتی مشکلات غیرقابل جبرانی برای اسراییل به دنبال خواهد داشت. دیروز هاآرتص نیز در گزارشی در این‌باره تاکید کرد که بر اساس واکنش جهانی ظاهرا شمشیری که ایهود باراک، وزیر دفاع اسراییل در اختیار دارد، شمشیر دو لبه است. به این معنا که از سوی دیگر اگر تا قبل از این باور داشتیم که یک هماهنگی از پیش تعریف شده میان اسراییل و آمریکا برای انجام حمله نظامی علیه ایران وجود داشته است، الآن می‌توان گفت ایهود باراک با اظهار حمله نظامی به ایران بیان‌کننده اختلاف‌های موجود میان اسراییل و آمریکا نیز هست. روزنامه الرایه، چاپ قطر در گزارشی درباره تهدید اسراییل برای حمله به ایران نوشت: تل‌آویو صحبت از حمله نظامی به ایران می‌کند، حقیقت این جنجال‌ها این است که این رژیم به دنبال خریدن وقت است تا به این‌ترتیب بتواند با هم‌پیمانانش که از قدرت نظامی و تاثیر سیاسی بالایی برخوردارند، بیشتر مشورت کند، چرا که به نفع اسراییل است که تایید آمریکا را برای انجام حمله کسب کند و حمایت آن را برای انجام هر گونه عملیات علیه ایران داشته باشد. مطلوب اسراییلی‌ها این است که اعمال تحریم‌های اقتصادی یا سیاسی در نهایت به استفاده از گزینه نظامی علیه ایران ختم شود. این در حالی است که ایالات متحده آمریکا به هیچ‌وجه مایل نیست عملیاتی را انجام دهد که خود در آن تنها باشد و تلاش بسیار می‌کند که حمایت عربی و غربی به ویژه کشورهای عرب حاشیه خلیج‌فارس را برای هر گونه تحرکی علیه ایران کسب کند.

مهم نیست

ایران از سوریه نفت خام خرید

■ **عصر ایران به نقل از رویترز نوشت:** ایران برای اولین بار از سوریه نفت خام وارد کرد. ایران در هفته جاری یک محموله نفت خام از سوریه خریداری کرد. سوریه برای نخستین بار از اواخر ماه سپتامبر گذشته تاکنون نفت خام صادر کرد و ایران مقصد این صادرات بوده است. آمریکا و اروپا تحریم‌های یکجانبه‌ای را علیه صنعت نفت سوریه اعمال کرده‌اند. این تحریم‌ها باعث شده صادرات نفت خام سوریه به سختی صورت گیرد. اروپا خرید نفت از سوریه را تحریم کرده است. به احتمال بسیار پس از ایران، هند، روسیه و چین نیز به صف مشتریان نفت خام سوریه اضافه خواهند شد. پیش از این، کشورهای اروپایی ۹۵درصد از نفت صادراتی سوریه را وارد می‌کردند. کشورهای آلمان، ایتالیا، فرانسه و هلند به ترتیب بزرگ‌ترین مشتریان نفت خام سوریه بودند. براساس گزارش رویترز، مجموعه‌ای وابسته به دولت ایران در هفته جاری، یک محموله نفت به وزن ۸۰هزار تن معادل ۵۸۶هزارو ۴۰۰ بشکه از سوریه خریداری کرد. این محموله نفت شامل ۵۰هزار تن نفت سنگین و ۳۰هزار تن نفت سبک است. تحریم‌های بین‌المللی علیه سوریه باعث شد کشورهای اروپایی به عنوان مشتری همیشگی نفت سوریه از این کار خودداری کنند. به همین دلیل انبارهای نفت خام سوریه پر شده و میزان تولید نفت خام این کشور کاهش یافته است.

فاطمه آلیا خبر داد

افتتاح رسمی نیروگاه بوشهر با حضور پوتین یا مدودف

■ **فاطمه آلیا، عضو کمیسیون امنیت ملی و سیاست خارجی مجلس از افتتاح رسمی نیروگاه بوشهر با حضور ولادیمیر پوتین یا دیمیتری مدودف، نخست‌وزیر یا رییس‌جمهور روسیه پیش از سالگرد پیروزی انقلاب اسلامی خبر داده و گفته:** فریدون عباسی رییس سازمان انرژی اتمی کشور روز سه‌شنبه (یکم آذر) در نشست کمیسیون امنیت ملی و سیاست خارجی مجلس حضور یافت و گزارش مبسوطی را درباره مراحل طراحی و ساخت سانتریفیوژها و تولید برق هسته‌ای ارایه داد. متخصصان جوان ایرانی توانستند نسل جدید سانتریفیوژها را در داخل کشور طراحی کنند اما هنوز زمان رونمایی آن مشخص نیست. رونمایی از طراحی و تولید سانتریفیوژهای نسل جدید جایگاه ایران را در عرصه دستیابی به فناوری‌های جدید صلح‌آمیز هسته‌ای نزد ملت‌های جهان ارتقا می‌بخشد.

خبر

خبرگزاری آلمان:

تحریم ایران بهای نفت را افزایش می‌دهد

■ **ایسنا:** تحلیل گران معتقدند که تحریم‌های جدید آمریکا، انگلیس و کانادا علیه ایران ممکن است موجب کاهش تولید نفت در ایران و افزایش بهای نفت شود. خبرگزاری آلمان گزارش داد: دولت‌ها در واشنگتن و اتاوا روز دوشنبه اعلام کردند که فروش تجهیزات ضروری به بخش انرژی ایران را ممنوع می‌کنند و درعین حال هلند روابط با بانک مرکزی ایران را قطع کرده است. این سه اقدام واکنشی به گزارش اخیر آژانس بین‌المللی انرژی اتمی درباره ایران است. کارستن فریتش تحلیل‌گر کامرتس بانک در آلمان به خبرگزاری آلمان گفت که این اقدامات بر تولید چاه‌های نفت موجود در ایران تاثیری نخواهد داشت با این حال ممکن است نفت در سطوح بالاتری معامله شود. این گزارش حاکی است تشدید مساله برنامه هسته‌ای ایران می‌تواند بهای نفت را بالا ببرد. ایران دومین تولیدکننده سازمان کشورهای صادرکننده نفت (اوپک) است. احسان الحق، کارشناس مسایل نفتی گفت که تحریم‌ها همچنین ممنوعیت تامین صنعت پتروشیمی ایران را هدف می‌گیرد که سال گذشته صادراتی بالغ بر هشت میلیارد دلار داشت. به علاوه تحریم‌های مالی می‌تواند تجارت نفت و تولیدات نفتی را برای ایران سخت‌تر کند. او ادامه داد: در حال حاضر نفت کافی برای تامین بازارهای جهان وجود دارد اما در صورت افزایش تقاضا، ممکن است مشکل پیش آید و ممکن است تامین مالی حوزه‌های نفتی جدید و سرمایه‌گذاری در بخش انرژی ایران در صورتی که روابط با بانک‌های این کشور قطع شود، مشکل شود. در هر حال ممکن است چین پا میان گذارد و این جای خالی را جبران کند. بنا بر این گزارش، بهای نفت برنت در بازارهای اروپا عصر سه‌شنبه با افزایش ۱/۷۵ دلاری به ۱۰۸/۶۳ دلار در هر بشکه رسید. ایران در سال ۲۰۱۰ روزانه ۲/۶ میلیون بشکه نفت را صادر کرد که از این میزان ۸۷۸ هزار بشکه راهی اروپا شد.

رییس‌جمهور در پاکدشت:

نیازی به پولشویی نداریم

■ **ایسنا:** رییس‌جمهوری با اشاره به تحریم‌های بانکی جدید علیه کشورمان گفت: بهانه می‌آورند و در سیستم بانکی کشور می‌خواهند اختلال ایجاد کنند، آنها می‌بینند که ذخایر ارزی ما زیاد است و سرعت پیشرفت کشور بالاست و کارهای زیادی در حال انجام است و خودشان در بحران هستند شروع به بهانه‌تراشی می‌کنند، اما بدانید کوچک‌ترین د