گالری جهان

وال استریت ژورنال
درخواست کنگره برای تجهیز معترضان

■ تیتر و عکس یک روزنامه وال استریت ژورنال (نسخه اروپا) برنامه مورد نظر آمریکایی‌ها در لیبی را مشخص می‌کند. تیتر درباره درخواست نمایندگان جمهوری‌خواه کنگره آمریکا است. آنها پیشنهاد داده‌اند که شورشیان لیبی به تجهیزات نظامی برای مقابله با ارتش سرکوبگر لیبی مجهز شوند. در عکس یک هم خانمی را می‌بینیم از شهروندان لیبیایی که اسلحه‌ای دست گرفته و از ماشینش بیرون آمده است. نه که فکر کنید ماشین از انواع خودروهای نظامی است، نه ماشینی که این خانم سوارش است از خودروهای شخصی و متعلق به مردم است. از پنجره در عقب ماشین، فرزند این خانم هم بیرون آمده و رجزخوانی‌های مادرش را برای هواداران قذافی می‌بیند و می‌شنود. نیم‌تای نخست وال استریت ژورنال درباره لیبی است و خبر و تیتری مربوط به مسایل اقتصادی اروپا، آمریکا یا جهان در آن دیده نمی‌شود. در نیم‌تای دوم هم تنها یک گزارش منتشر شده است. گزارشی با موضوع تاثیرات آب و هوا بر تولید مواد غذایی و قیمت آن. مدتی است قیمت مواد غذایی در جهان رو به افزایش است و این یعنی افزایش نرخ گرسنگی در بسیاری از کشورهای آفریقایی و آسیایی.

وال استریت ژورنال
درخواست برای بهبود زندگی چینی‌ها

■ مدتی است روزنامه‌های چینی یا روزنامه‌هایی که با اتکا به خبرهای چین منتشر می‌شوند در صفحه یک خود وعده می‌دهند نرخ تورم در چین رو به کاهش است یا برنامه‌هایی برای بهبود زندگی چینی‌ها تدارک دیده شده است. از جمله این روزنامه‌ها، روزنامه وال استریت ژورنال (نسخه آسیا) است. تیتر یک این روزنامه وعده‌ای است که رهبران چین در کنفرانس ملی اخیر این کشور در پکن اعلام کرده‌اند؛ بهبود سطح زندگی چینی‌ها. به هر حال مدتی است اعتراض‌ها هرچند کم‌رنگ و بی‌سر و صدا در چین شکل گرفته و دولت چین برای خاموش کردن آنها دست به دامن وعده و وعید شده است. البته از نمایش نظامیان در سطح شهر هم غافل نبوده است. در عکس یک هم چهره آقای سیجی می‌هارا، وزیر امور خارجه ژاپن را می‌بینیم. او از کابینه ناتو کان، نخست‌وزیر ژاپن استعفا کرده است. علت استعفا اعتراض به مسایل غیرقانونی در کابینه و روابط دیپلماتیک غیرقابل قبول بوده است. گزارش یک روزنامه وال استریت ژورنال درباره اظهار نظر مخالفان قذافی است درباره او. آنها گفته‌اند این همه خشونت سرهنگ دست و پا زدن است و نشانه رفتنی بودن او.

گاردین
تنزل درجه آقای شاهزاده

■ بحث کاهش بودجه بهداشت و درمان بریتانیا مهم‌ترین مساله صفحه یک روزنامه‌های انگلیسی است. تیتر یک گاردین هم درباره این موضوع است؛ پزشکان بریتانیایی گفته‌اند کاهش بودجه ما را یاد سال‌های دهه ۳۰ می‌اندازد. گزارش یک این روزنامه هم همین ماجرا را پیگیری کرده است. از روزی که نخست‌وزیر و دولت ائتلافی بودجه سالانه بریتانیا را تعریف کردند و سیاست اقتصادی ریاضت را پیش گرفت سر و صدای بخش پزشکی این کشور درآمده است. بخش پزشکی و آموزش دو تا از مهم‌ترین قسمت‌هایی بودند که با کاهش بودجه شدید انگلیس روبه‌رو شدند. موضوع عکس یک هم دسته گلی است که به تازگی آقای پرنس اندرو پسر دوم ملکه الیزابت به آب داده است. او مشهور به دوک یورک است. خبر رسیده سه ماه پیش از فرار بن‌علی رهبر دیکتاتور تونس، داماد او را در کاخ باکینگهام میزبانی کرده است. داماد بن‌علی به فساد مالی مشهور است. حالا کابینه انگلیس خواسته‌اند نقش شاهزاده اندرو در مسایل بین‌المللی و اقتصادی کم‌رنگ‌تر شود.

نشنال نیوز
شورشیان در دام قذافی

■ روزنامه انگلیسی زبان اماراتی، نشنال نیوز در تیتر یک خود خبر می‌دهد قذافی در کمین شورشیان مسلح نشسته است و جز کشتار به چیزی دیگر فکر نمی‌کند. گزارش یک این روزنامه مربوط است به وقایع بنغازی، یکی از بزرگ‌ترین شهرهای ساحلی لیبی. کلید این شهر مدت‌ها میان نیروهای مردمی و حکومتی دست به دست شده است. بنغازی و زاویه به خاطر داشتن ذخایر نفتی اهمیت ویژه‌ای در ماجراهای لیبی دارد. در عکس یک هم حضور معترضان را در بن‌جواد دیگر شهر ساحلی لیبی می‌بینیم. اعتراض‌ها به این منطقه هم رسیده است. این شهر می‌بینیم به محل منازعه دو جبهه مخالف و موافق قذافی تبدیل شده است. گزارشی هم درباره رسوایی‌های خانواده سلطنتی تونس در صفحه یک روزنامه نشنال نیوز منتشر شده است. این بار پای ملکه یا همان همسر رییس‌جمهور تونس بن‌علی وسط ماجرا است. این خانم متهم به فساد مالی و اختلاس شده است.

گزارش یک

داماد دیکتاتور تونس در کاخ باکینگهام

ترجمه: حسام‌الدین وحیدمهر

شاهزاده اندرو نماینده ویژه بازرگانی دولت، سه ماه پیش از فروریختن حکومت تونس میزبان وابسته حکومت دیکتاتوری این کشور در کاخ باکینگهام بوده است. ماتری، داماد ۲۹ ساله رییس‌جمهور مخلوع تونس، زین‌العابدین بن‌علی، در میهمانی شامی که دوک شهر یورک به افتخار او ترتیب داده بود، شرکت کرد. در این شام منافع تجاری چندملیتی بریتانیا و تونس در کشورهای شمال آفریقا مورد بررسی قرار گرفت. این ملاقات که به عنوان بخشی از اختیارات حکومتی دوک در راستای افزایش میزان تجارت بریتانیا در آن سوی آب‌ها انجام شد، امری بود که وی را مجبور کرد به دلیل ارتباط با چهره‌های بحث‌برانگیز خاورمیانه کمی محتاط‌تر عمل کند. او سرهنگ قذافی را در همایش تجارت و بازرگانی که در نوامبر ۲۰۰۸ در طرابلس برگزار شد و رییس کابینه وی، بشیر صالح را در جولای سال بعد طی سمینار لندن در همین مورد ملاقات کرد. در حال حاضر دارایی‌های بشیر توسط اتحادیه اروپا مسدود شده و سوئیس نیز در ادامه این تصمیم دارایی‌های دیگر اعضای حاکم در لیبی را نیز مسدود کرده است. کریس بریانت، از مقامات سابق وزارت خارجه که خواستار برکناری اندرو بود، می‌گوید: «هیچ‌کس نباید خود را به سادگی بزند، زیرا دیپلماسی بین‌الملل چیزی نیست که بتوان در مورد ملاقات با چهره‌های خاص از آن طفره رفت اما تقاضای برکناری پرنس اندرو چیزی است که از روال عادی خود خارج شده. من فکر می‌کنم کاخ سلطنتی نباید شیوه او را ادامه دهد». رابرت پالمر که در گلوبال ویتنس می‌نویسد و از اعضای خیریه ضدفساد است، می‌گوید: «این یک سیاست مزورانه کامل است که از یک طرف شما پرنس اندرو را داشته باشید که در کاخ باکینگهام میزبان شخصی است که در فساد و پول‌شویی شهرت دارد و از طرف دیگر دولت به ما اعلام کند که با فساد مبارزه خواهد کرد و این همه در حالی است که ما همزمان بهشتی را برای سیاست‌مداران فاسد و خانواده آنها فراهم کرده‌ایم. کاخ باکینگهام از مراسم شام با ماتری دفاع کرده است. سخنگوی دوک می‌گوید: آنچه در زمان خود اتفاق افتاده، یک امر کاملا قانونی بوده. قرار بود دوک امسال در قالب یک هیات تجاری به تونس برود و این یک رویه کاملا قانونی است. این سخنگو اعلام کرد هر اقدامی که توسط دوک در مورد تشکیلات لیبی صورت می‌گیرد بخشی از برنامه‌های تجاری بریتانیا است. دوک به عنوان سفیر تجاری صدها برنامه مختلف سالیانه از جمله ملاقات‌های معمول با رهبران کشورهایی مانند عربستان سعودی، قطر و امارات متحده دارد که در کنار دیگر برنامه‌های او در خاور دور صورت می‌گیرد. او در برقراری ارتباط با کشورهایی که حاکمیت آنها تک شخصیتی است مهارت بالایی دارد و این شاید به دلیل موقعیت او در خانواده سلطنتی است. اما این هفته و پس از روشن شدن برخی جزییات در مورد دوستی او با جفری اپستین یکی از میلیونرهایی که شهرت اخلاقی خوبی ندارد، سوالات زیادی مطرح شده است. ویرجینیا رابرت ۱۷ ساله، که از کارمندان اپستین است ادعا می‌کند دوک ۵۱ ساله را در منزل اپستین ملاقات کرده، اما دوک اقدام به هرگونه عمل غیراخلاقی را به شدت رد کرده است. ریپابلیک، گروه حمایت از دموکراسی در برابر سلطنت از مقامات دولتی خواسته تا این موضوع را مورد بررسی قرار دهند. گراهام اسمیت، جانشین ریاست این گروه می‌گوید: «واضح است که با بررسی در روابط، منافع تجاری و رهبری حرفه‌ای دوک، مجمع تجارت بریتانیا به خطر می‌افتد و وزارت بازرگانی و امور خارجه نیز با مشکلاتی مواجه می‌شود». هنگامی که دوک در باکینگهام میزبان ماتری بود، او به عنوان جانشین حاکمیت تونس، یک مشتری تجاری بود که برای تجارت با هم از خرید و فروش روزنامه تا ماشین صحبت‌هایی می‌کردند. اما شیوه به دست آوردن سرمایه و ثروت پر زرق و برق‌ش، راندن استون مارتین و ساختن یک ویلای بسیار زیبا نشان می‌داد که این پول‌ها از دارایی‌های عمومی مردمی به دست آمده که همان‌ها باعث سرنگونی رژیم آن کشور شدند. یکی از دیپلمات‌های آمریکایی به روزنامه واشنگتن اطلاع داد با توجه به مدارک به دست آمده از ویکی‌لیکس و بعد از موفقیت انقلاب مردم این کشور، خانواده بن علی را به عنوان «سلسله فاسد تونس» می‌شناسند. یکی از کسانی که در ساخت بنای ساحلی برای این خانواده شرکت داشت می‌گوید: این بنا نمادی از تمام چیزهایی است که این خانواده از ما به سرقت برده‌اند. مسدود کردن دارایی‌های او توسط اتحادیه اروپا اعم از منقول و غیرمنقول و حساب‌های بانکی در کشورهای مختلف به دلیل روشن شدن وضعیت پول‌شویی‌های صورت گرفته است. سخنگوی اداره تجارت بریتانیا در حمایت از دوک اعلام کرد که وی همچنان به ایجاد منافع برای بریتانیا ادامه خواهد داد. او همچنین اضافه کرد: دوک یورک فردی خارق‌العاده است. به شدت تلاش می‌کند و برای سیستم تجاری بریتانیا یک سرمایه بزرگ است. او نقش مشاور تجاری بریتانیا را به عهده دارد و قصد ندارد از این مسوولیت شانه خالی کند.

منبع: گاردین

برنامه جدید دولت اعلام شد

فرنوش آباء

۵۰ سال کیهان

کیهان، ۱۸ اسفند ۱۳۳۹

از صفحه حوادث کیهان و شرح قدرت نمایی دو زن به وسیله دزدی! «ما کار خلافی نکردیم، فقط خواستیم نشان دهیم که از مردها کمتر نیستیم.» حوادثی که در بازار شلوغ شب عید روی می‌دهد. خبرنگار آبادان - دو زن چادری و نسبتا مسن به مغازه‌ها دستبرد می‌زدند. اولین بار در یک پارچه فروشی معروف و بعد در خیابان پهلوی و امیریه هم تکرار شد و هیچ کس نتوانست سارقان را پیدا کند. این دزدها که سارقان شب عید نام گرفته‌اند، به سرقت‌های خود ادامه دادند و دخل زرگری را هم زدند. زلیخا و نازدار در آخرین پارچه فروشی می‌خواستند پارچه‌ها را بزنند زیر بغل که کودک مغازه‌دار آنها را دید و لو رفتند! با این هواپیماها، پروازی بدون ترس از سقوط را تجربه کنید: «ایران دیروز و ایران امروز: هواپیماهای مجلل پاریس، معرف ایران به دنیای امروزند.» هواپیماهای سه موتوره که هفته‌ای سه بار از تهران پرواز می‌کنند. مارکوپولو به ایران قدم گذاشت: «دو کارگردان معروف فرانسوی به تهران می‌آیند.» مارسل کامو و کریستیان ژاک؛ کارگردانانی که به خاطر مطالعه درباره تاریخ صفویه و انتخاب مکان‌های مناسب برای فیلمبرداری فیلم مارکوپولو، عازم ایران می‌شوند. مارکو در سفرش از ایران عبور می‌کند و در سفرنامه‌اش، مطالب مفیدی راجع به ایران نوشته. عکس دیگری در صفحه اول کیهان چاپ شده با این عنوان: «برنامه جدید دولت اعلام شد.» نخست وزیر، کابینه جدید را به مجلس معرفی و برنامه دولت را اعلام کرد. دولت جدید فقط چهار ساعت بعد از استعفای دولت سابق تشکیل شد.

دومینو به لیبی رسید

۵دقیقه ایران

مجید یوسفی: صادق زیباکلام در سرمقاله آرمان روابط عمومی پیرامون انتخابات خبرگان رهبری به نکات دیرینه‌ای اشاره کرد «آیت‌الله مهدوی کنی در روزهای طولانی که در بند عمومی زندان اوین در سال‌های ۵۳ تا ۵۷ به همراه هاشمی رفسنجانی حبس می‌کشیدند، هرگز فکر نمی‌کرد که روزی روزگاری خواهد آمد که او با هاشمی در انتخاباتی رقابت کند. نه تنها در سال‌های سخت مبارزه زندان و تبعید او هرگز به این مساله فکر نمی‌کرد، بلکه شاید تا همین چند روز پیش هم او باور نداشت که در رقابتی با رفیق و همرزم قریب به ۵۰ ساله‌اش حضور یابد. اما سیاست چنین است و بعضی از سیاستمداران را وادار می‌سازد تا تصمیمات سخت بگیرند. شاید کمتر کسی متوجه شود که این ایام چقدر سخت برای آیت‌الله مهدوی کنی بوده است. ویژگی اساسی مهدوی کنی آن است که پیش از آنکه یک سیاستمدار باشد یک روحانی با تقوا و خدا ترس است که حاضر نیست قیامت‌اش را به همه پست‌ها و مقام‌های دنیوی بفروشد. پست و مقام و قدرت و ریاست و جاه و جلال که سهل است، او حاضر نیست برای همه ثروت و مقام‌ها و مناصب این دنیا عملی را انجام دهد که نسبت به درستی آن از منظر دینی و اخلاقی تردید داشته باشد.»

* الهه بیگی در سرمقاله روزنامه جهان صنعت به اطلاعیه اخیر بانک مرکزی ایراد وارد کرده و نوشته است: چندی پیش بانک مرکزی در اطلاعیه‌ای فهرست ۴۸ موسسه مالی و اعتباری غیرمجاز را اعلام کرد بدون آنکه مشخص کند چه نوع برخوردی با این موسسات انجام خواهد شد چرا که پیش از این هم با وجود اخطارهای فراوان بسیاری از این موسسات به فعالیت خود ادامه داده بودند. با این حال روز گذشته مجددا بانک مرکزی فهرست جدید ۲۰ موسسه اعتباری غیرمجاز را اعلام کرد. سوال اینجاست با وجود اینکه بانک مرکزی اسامی را اعلام می‌کند چرا تاکنون هیچ برخوردی با این موسسات غیرمجاز انجام نشده است؟ به نظر می‌رسد که این اقدام رییس کل محترم بانک مرکزی تنها اعلام اسامی است و ادامه این روند باعث بی‌اعتباری بانک مرکزی می‌شود؛ ضمن آنکه موجبات سردرگمی سپرده‌گذاران در این موسسات نیز می‌شود. آیا بهتر نبود به جای اینکه فقط اسامی را اعلام کنند، اول تصمیم‌گیری اساسی صورت می‌گرفت و پس از آن اسامی اعلام می‌شد تا اقدام موثر صورت بگیرد؟

* پویا جبل عاملی در سرمقاله روزنامه دنیای اقتصاد درباره افزایش قیمت نفت و ناآرامی‌ها در خاورمیانه یادآور شده است «با وجود اینکه اقتصاد جهانی توانسته با مشکلاتی از بزرگ‌ترین بحران پس از رکود دهه ۱۹۳۰ عبور کند و چه‌بسا اگر نبود اقدامات به موقعی که اقتصاد آزاد انجام داد، این رکود بزرگتر از رکود تاریخی پیشین می‌شد اما این عبور هنوز تکمیل نشده، بی‌ثباتی دیگری آن را تهدید می‌کند: ناآرامی‌های خاورمیانه. تا زمانی که ناآرامی‌ها در کشورهایی بود که نفت خیز نبودند، اقتصاد جهانی آن چنان وقعی به این تحولات از منظر اقتصادی نمی‌گذاشت، اما پس از دو ماه، دومینو به لیبی رسید. کشوری نفت‌خیز با تولید تعیین‌کننده که باعث شد قیمت نفت (برنت) به بیش از ۱۱۵ دلار برسد و حال بیم آن می‌رود که دومینو بیش از این هم، به حرکتش ادامه دهد.

ساعات شلوغی

اوضاع بازارهای بورس جهان به همین به‌هم‌ریختگی است که در این عکس می‌بینید. این تنها یک قاب از بازار بورس نیویورک است. قیمت نفت و گاز دقیقه به دقیقه بالا و پایین می‌شود. بحران اقتصادی اروپا و آمریکا کم بود، بحران خاورمیانه هم مزید بر علت شد. التهاب در لیبی کار را به اینجا رسانده است. لیبی یکی از بزرگ‌ترین کشورهای صادرکننده نفت است. کند شدن روند تولید نفت و اختلال در نظام صادرات بازار جهانی نفت را به لرزه در آورده است و به تبع آن بازارهای دیگر را. کارگزاران بازارهای بورس شلوغ‌ترین و پرکارترین روزهای خود را پشت سر می‌گذارند. باید با سه گوشی تلفن همزمان با سه بازار دیگر در تماس باشند و سر سام بگیرند.

عکس: رویترز

گالری جهان

تودیز زمان
دستگیری‌ها بر اساس مدارک است

■ خبری از لیبی در صفحه یک تودیززمان روزنامه انگلیسی زبان چاپ ترکیه نیست. ترک‌ها برای صفحه یک موضوع مهمی مثل اسناد علیه رهبر سابق حزب جمهوری‌خواه مردمی و حواشی‌اش دارند. چند روزی هست که تیتر یک تودیززمان حول و حوش این سوژه می‌چرخد. از جمله امروز که تودیززمان تیتر زده: دستگیر شده‌های اخیر ربطی به روزنامه‌نگارها ندارند فقط بر اساس مدارک و شواهد است. تیتر تودیززمان دو خطی است. روزنامه‌های آن سوی آب‌ها دنبال تیترهای موجز و کوتاه نیستند. آنها خبر می‌دهند گاه با یک کلمه و گاه با دو خط توضیح. تودیززمان درباره سوژه این روزهای مطبوعات ترکیه گزارش مفصلی همراه با عکس تهیه کرده است. برخلاف مسوول پرونده که ادعا کرده دستگیرشدگان ربطی به روزنامه‌نگار بودن ندارد، تودیززمان در عکس یک خود تصویری از آقای ندیم شنر را به نمایش گذاشته که ژورنالیست است و به خاطر آگاهی از زیر و بم اسناد این پرونده دستگیر شده است. می‌گویند رهبر سابق حزب جمهوری‌خواه مردمی قصد داشته یکی از رسانه‌ها را بخرد.

عرب نیوز
راه‌حل‌هایی برای معضل سیل جده
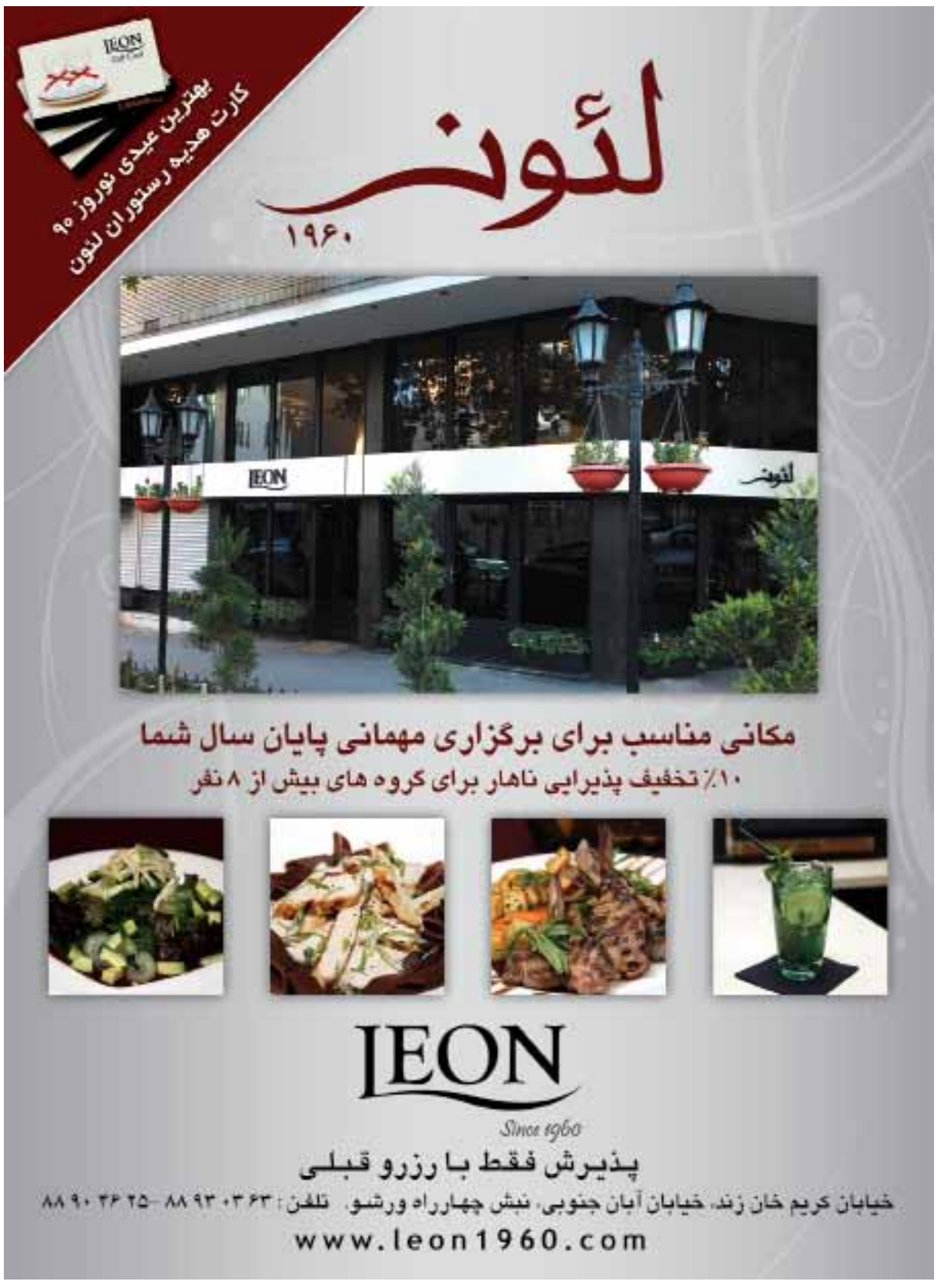
■ مطالب صفحه یک روزنامه عرب نیوز طبق روال همیشگی باکس باکس و دسته‌بندی شده منتشر شده است. تیتر یک و خبر مهم این روزنامه درباره سیلابی است که باعث خسارت‌های فراوان در شهر جده شده است. سیلاب شش ماه پیش در جده جاری شد اما خسارت‌هایش هنوز پابرجا است. روزنامه انگلیسی زبان عرب نیوز در تیتر یک خود می‌گوید مسوولان شهری جده تصمیم گرفته‌اند برنامه‌ای برای حل این مشکلات ارایه دهند. در کنار این خبر عکسی از تجمع‌های اخیر کشور بحرین منتشر شده است. این اعتراض‌ها باعث شده تا نخست‌وزیر بحرین واکنش نشان دهد. او به مردم قول داده ۲۰ هزار فرصت شغلی برای بحرینی‌ها ایجاد می‌شود.