خبر

صادقیان تا اطلاع ثانوی نمی‌تواند برای پرسپولیس بازی کند

● هافبک تیم فوتبال پرسپولیس به علت شکایت باشگاه ذوب‌آهن، تا اطلاع ثانوی نمی‌تواند برای سرخپوشان به میدان برود. چند وقت پیش باشگاه ذوب‌آهن مدعی شد که باشگاه پرسپولیس باید حق رشد پیام صادقیان را به آنها پرداخت کند اما این اتفاق رخ نداد تا ذوبی‌ها برای گرفتن حق رشد دست به شکایت بزنند. به‌تازگی نامه‌ای به دست پرسپولیسی‌ها رسیده که در آن اعلام شده به علت شکایت باشگاه ذوب‌آهن بابت دریافت حق رشد، پیام صادقیان تا اطلاع ثانوی نمی‌تواند پرسپولیس را همراهی کند. با این شرایط باشگاه پرسپولیس باید مبلغی را به‌عنوان حق رشد به باشگاه ذوب‌آهن پرداخت کند.

وثیقه ۳۰/۰۰۰/۰۰۰/۰۰۰ تومانی «سیاسی» برای آزادی اززندان

● **تسنیم:** حمیدرضا سیاسی، مدیرعامل باشگاه پرسپولیس که پس از چهار ماه بازداشت از زندان آزاد شده، برای آزادی خود وثیقه ۳۰ میلیارد تومانی تودیع کرده است. وثیقه تودیع‌شده از سوی مدیرعامل پرسپولیس تهران به دادگاه برای آزادی از اوین، سند یک ملک است. بر اساس این گزارش، ۱۵ آذرماه سال ۹۳ بود که مدیرعامل باشگاه پرسپولیس پیرو احضار قبلی به شعبه دوم دادسرای فرهنگ و رسانه مراجعه و بازپرس برای وی قرار بازداشت موقت صادر کرد. پس از بازداشت سیاسی، گمانه‌زنی‌ها درباره علت بازداشت وی و اینکه اتهام «سیاسی»، امنیتی است، بالا گرفت تا اینکه علی جمشیدی مدیر حقوقی وقت پرسپولیس گفت: او به‌خاطر قراردادهایی که دو سال قبل به امضا رسیده و نقشی در آن نداشته بازداشت شده و امنیتی‌بودن اتهام «سیاسی» نادرست است. درحالی‌که همگان فکر می‌کردند سیاسی به‌زودی آزاد یا قرار بازداشت او به قرار وثیقه تبدیل می‌شود، این اتفاق نیفتاد و تلاش‌های باشگاه برای تبدیل قرار بازداشت سیاسی بی‌نتیجه ماند. شانزدهم آذرماه ۱۳۹۳ دادستانی تهران طی اطلاعیه‌ای در مورد وضعیت حمیدرضا سیاسی، مدیرعامل باشگاه پرسپولیس اعلام کرد: «حمیدرضا سیاسی پیش از این به‌اتهام ارتکاب برخی جرائم تحت تعقیب کیفری قرار گرفته و با صدور قرار بازداشت موقت روانه زندان شده بود. بازپرس دادسرای فرهنگ و رسانه که مسئولیت رسیدگی به پرونده متهم یادشده را برعهده دارد، از متهم تحقیقات مبسوطی به عمل آورده است. پیش از این برخی افراد و رسانه‌ها مدعی شده بودند که قرار بازداشت متهم یادشده از سوی دادگاه مورد تأیید قرار نگرفته و بازداشت متهم تا تکمیل تحقیقات ادامه خواهد یافت». در نهایت ۲۷ بهمن ماه، غلامحسین محسنی‌اژه‌ای سخنگوی قوه قضائیه در هفتادوپنجمین نشست خبری خود در پاسخ به آخرین وضعیت پرونده سیاسی گفت: کیفرخواست این پرونده صادر و به دادگاه ارسال شده است؛ اما همچنان در بازداشت به‌سر می‌برد. سیاسی، تعطیلات نوروز سال ۹۴ را در زندان اوین گذراند تا اینکه ۲۳ فروردین با موافقت دادگاه با قرار وثیقه، از زندان آزاد شد. پرونده او برای رسیدگی به شعبه ۱۵ دادگاه انقلاب به‌ریاست قاضی صلواتی ارسال شده اما دادگاه هنوز تاریخ محاکمه را تعیین نکرده است.

دلیل عدم بازگشت خادم از لس‌آنجلس از زبان بیات

● دلیل عدم بازگشت رسول خادم از آمریکا مشخص شد. تیم ملی کشتی آزاد کشورمان در حالی صبح امروز با استقبال مسئولان ورزش کشور به ایران بازگشت که عدم حضور رسول خادم و بازگشت او جای سؤال داشت. درهمین‌خصوص علی بیات سرپرست تیم ملی کشتی آزاد کشورمان گفت: خادم قرار است در جلسه‌ای به‌منظور انجام هماهنگی برای پروتکل همکاری با فرانسیسکو لی لوپز رئیس شورای کشتی قاره آمریکا و جیمز رونک رئیس فدراسیون کشتی آمریکا حضور یابد. او افزود: خادم حتی تا فرودگاه نیز به همراه تیم آمد اما آنجا دنبال وی آمدند و مقرر شده تا وی طی چند روز آینده به ایران بازگردد.

تیم ملی والیبال نشسته ایران صدرنشین رنکینگ جهانی

● فدراسیون جهانی والیبال معلولان، رده‌بندی تیم‌های والیبال معلولان جهان را تا اول ژانویه ۲۰۱۵ اعلام کرد. به گزارش سایت فدراسیون ورزش‌های جانبازان و معلولان، طبق اعلام فدراسیون جهانی والیبال معلولان، تیم والیبال نشسته مردان ایران با ۵هزارو ۱۵ امتیاز در جایگاه نخست جهان قرار دارد و پس از آن تیم‌های بوسنی‌وهرزگوین با چهارهزارو۵۰۰ امتیاز و برزیل با چهارهزارو۲۵۵ امتیاز به ترتیب جایگاه‌های دوم و سوم جهان را به خود اختصاص داده‌اند. پس از این سه کشور، تیم‌های ملی روسیه، آلمان و مصر نیز به ترتیب در رده‌های چهارم تا ششم قرار گرفته‌اند. در بخش زنان نیز تیم چین با پنج‌هزارو۵۰۰ امتیاز در جایگاه نخست قرار دارد، اوکراین با چهارهزارو۴۵۳ امتیاز رده دوم و آمریکا با چهارهزارو۱۵۰ امتیاز جایگاه سوم جدول رده‌بندی را به خود اختصاص داده‌اند. تیم والیبال نشسته بانوان ایران نیز با ۹۰۰ امتیاز در جایگاه دوازدهم رده‌بندی جهانی قرار دارد.

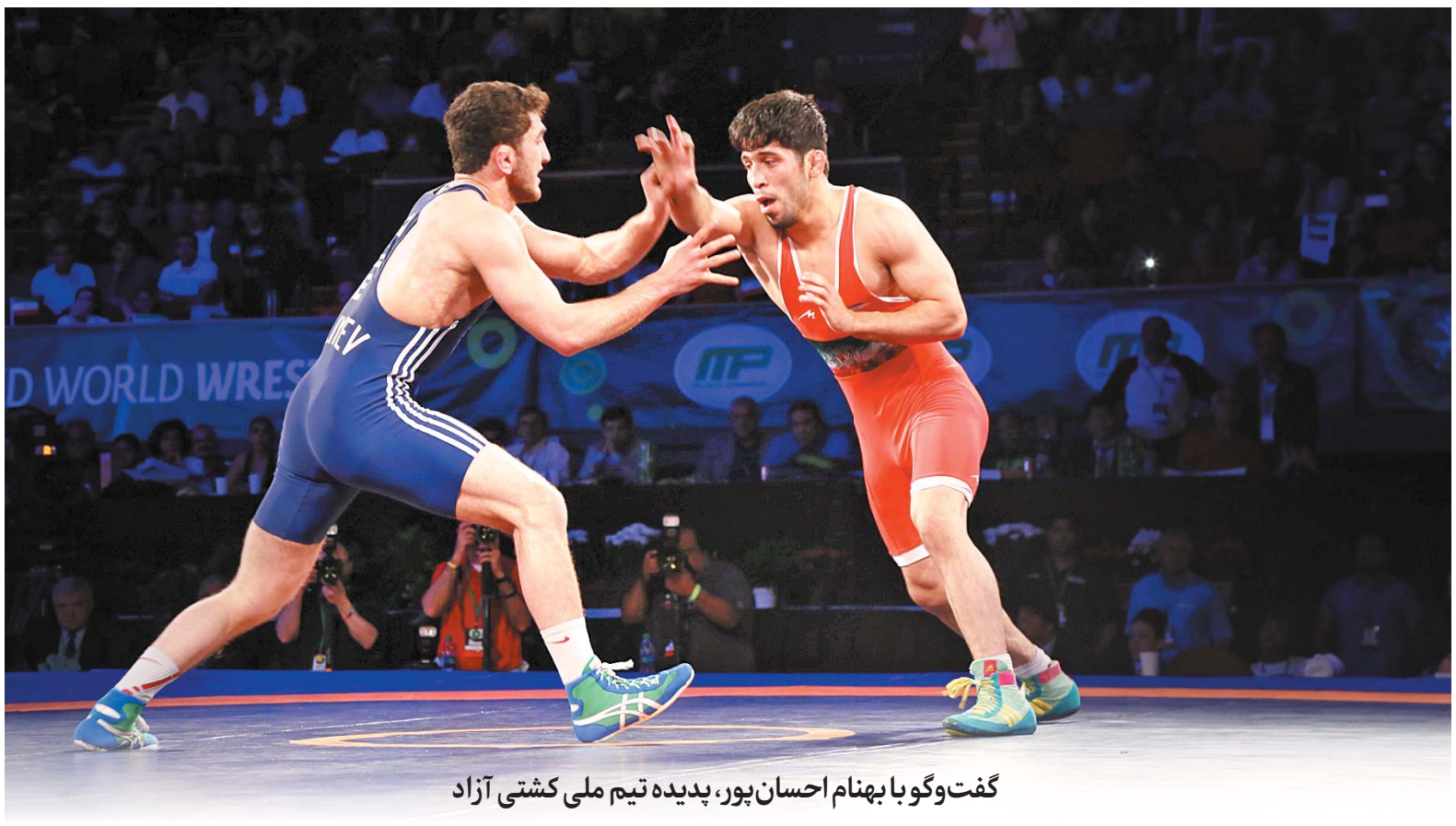

گفت‌وگو با بهنام احسان‌پور، پدیده تیم ملی کشتی آزاد

لس‌آنجلس تمام شد، به لاس‌وگاس فکر می‌کنم

سارا گودرزی: بهنام احسان‌پور، پدیده نوظهور تیم ملی کشتی آزاد کشورمان، در رقابت‌های جام جهانی لس‌آنجلس بود که با کشتی ناب ایرانی‌ای که گرفت حیرت همه را برانگیخت. او که مدال طلای جام تختی و نقره مسابقات دانشجویان را دارد، اولین حضورش در رویدادهای بین‌المللی همراه تیم ملی بزرگسالان فراتر از حد انتظار ظاهر شد و چهار پیروزی ارزشمند به‌دست آورد، طوری‌که حاجی علی‌اف، قهرمان جهان از آذربایجان و کلمن اسکات، دارنده مدال برنز المپیک از آمریکا را مقهور تکنیک و هوش خود کرد. احسان‌پور دو کشتی هم با نمایندگان ترکیه و بلاروس گرفت که بدون دادن هیچ امتیازی آنها را شکست داد. گفت‌وگوی «شرق» را با کشتی‌گیر وزن ۶۱کیلوگرم ایران بعد از بازگشت از لس‌آنجلس می‌خوانید:

اولین تجربه حضورتان در یک رویداد بین‌المللی، آن‌هم مسابقات بزرگ جام جهانی چطور بود؟

رقابت‌های جام جهانی امسال واقعا سخت بود. سال‌های قبل در این مسابقات شرکت نکرده بودم، اما همیشه پیگیر آن بودم. آذربایجان و آمریکا امسال تمام سعی‌شان را کرده بودند بهترین نفراتشان را به میدان بیاورند. قهرمانی آذربایجان در جام جهانی کشتی فرنگی انگیزه‌ای مضاعف در آنها ایجاد کرده بود که با سرمایه‌گذاری عظیم روی کشتی آزاد، قهرمانی جام جهانی آزاد را هم به‌دست آورند. آذربایجان با وجود اینکه چندوقت دیگر میزبان نخستین دوره بازی‌های اروپایی است و این بازی‌ها اهمیت ویژه‌ای برایش دارد، با تیم اصلی‌اش که پنج قهرمان جهان و المپیک در ترکیب آن بود به لس‌آنجلس آمده بود، اما در نهایت بدجور غافلگیر شد و شکست سنگینی از ایران خورد. آمریکا هم با وجود اینکه میزبان بود و تلاش می‌کرد تا از این امتیاز خود استفاده کند و روی رأی داوران تأثیرگذار باشد نتوانست کاری از پیش ببرد و مغلوب تکنیک ایرانی‌ها شد.

شما یکی از پدیده‌های نوظهور کشتی آزاد ایران در جام جهانی لس‌آنجلس بودید. آن‌قدر نترس و جنگنده کشتی گرفتید که از مردم گرفته تا کارشناسان، همه شوکه شده بودند چطور جوانی با این تجربه کم این‌قدر باانگیزه است. فکر می‌کنم حضور در این میدان باید تجربه بزرگی برایتان بوده باشد؟

بله، صددرصد. من تمام کشتی‌هایی که در لس‌آنجلس گرفتم را پیروز شدم. عملکرد من در جام جهانی خوب بود، اما نباید فراموش کنیم همین موضوع وظیفه من را خیلی سنگین کرده است. من از این به بعد باید طوری تمرین کنم که روند موفقیت‌هایم همین‌طور ادامه داشته باشد و یک جا متوقف نشوم. مطمئن باشید اگر در همین جایی که هستم بمانم، آن‌قدر کشتی‌گیر خوب در تیم ملی وجود دارد که به سرعت جایم را بگیرد.

چطور خودتان را از نظر روحی آماده کردید که توانستید مقابل حاجی علی‌اف و کلمن اسکات، کشتی‌گیران صاحب نام آذربایجان و آمریکا، کشتی بگیرید؟

حاجی علی‌اف قهرمان جهان است و نیازی نیست من از او تعریف کنم. کلمن اسکات آمریکایی هم که برنز المپیک را دارد. باید اعتراف کنم اسم و عنوان‌هایی که این دو کشتی‌گیر داشتند، انگیزه و روحیه جنگندگی را در من بیشتر کرد. قصد داشتم خودم را در این رقابت‌ها به کادر فنی ثابت کنم. سال‌ها پشت خط بودم و جام جهانی بهترین جایی بود که می‌توانستم خودم را نشان بدهم. با توجه به اینکه مسعود اسماعیل‌پور، نایب‌قهرمان جهان، از وزن ۶۱ به ۶۵ رفته، نه‌تنها من، هرکسی که بتواند در وزن ۶۱ کیلوگرم بدرخشد می‌تواند دوبنده این وزن را مال خودش کند.

البته این را هم باید بگویم من کشتی با آذربایجان و آمریکا را در یک رقابت نفس‌گیر و حساس پیروز شدم. این‌طور نبود که رقابتی بین ما جود نداشته باشد. کشتی با علی‌اف حتی از کشتی فینال که با کلمن بود، برایم پراسترس‌تر بود. شکست‌دادن علی‌اف خیلی برایم شیرین بود.

نقطه ضعفی که در کشتی‌های شما وجود داشت این بود خیلی زود امتیاز از دست می‌دادید. علتش چیست؟

بله. متأسفانه این ایراد بزرگی است که حتما باید آن را برطرف کنم. من همان‌طور که خیلی‌خوب امتیاز می‌گیرم زود آن را از دست می‌دهم. شاید علتش قدرت بدنی‌ام باشد. باید هرچه زودتر این موضوع را حل کنم.

از میزبانی آمریکایی‌ها راضی بودید؟

بله، البته. هیچ کشوری به اندازه آمریکا در طول تاریخ برگزاری جام جهانی میزبان این مسابقات نبوده است. آنها راه و روش میزبانی‌کردن را یاد گرفتند. همه‌چیز واقعا نظم خاصی دارد. به نظرم برگزاری خوب جام جهانی لس‌آنجلس یک جور تمرین برای مسابقات قهرمانی جهان ۲۰۱۵ لاس‌وگاس بود.

مسئولان کادر فنی تیم ملی کشورمان خیلی از داوری‌های مسابقات ناراضی بودند. نظر شما در مورد داوری‌ها چیست؟

متأسفانه داوری‌ها خیلی جانب‌دارانه بود. اگر بچه‌های ما حرف کادر فنی را گوش نمی‌کردند و هوشیار نبودند صددرصد داورها سرشان را می‌بریدند. حتی در کشتی خود من با آذربایجان و آمریکا ناداوری کاملا مشهود بود، اما به هر شکل توانستیم سربلند باشیم و برای چهارمین دوره پیاپی قهرمان این جام شویم.

تماشاگران ایرانی هم در لس‌آنجلس، واقعا جلو آمریکایی‌ها روسفیدتان کردند.

تماشاگران ایرانی واقعا همیشه آدم را غافلگیر می‌کنند. چه در جویبار و مازندران کشتی بگیری چه در آمریکا یا هر قاره دیگر، هیچ‌وقت تنهایت نمی‌گذارند. ایرانی‌ها در لس‌آنجلس خیلی هوای ما را داشتند، طوری‌که خود من فکر می‌کردم انگار دارم در ایران کشتی می‌گیرم.

الان که توانستید خودتان را این‌قدر خوب به کادر فنی ثابت کنید، فکر می‌کنید بتوانید دوبنده تیم ملی برای مسابقات قهرمانی آسیا و جهانِ پیش‌رو را هم بپوشید؟

من از پس‌فردا، شنبه، دوباره به اردوها می‌آیم؛ چون برای مسابقات قهرمانی آسیا که اردیبهشت‌ماه قرار است برگزار شود دعوت شدم. امیدوارم این طور بشود و بتوانم در این رقابت‌ها حضور داشته باشم. دوست دارم اگر نماینده ایران در وزن ۶۱ کیلوگرم بودم با مدال طلا برگردم تا با یک مدال خوش‌رنگ اولین عنوانم در تیم ملی بزرگسالان را در کارنامه‌ام ثبت کنم. بعد از قهرمانی آسیا هم مسابقات انتخابی تیم ملی است و باید تمام حریف‌های ایرانی‌ام را شکست بدهم که کار آسانی نیست. خیلی‌ها منتظر یک لغزش من هستند تا بیایند و جایم را بگیرند. تا این لحظه یک پادشاه در وزن ۶۱ کیلوگرم وجود نداشته و کسی نیست که حرف اول را بزند.

پس اگر بتوانید در انتخابی‌ها اول باشید شانس حضور در مسابقات قهرمانی جهانی لاس‌وگاس را دارید؟

بله. امیدوارم برگشتن دوباره‌ام به آمریکا با قهرمانی جهان همراه باشد.

۶۱کیلوگرم وزنی است که مسابقات آن در المپیک برگزار نمی‌شود. اسماعیل‌پور هم برای اینکه به المپیک برود از این وزن به ۶۵کیلوگرم آمد. شما برنامه‌ای دارید که تغییر وزن بدهید یا اصلا به المپیک فکر می‌کنید؟

فعلا به‌خاطر شرایط وزنی‌ام به کسب عنوان قهرمانی جهان فکر می‌کنم. الان خیلی زود است بخواهم در مورد المپیک حرف بزنم، اما با توجه به اینکه سن و سالم زیاد نیست ممکن است تغییر وزن هم بدهم، یک وزن بالاتر یا پایین‌تر بروم. من بعد از اینکه در رده جوانان قهرمان جهان شدم، سال‌های زیادی طول کشید تا به تیم ملی بزرگسالان برسم. خودم دلیلش را نمی‌دانم. شاید سنگ‌های زیادی جلوی پایم بود که نشد. بعد از قهرمانی‌ام در رقابت‌های جام تختی، خدا را شکر مسئولان کادر فنی تیم ملی آزاد شیوه خوبی برای انتخاب ملی‌پوشان داشتند و نفرات برتر را به اردو دعوت کردند که من هم جزء نفرات برتر به تیم ملی آمدم. من تازه دوبنده تیم ملی را پوشیده‌ام، باید کاری کنم این دوبنده از تنم خارج نشود؛ چون بزرگان زیادی در این وزن حضور دارند. من اگر خودم باشم می‌توانم در آینده جزء کشتی‌گیرانی باشم که از من نام برده می‌شود.

اینکه می‌خواهید از روز شنبه بلافاصله دوباره تمریناتتان را شروع کنید، باعث خستگی‌تان نمی‌شود؟

من تابع کادر فنی هستم و مطمئنم مسیری که آنها مشخص می‌کنند بهترین راه برای رسیدنم به سکوی موفقیت و مدال آسیا و جهان است. من به کادر فنی اعتماد می‌کنم، همان‌طور که بقیه اعتماد کردند و نتیجه‌اش را دارند می‌بینند.

استقبال مسئولان ورزش موقع ورودتان به کشور چطور بود؟

استقبال مردم و مسئولان واقعا خوب بود. به نظرم استقبال چه کوچک باشد چه بزرگ، برای ما ورزشکاران دلگرمی و انگیزه مضاعف است.

جدال سرمربی سابق استقلال با این تیم در انزلی

اولین بازی پرسپولیس با برانکو

شرق: هفته بیست‌وششم لیگ برتر امروز با برگزاری چهار بازی آغاز می‌شود. ذوب‌آهن که با ۳۹ امتیاز در رده ششم جدول رده‌بندی قرار دارد و هفته گذشته در ورزشگاه آزادی با نتیجه یک‌بریک مقابل استقلال به تساوی رسیده در ورزشگاه فولادشهر اصفهان از ساعت ۱۷:۳۰ در بازی‌ای که قضاوت آن برعهده حسین زرگر است از تیم صدرنشین نفت تهران که هفته گذشته در یک بازی حساس با یک گل مغلوب فولاد خوزستان شده پذیرایی می‌کند. این بازی آخرین تقابل این دو تیم با هم قبل از فینال جام حذفی است که در آنجا رودرروی هم قرار می‌گیرند. بازی رفت این دو تیم با تساوی بدون گل خاتمه یافت. ذوب‌آهن در هشت تقابل با تیم‌های بالانشین جدول رده‌بندی لیگ برتر در این فصل فقط یک پیروزی مقابل استقلال تهران به‌دست آورده، اما نفت تهران در هفت بازی با تیم‌های بالا نشین جدول چهار برد به‌دست آورده و تنها یک شکست دارد. ذوب‌آهن و نفت از پنج بازی گذشته خود در لیگ برتر به ترتیب ۹ و ۱۰ امتیاز گرفته‌اند. مسعود حسن‌زاده، مهاجم جوان ملی‌پوش ذوب‌آهن به‌دلیل محرومیت، تنها غایب این بازی است. شاگردان یحیی گل‌محمدی اگر بتوانند در این بازی خانگی پیروز شوند، در صورت شکست استقلال در انزلی می‌توانند جای خود را با این تیم عوض کنند و نفتی‌های تهران هم اگر در این بازی امتیاز از دست دهند در صورت برد تراکتورسازی مقابل سایپا صدر جدول را از دست می‌دهند.

رونمایی از برانکو

در دیگر بازی حساس امروز پرسپولیس تهران از ساعت ۱۹ در اولین بازی‌ای که برانکو ایوانکوویچ روی نیمکت این تیم می‌نشیند، با قضاوت محمدرضا اکبریان پذیرای تیم سپاهان اصفهان است. تقابل حسین فرکی در تیم سپاهان که روزی دستیار برانکو ایوانکوویچ در تیم ملی بود، با این مربی از نکات جالب بازی امروز است. بازی رفت این دو تیم با نتیجه یک‌برصفر با گل دقایق پایانی مهدی شریفی، بازیکن جوان سپاهان به سود این تیم خاتمه یافت. سپاهانی‌ها هفته گذشته مانع صدرنشینی شاگردان تونی اولیویرا در تیم تراکتورسازی شدند و با پیروزی در دقایق پایانی مقابل این تیم خود را به جمع مدعیان رساندند. پرسپولیسی‌ها هم بعد از برد خوب مقابل النصر امارات، هفته گذشته در زمین استقلال خوزستان تن به تساوی یک‌بریک دادند. امید عالیشاه تنها محروم این بازی است و پرسپولیسی‌ها نمی‌توانند از محسن بنگر و پیام صادقیان در این بازی استفاده کنند و محمدرضا خلعتبری، مهاجم فصل گذشته پرسپولیس تنها غایب سپاهان در این بازی است. اولین بازی این دو تیم در لیگ برتر به آذرماه ۱۳۸۰ برمی‌گردد که دو تیم به تساوی صفر بر صفر رضایت دادند. این دو تیم ۲۷بار در لیگ برتر با هم بازی کرده‌اند که ۱۰ برد سهم سپاهان و هفت برد سهم پرسپولیس است و ۱۰ بازی دو تیم مساوی شده است. در این ۲۷ بازی پرسپولیسی‌ها ۲۸ گل زده و ۳۵ گل خورده مقابل سپاهان داشته‌اند. بهترین برد سپاهان مقابل پرسپولیس به هشتم آذرماه سال ۱۳۸۹ برمی‌گردد که این تیم توانست با نتیجه ۴بریک پرسپولیس را شکست دهد. سپاهانی‌ها بعد از آن بازی دیگر نتوانستند در ورزشگاه آزادی مقابل پرسپولیس به پیروزی برسند. بهترین برد پرسپولیس هم فصل گذشته با مربیگری علی دایی مقابل سپاهان رقم خورد که توانستند با نتیجه ۲برصفر این تیم را شکست دهند.

«ف.ک» مقابل قلعه‌نویی

هفته بیست‌وششم رقابت‌ها فردا با برگزاری چهار بازی به پایان می‌رسد در حساس‌ترین بازی فردا شاگردان فیروز کریمی در تیم ملوان بندر انزلی، از ساعت ۱۷:۳۰ پذیرای تیم سابق سرمربی خود؛ استقلال تهران هستند. بازی رفت دو تیم با پیروزی ۳بریک آبی‌پوشان تهرانی همراه بود. شاگردان امیر قلعه‌نوعی در حالی به انزلی می‌آیند که با گرفتن یک امتیاز از سه بازی گذشته خود به رده‌پنجم جدول رده‌بندی سقوط کرده‌اند. در آن سوی میدان هم ملوانی‌ها با فیروز کریمی نتایج خوبی در هفته‌های ابتدایی حضور این سرمربی گرفته بودند، اما در سه بازی گذشته خود در لیگ برتر یک امتیاز گرفته و شرایطی مشابه استقلال دارند. اگر استقلال خوزستان و پیکان در بازی‌های این هفته پیروز شوند و ملوان مقابل استقلال تهران امتیاز از دست دهد شاگردان فیروز کریمی به رده چهاردهم جدول رده‌بندی سقوط می‌کنند. در این بازی هاشم بیک‌زاده و امیرحسین صادقی، دو مدافع ملی‌پوش استقلال و محسن یوسفی و محمد آبشک از تیم ملوان، به‌دلیل محرومیت نمی‌توانند تیم‌های خود را همراهی کنند.

فوتبال

برد خفیف یوونتوس در تورین

تساوی مادریدی‌ها در اروپا

● سه‌شنبه شب، دور رفت مرحله یک‌چهارم نهایی لیگ قهرمانان اروپا با برگزاری دو بازی آغاز شد. اتلتیکومادرید که در این فصل در شش بازی‌ای که مقابل رئال‌مادرید انجام داده تن به شکست نداده، میزبان این تیم بود که این بازی در نهایت به تساوی صفربرصفر انجامید. قضاوت این بازی برعهده میلوراد ماژیچ، داور صربستانی بود که فوتبال‌دوستان ایرانی از این داور خاطره خوبی ندارند و نام او ایرانی‌ها را یاد قضاوت ضعیفش در بازی ایران و آرژانتین می‌اندازد. قضاوت این داور در بازی سه‌شنبه‌شب هم اعتراضات اتلتیکومادریدی‌ها را به همراه داشت. ماریو مانژوکیچ بارها در طول بازی به این داور بابت صحنه‌ای که در محوطه جریمه روی او اتفاق افتاد، اعتراض کرد و اعتقاد داشت روی او خطا شده است. بعد از این تساوی دیگو سیمئونه، سرمربی آرژانتینی اتلتیکومادرید در نشست خبری پایان بازی گفت: می‌خواهم در خصوص بازی صحبت کنم و دگرگونی تیمم در نیمه‌دوم نسبت به نیمه نخست را ارزیابی کنم. گزینه صعود همچنان باز است. بچه‌ها در نیمه دوم خیلی خوب واکنش نشان دادند. ما در بین دو نیمه در خصوص فوتبال و آنچه انجام دادیم صحبت کردیم. همچنین آنجلوتی که در هفتمین تقابل این فصلش هم نتوانسته بود اتلتیکومادرید را شکست دهد درباره بازی گفت: رئال‌مادرید شایسته نتیجه‌ای بهتر از تساوی صفربرصفر به خصوص در نیمه اول بود. نیمه اول فوق‌العاده بود و ما با شخصیت بالایی بازی کردیم. اما داستان نیمه دوم، متفاوت بود؛ چون اتلتیکو فشار بیشتری روی ما آورد. نتیجه به‌دست‌آمده، خیلی خوب نیست، ولی ما به خودمان اطمینان داریم. اتلتیکومادرید، یکی از بهترین تیم‌های جهان به لحاظ کارهای دفاعی است، به همین دلیل در گل‌زنی در این مسابقه به مشکل خوردیم. ما نتوانستیم ضربات پایانی را به‌خوبی بزنیم، ولی کارمان را به‌خوبی انجام دادیم. باید همین نمایش را چهارشنبه شب هفته آینده در بازی برگشت مقابل روخی‌بلانکو ارائه بدهیم. متأسفانه کارت زردی که مارسلو گرفت بدین معناست که او بازی برگشت را از دست داد. در دیگر بازی سه‌شنبه شب، یوونتوس میزبان موناکو بود که این بازی با تک گل آرتورو ویدال از روی نقطه پنالتی به سود میزبان به پایان رسید. از اتفاقات بعد از این بازی می‌توان به اعتراض موناکویی‌ها روی صحنه پنالتی اشاره کرد.

واکنش کفاشیان به استفاده کی‌روش از لفظ گروگان:

اوحق دارد!

● رئیس فدراسیون فوتبال گفت: کی‌روش حق دارد که عصبانی باشد؛ چون ما نتوانستیم مشکل مالیاتی او را حل کنیم. علی کفاشیان در پایان نشست روز گذشته خود با کارلوس کی‌روش گفت: با توجه به اینکه قرعه‌کشی مرحله مقدماتی جام جهانی انجام شده، نیاز بود که در نشستی دوباره برنامه‌های تیم ملی را بررسی کنیم. کفاشیان درباره اینکه کی‌روش هنوز در خصوص ماندن یا نماندنش به‌طور واضح صحبت نمی‌کند و چه مشکلی در این بین وجود دارد که ادامه کار برای رسیدن به موفقیت مقدور نیست، اظهار کرد: بارها گفته‌ام که ما نمی‌توانیم معجزه کنیم. کی‌روش شناخت کافی از ما و عملکردمان دارد و در چهارسال گذشته از ما امکاناتی خواسته که تلاش کردیم همه این امکانات را برای او فراهم کنیم. او ادامه داد: به‌هرحال یک روز جیب ما پر از پول است و روز دیگر پول نداریم. او باید با دارونداری ما بسازد و این مطلبی بود که در جلسه امروز (دیروز) به کی‌روش گفتم. ما تمام سعی و تلاشمان را خواهیم کرد تا تیم ملی به موفقیت برسد. رئیس فدراسیون فوتبال درباره اینکه چند درصد امکان دارد که کی‌روش در تیم ملی ماندنی شود، اظهار کرد: این‌قدر درصد گفته‌ام که عددها از دستم در رفته و همه‌چیز بالا و پایین شده است اما کی‌روش سرمربی تیم ملی است. او مانده تا به کارش ادامه دهد؛ چراکه در این شرایط وقت عوض‌کردن سرمربی تیم ملی را نداریم. کی‌روش یکسری خواسته‌ها دارد که باید خواسته‌هایش را برآورده کنیم. او به عنوان سرمربی تیم ملی می‌خواست حمایت هیأت‌رئیسه پشتش باشد و بعد از اینکه اعلام کردیم هیأت‌رئیسه به‌طور کامل حامی اوست، خیالش از این بابت راحت شد و حالا که، هم فدراسیون فوتبال و هم وزارت ورزش از او حمایت می‌کنند با خیال راحت به کارش در تیم ملی ادامه می‌دهد. کفاشیان در پاسخ به این سؤال که آیا از وزارت ورزش‌وجوانان تضمین خواسته برنامه‌های کی‌روش به‌طور کامل پیش برود، گفت: من جرأت ندارم از کسی تضمین بخواهم اما همین که وزارت ورزش حمایتش را اعلام کرد برای ما کافی بود. کفاشیان درباره صحبت‌های روز گذشته کارلوس کی‌روش مبنی بر اینکه اعلام کرده بود می‌خواهند یک مربی را به او تحمیل کنند، گفت: بحث تحمیل نیست. اصلا تا به اینجا که چهارسال با کی‌روش همکاری کرده‌ایم و به‌تازگی نیز قرارداد جدیدی امضا شده، هیچ‌گاه چنین کاری انجام نشده است. کفاشیان درباره اینکه کی‌روش در کنفرانس خبری‌اش اعلام کرده بین فدراسیون فوتبال و اداره مالیات گروگان شده و این صحبت‌های او بار حقوقی داشته، گفت: کی‌روش حق دارد که عصبانی باشد چون ما نتوانستیم مشکل مالیاتی او را حل کنیم، بااین حال با آقای عسگری، معاون حسابداری اداره مالیات صحبت کردیم و مشکل ممنوع‌الخروجی کی‌روش حل شده و او دیگر مشکل مالیاتی ندارد.