نگاه خبرنگار

## وزارت بهداشت جورکش آموزش‌وپرورش

محمدحسین نجاتی

■ مطرح شدن آسیب‌های اجتماعی در وزارت آموزش‌وپرورش و تلاش برای بهبود آمارهای سیاه و سفید در بین دانش‌آموزان تا پیش از این یکی از بزرگ‌ترین مشکلات رسانه‌ها با مسوولان آموزش‌وپرورش بود که با ورود حمیدرضا حاجی‌بابایی این مشکل تداوم یافت. آقای وزیر آموزش‌وپرورش تا جایی در رابطه با اعلام آمارهای آسیب‌های اجتماعی در این وزارتخانه مقاومت می‌کند که تکذیب‌های او این روزها کمتر از آمارهای سیاه و سفید در آموزش‌وپرورش نیست. مصداق این ادعا فراوان است و بررسی چند مورد آن نیز خالی از لطف نیست. چندی پیش، حاجی‌بابایی وزیر آموزش‌وپرورش در حاشیه هجدهمین نمایشگاه بین‌المللی مطبوعات، قطع شدن یارانه شیر مدارس را یک موضوع کاملا سیاسی اعلام کرد و افزود: «قطع توزیع شیر مدارس را منتفی اعلام و خبرهایی را که در این زمینه به اطلاع مردم رسانده شد، تکذیب می‌کنم.» قبل از این نیز در رابطه با اعتیاد در مدارس، کاهش ساعات زنگ ورزش در مدارس، نتایج تحقیقی درباره میزان ارتباط دانش‌آموزان دختر با جنس مخالف، حذف زنگ انشا در مدارس، مخالفت با استخدام معلمان حق‌التدریس، آمار دانش‌آموزان بازمانده از تحصیل، تنبیه بدنی در مدارس، اجباری شدن نماز در مدارس، ورود کودکان شش تا چهار ساله در مدارس و تکذیب آمار معلمان دیپلم و زیر دیپلم، اخراج برخی دانش‌آموزان بزهکار در مدارس، تک‌جنسیتی شدن کتاب‌های درسی تکذیب‌های رنگارنگی را از وزیر علوم شنیده بودیم. اما آنچه امروز شاهد آن هستیم این است که چندین نمونه از مصادیق تکذیب‌های آقای وزیر از سوی مسوولان وزارت بهداشت تایید و در رابطه با آن آمارهایی مطرح می‌شود که بحث مصرف سیگار و قلیان در بین دانش‌آموزان و آمار دانش‌آموزان محروم از تحصیل، روز گذشته شاه‌کلید نگرانی‌های مسوولان وزارت بهداشت از رفتارهای پرخطر در بین دانش‌آموزان بود. حال این سوال پیش می‌آید که آقای وزیر باز به دنبال تکذیب این آمارها و نگرانی‌های مسوولان وزارت بهداشت است؟ شاید نتیجه تکذیب‌های آموزش‌وپرورش امروز این است که وزارت بهداشت رل جامانده آموزش‌وپرورش در نظام تعلیم و تربیت کشور را بازی می‌کند. در حال حاضر داستان اظهارنظرهای اکثر وزرای آموزش‌وپرورش به‌ویژه، حمیدرضا حاجی‌بابایی درباره پاک بودن محیط مدارس و اینکه امکان معتاد شدن بچه‌ها در مدرسه وجود ندارد، به شکل عجیبی درگیر تکذیب و سکوت شده است؛ درحالی‌که بیشتر کارشناسان دولتی و غیردولتی متفق‌القول‌اند که سن اعتیاد در کشور پایین آمده و جوان‌ها و به‌ویژه دانش‌آموزان به خاطر سادگی و خوش‌باوری و صدالبته کنجکاوی، خیلی زودتر می‌توانند گرفتار معضلی به اسم اعتیاد شوند. اما این تنها یک روی سکه است، چراکه پرده اول داستان تکراری اعتیاد در مدارس این است که وزارت آموزش‌وپرورش و نهادهای مرتبط تا چه حدی توانسته‌اند در بحث‌های مربوط به پیشگیری موفق باشند. در حال حاضر همچنان آموزش‌وپرورش نمی‌خواهد زیر بار وجود اعتیاد در مدارس برود و حتی تمام راه‌ها را برای انجام تحقیقات بیشتر بسته است و حقیقت این است که هیچ آمار درست و درمان و قابل استنادی از تعداد دانش‌آموزان معتاد در ایران وجود ندارد یا هنوز به بیرون درز نکرده و برای همین هم مسوولان آموزش‌وپرورش می‌توانند به‌راحتی ادعا کنند که محیط مدارس کاملا امن است. اما مساله‌ای که در اینجا مطرح است این است که با فرض نبود اعتیاد در مدارس که فرض نادرستی است، باید پرسید تاکنون چه اقداماتی برای آموزش مهارت‌های پیشگیری از اعتیاد در مدارس انجام شده است؟! حمیدرضا حاجی‌بابایی که این روزها وجود مسایلی از قبیل تنبیه دانش‌آموزان و اعتیاد در مدارس را تکذیب می‌کند و حتی قطع توزیع شیر در مدارس را هم سیاسی می‌خواند وزارتخانه تحت مدیریتش چه اقدامی برای رفع و رجوع این مسایل انجام داده به غیر از اینکه دفتر پیشگیری از آسیب‌های اجتماعی وزارت آموزش‌وپرورش در چارت جدید این وزارتخانه حذف شده است.

دریچه

## مرگ ده‌ها هزار ماهی در سد سیمره ایلام

■ **مهر:** دریکی از بزرگ‌ترین فاجعه‌های زیست‌محیطی در استان ایلام ده‌ها هزار ماهی در مخزن سد سیمره در اطراف دریاچه سد تلف شدند. به گفته شاهدان مرگ ماهیان از روزهای گذشته آغاز شده و هم اکنون در کنار سواحل دریاچه، سد پر شده از لاشه این ماهی‌ها. ماهی‌های بزرگ و کوچکی که به اطراف سد سیمره افتاده‌اند بوی بدی نیز در منطقه ایجاد کرده‌اند و هم‌اکنون دورتادور دریاچه سد سیمره از ماهی مرده پر شده است. در حال حاضر، سد سیمره مراحل آبگیری خود را پست سر می‌گذارد و طبق گفته کارشناسان آبگیری زودهنگام سد و نبود اکسیژن در آب باعث مرگ این تعداد زیاد ماهی شده است. هم اکنون رنگ دریاچه سد سیمره از مرگ این تعداد ماهی نیز کدر شده است، هنوز هیچ یک از مسوولان در رابطه با این فاجعه زیست‌محیطی واکنش نشان نداده است. ماهی سیمره یکی از بهترین ماهی‌های استان به‌شمار می‌رود و بازار خوبی هم دارد. رودخانه سیمره از تلاقی رودخانه‌های قره سو و گاماسیاب شکل گرفته و در مرز استان ایلام و لرستان جریان دارد و تا انتهای حوزه کرخه ۶۵۰ کیلومتر طول دارد.

### رییس اداره بهداشت مدارس وزارت بهداشت خبر داد

# رشد مصرف سیگار در بین دختران دانش‌آموز

**شرق:** براساس بررسی‌های وزارت بهداشت ۶۲/۵درصد از دانش‌آموزان یک‌بار در روز، زود عصبی می‌شوند، ۶۰درصد احساس اضطراب دارند و ۵۰درصد نیز به بدخوابی دچارند.

مسوولان وزارت بهداشت روز گذشته در غیاب مسوولان آموزش‌وپرورش، آمارهای متعددی از آسیب‌های اجتماعی اعلام کردند. به طوری‌که رییس اداره بهداشت مدارس وزارت بهداشت خبر داد: رشد مصرف سیگار در دختران بیشتر از پسران است ولی رشد مصرف قلیان در پسران بیشتر از دختران است.

دکتر گلایل اردلان در نشست خبری سلامت نوجوانان که در محل وزارت بهداشت برگزار شد، گفت: از سال ۸۳ تاکنون نظام مراقبت از رفتارهای آسیب‌رسان را آغاز کردیم که عمدتا در مدرسه انجام شد و به همین دلیل روی هفت رفتار پرخطر این سنین که شامل تغذیه بد، فعالیت فیزیکی ناکافی، مصرف سیگار، مصرف سایر مواد غیرسیگار، صدمات عمدی مانند خشونت، صدمات غیرعمدی مثل تصادفات و مسایل روحی و روانی مانند افسردگی و خودکشی کار کردیم.

او با تاکید بر اینکه، بر اساس بررسی‌های ما الگوهای مصرف سیگار به سمت مصرف قلیان در بین نوجوانان تغییر یافته است، افزود: در حال حاضر الگوی مصرف موادِدخانی در بین دانش‌آموزان به‌طوری شده که رشد مصرف سیگار در دخترها بیشتر از پسرها و رشد مصرف قلیان در پسرها بیشتر از دخترهاست.

وی یادآور شد: طبق آمار در سال ۸۳ حدود ۶۴درصد شش تا ۱۸ساله‌ها از کامپیوتر و تلویزیون بیش از حد استاندارد، یعنی دو ساعت استفاده می‌کردند که با مداخلات انجام شده در سال ۸۸ این رقم به ۲۵/۵درصد کاهش یافت و وقتی علت را از پسرها و دخترها جویا شدیم، ۲۶درصد لذت از بوی سیگار، ۱۶/۵درصد کاهش اضطراب در دخترها دو برابر بیشتر از پسرها مطرح شده و ۲۷ درصد عادت شدن آن را عنوان کردند.

اعلام این آمارها از سوی مسوولان وزارت بهداشت و درمان در حالی است که تا پیش از این، مطرح کردن آماری در رابطه با مصرف سیگار و قلیان زیر سایه خط‌قرمز کاذبی ساخته و پرداخته مسوولان آموزش‌وپرورش بود. به طوری‌که وزیر آموزش‌وپرورش بارها ضمن تکذیب افزایش مصرف سیگار و قلیان در بین دانش‌آموزان عنوان کرده بود: آموزش‌وپرورش نهادی پاک و مقدس است و به اندازه‌ای که در آموزش‌وپرورش پاکی و صداقت هست به همان اندازه باید مراقبت‌ها افزایش یابد، اصلا مگر می‌توان تصور کرد که دانش‌آموزی معتاد باشد؟! یا سیگاری.

رییس اداره بهداشت مدارس وزارت بهداشت با اشاره به سایر رفتارهای پرخطر در مدارس می‌گوید: مورد دیگر در این رابطه استفاده بیش از اندازه از کامپیوتر است که موجب افسردگی، گوشه‌گیری و جست‌وجوی حقیقت در دنیای مجازی می‌شود که زمانی که نوجوان وارد دنیای واقعی می‌شود، او را دچار مشکل می‌کند بر همین اساس، تاکید ما در ارتقای سلامت روان بیشتر است که در بسته خدمات سلامت شش تا ۱۸ساله‌ها گنجانده شده. این بسته را امسال فقط برای اول ابتدایی‌ها اجرا کردیم و برای کشوری شدن همه سنین آن نیاز به سرمایه‌گذاری داریم.

او افزود: خشونت یا تغییر خلق نیز در گروه‌های سنی نوجوان دیده می‌شود، به‌طوری که در ۶۲/۵درصد موارد طی شش‌ماه گذشته از یک‌بار در روز تا یک‌بار در ماه، زود عصبی شدند و در ۶۰درصد موارد احساس دلشوره و اضطراب داشتند و در ۵۰درصد بدخوابی را گزارش کردند.

همچنین او گفت: الگوی دیگری که در این زمینه به کار بردیم، مدارس مروج سلامت است که دو نوع چک لیست دارد و یکی توسط مدیر مدرسه و دیگری توسط کارشناسان وزارت بهداشت از نظر رعایت آیتم‌های این مدارس پر می‌شود و چنانچه مدارس امتیاز بین ۹۲ تا ۱۰۰ را بگیرند، پنج ستاره و اگر ۸۲ تا ۹۱ را بگیرند، چهارستاره خواهند شد.

اگرچه افزایش چاقی و اضافه وزن در بین دانش‌آموزان به عنوان یکی از رفتارهای پر خطر در بین دانش‌آموزان از فهرست تکذیب‌های وزارت آموزش‌وپرورش جامانده است، اما مسوولان وزارت بهداشت قایل به افزایش میزان چاقی در بین دانش‌آموزان هستند.

دکتر گلایل اردلان در این‌باره گفت: میزان چاقی و اضافه وزن نوجوانان از ۱۳/۴، درصد سال ۸۳ به ۱۷درصد سال ۸۸ رسیده که علت آن، وقت کم مادر برای پخت غذاهای سنتی و تغییر ذایقه نوجوانان و جوانان است.

او افزود: متاسفانه هنوز بیش از ۶۴درصد مردم از روغن‌های جامد استفاده و همچنین ۱۹درصد نوجوانان به غذای سفره نمک اضافه می‌کنند.

**۳میلیون نفر در سن دانش‌آموزی از تحصیل محروم هستند**

در ادامه این نشست خبری، رییس مرکز سلامت خانواده، جمعیت و مدارس وزارت بهداشت نیز با اشاره به آمار دیگری که پیش از این از سوی وزارت آموزش‌وپرورش تکذیب شده بود، از محرومیت سه‌میلیون کودک و نوجوان محروم از تحصیل در کشور خبر داد و اعلام کرد: طبق آمار باید ۱۸میلیون دانش‌آموز داشته باشیم اما حدود ۱۵میلیون داریم و بیش از سه‌میلیون فرد در سن دانش‌آموزی در کشور از تحصیل محروم هستند، چرا که آمار دانش‌آموزان ما در این زمینه ۱۴میلیون و ۹۰۰هزار نفر است و متاسفانه حدود سه‌میلیون و ۱۰۰هزار نفر که تعداد کمی از آنها در سنین دبستان هستند به علل مختلفی تحصیل نمی‌کنند و این آمار در روستاها و در دختران بیشتر از پسران است.

محمداسماعیل مطلق می‌گوید: تغییر در شیوه زندگی و اختلال در محیط‌زیست متاسفانه سلامت خانواده را تحت‌تاثیر قرار داده و بیماری‌هایی مانند سرطان، دیابت، ایدز و بیماری‌های قلبی در حال افزایش است.

او می‌افزاید: مدیریت سلامت محور در زمینه ارایه خدمت به نوجوانان در راستای ارتقای کیفیت زندگی آنان با تاکید بر اقدامات پیشگیرانه منطبق با فرهنگ جامعه و متناسب با جنسیت مورد نظر در دفتر سلامت خانواده و جمعیت وزارت بهداشت آغاز شده است و با کمک آموزش‌وپرورش حرکت منسجمی را از دو سال پیش به عنوان مدارس مروج سلامت آغاز کرده‌ایم.

**اعضای خانواده نسبت به هم بیگانه‌اند**

رییس مرکز سلامت خانواده، جمعیت و مدارس وزارت بهداشت در ادامه عنوان کرد: برخی کارشناسان عنوان می‌کنند که معمولا افراد یک خانواده پس از رسیدن به هم به کارهای شخصی خود می‌پردازند و حتی هشت ساعت هم با کامپیوتر کار می‌کنند و در مدت زمان کوتاهی که به عنوان شام در کنار هم قرار می‌گیرند، تلویزیون روشن است و ارتباط عاطفی و معنوی رد و بدل نمی‌شود. مطلق می‌افزاید: طبق بررسی‌های انجام شده اگر توجه پدر، مادر، همسر و شوهر به هم و فرزندان و مراقبت‌های پس از ازدواج و زمان بارداری، جنینی، نوزادی و کودکی انجام شود، ۷۰درصد بیماری‌های روانی در آینده کاهش می‌یابد که این همان نتیجه خانواده محوری خواهد بود. مشکل دیگر خانواده‌ها این است که پدر و مادر هر دو کار می‌کنند و وقت کمتری را برای زندگی می‌گذارند که فرزندان آنها در آینده آسیب خواهند دید. این موضوع در خانواده‌های ثروتمند نیز دیده می‌شود این خانواده‌ها باید بدانند که پرستار خانه به هیچ‌وجه نمی‌تواند نقش پدر و مادر را بازی کند.

### سخنگوی کمیسیون بهداشت و درمان مجلس:

## رهاسازی یک بیمار جدید در خیابان شایعه است

**شرق:** روز گذشته خبری در برخی رسانه‌ها منتشر شده مبنی بر اینکه یک بیمار دچار سوختگی در حوالی خیابان شریعتی، خیابان یخچال از سوی عوامل یکی از بیمارستان‌های دولتی رها شد. گفته می‌شد این بیمار که محسن قربانی نام دارد، در سوم آبان به بیمارستان منتقل اما ظهر روز دوشنبه در بیرون از بیمارستان رها شد. این بیمار که بر اثر آتش گرفتن بخاری منزلش در حوالی تجریش دچار سوختگی شده بود، به یک بیمارستان دولتی منتقل شد ولی با توجه به سوختگی مادرش و انتقال او به شهرستان، کسی را در خانه مخروبه‌اش نداشت. با این حال، دکتر حسن تامینی‌لیچانی، سخنگوی کمیسیون بهداشت و درمان مجلس در گفت‌وگوی با باشگاه خبرنگاران گفت: رهاسازی بیماری به نام محسن قربانی صحت ندارد و این بیمار با خواسته خودش ترخیص شده است. براساس گفته‌های او امتناع خویشاوندان از پذیرش وی عاملی بود که به این شایعات دامن زد. اظهارات سخنگوی کمیسیون بهداشت در حالی مطرح می‌شود که حمید صالحی، رییس بیمارستان سوختگی شهید مطهری پیش از این در این‌باره گفته بود: «در صورت عدم مراجعه خانواده بیمار سوختگی، وی تا سه روز آینده به بهزیستی تحویل می‌شود. بیماری که گفته‌شده رها شده، توسط اورژانس دوباره به این بیمارستان برگردانده شد و در حال حاضر مشکل خاصی ندارد. وی افزود: دوره بستری این بیمار تمام شده و ادامه معالجه این بیمار به طور سرپایی هم قابل انجام است و هم‌اکنون به دلیل اینکه جایی ندارد که به آنجا برود تا تعیین تکلیفش و هماهنگی با بهزیستی او را نگه می‌داریم.

## پایه‌گذار سنت عقلانیت

ادامه از صفحه اول

پس از وفات امام زین‌العابدین(ع) در سال ۹۸ هجری گروهای زیادی از تشیع انشعاب کردند و در مقابل امام باقر(ع) ادعای جانشینی و ادامه راه امامت را داشتند. از این میان می‌توان کیسانیه و فرقه مهم آن هاشمیه را برشمرد و ادعای مهدویت دروغین و سوءاستفاده از مهدویت در آن تاریخ آغاز شد. هاشم را به عنوان مهدی آخرزمان در کوه رضوی غایب می‌دانستند. در کنار اینها زیدبن‌علی، برادر ناتنی امام باقر(ع) دعوی قیام کرد. او بی‌طرفی برادرش امام باقر (ع) را که انزوای سیاسی پیشه کرده بود، در برابر خلفای بنی‌مروان برنمی‌تافت. زید بر این باور بود که امام باید با شمشیر آخته جهاد کند و درغیراین صورت نمی‌تواند امام باشد. حال آیا زیدبن‌علی مدعی امامت بوده و برادرش را به عنوان جانشین پدر قبول نداشته است؟ نمی‌دانیم. روایات در این باب یک دست نیست. در کنار فرقه‌های یاد شده جارودیه بودند که می‌گفتند امامت از اعقاب امام حسن و حسین(ع) باید باشد. در حالی که مردم را به بیعت فراخواند تا علیه حکمرانان نامشروع بشورند. بر مبنای جارودیه، امامت با دعوت رسمی به بیعت و خروج اعتبار پیدا می‌کند. امامی که دعوت به قیام نکند، امام نیست. در کنار گروه‌های فوق، فرقه‌ای پیدا شد که آنها را شیعیان غالی می‌نامیدند امامان را تا مقام خدایی بر می‌کشیدند. شاید سخت‌ترین گروهی که امام(ع) باید در برابر آنان برمی‌خاست، اصحاب غلو بودند. از سران غلو که در روزگار امام باقر(ع) می‌زیست، سعیدبن مغیره بود. امام صادق(ع) کسانی را نام می‌برد که بر پدرانش دروغ می‌بسته‌اند و دروغی که آنان بر امام می‌بستند، غلو درمورد آنان بوده است. (کشی ص۲۶۲) خطر غلو به گونه‌ای بود که تا روزگاران بعد ادامه داشت و با جعل احادیث این عقاید غلوآمیز در برخی کتب شیعی راه پیدا کرد. امام صادق(ع) فرمود: احذروا شبابکم الغلاه لایفسدوهم فان‌الغلاه شرخلق الله؛ جوانان خود را از شر غلاه پرهیز بدارید که اینها بدترین مخلوق خداوند هستند.

باتوجه به گفته‌های فوق شخصیتی مانند امام باقر(ع) چاره‌ای جز این ندارد که برای بیداری مسلمین و نقد بررسی اعتقادات مختلف و تفکیک اسلام نبوت و امامت از اسلام سلطنت، مردم را به آموزه‌های قرآن و حدیث پیامبر(ص) و در یک کلام اسلام راستین، فراخواند. لهذا می‌بینیم که پایه‌های سنت عقلانیت در این روزگار گذاشته شد. امام باقر(ع) در خردورزی به گونه‌ای اهتمام ورزید که او را باقرالعلوم لقب دادند «لقب معروف او باقرالعلوم است، از آن جهت که رموز علم آل‌محمد(ص) را شکافت و آن را میان مردم منتشر کرد. بزرگواری و مکارم اخلاق او مورد اعتراف مورخان شیعه و سنی است و افرادی چند از شاعران مکارم اخلاق او را ستوده‌اند.» (جعفرشهیدی، تاریخ تحلیلی اسلام، ص۲۳۶) روزی زید بر برادرش اعتراض کرد که وظیفه امام قبل از هرچیز قیام علیه ستمگران است. امام باقر(ع) به او گفت: پس منکر این هستی که پدرت امام بوده است؟ زیرا او هرگز نجنگید. بنا بر نقل مورخان امام سجاد(ع) بعد از داستان کربلا در خارج از شهر مدینه گوشه‌ای را برگزید و به آموزه‌های اخلاقی و دینی پرداخت و اسلام را در برابر روحانیون درباری اموی از خطر انحراف نجات داد و کتاب شریف صحیفه سجادیه اثر آن روزگار است. وضع استبداد در روزگار امویان به‌گونه‌ای بود که اسلام را دینی خشن معرفی می‌کرد. «در دوره عبدالملک، خطیبان رخصت گفتن جمله اتق‌الله (از خدا بپرهیز) را که معمولا خطیبان در خطبه جمعه می‌گفتند نداشتند و عبدالملک دراین‌باره تا آنجا پیش رفت که گفت به خدا سوگند اگر کسی مرا به تقوی امر کند گردنش را می‌زنم» (شهیدی/۲۶۳) مبارزه با استبداد چیزی نیست که با شمشیر میسر باشد. باز دوباره مردم استبداد دیگری را می‌پرورانند. همچنان که مردم استبداد عباسیان را که خشن‌تر بود، به جای استبداد اموی گذاشتند. بنابراین از دوران امام سجاد(ع) راه تحکیم مکتبی پی گرفته شد که مردم با رشد عقلانیت راه را بر هرگونه حاکمی که در صبغه استبداد باشد، ببندند. مکتب امام باقر(ع) تنها یک مکتب فقهی نبود که تنها به مسایل شرعی پاسخ گوید بلکه این مکتب اساس اسلام را از لایه‌های چنددهه حکومت جور به درآورد و به مانند روزگار رسول‌الله(ص) بازفهم می‌کرد.

خبر

## بارش شدید باران و احتمال آبگرفتگی معابر در ۲۱ استان

■ **شرق:** سازمان هواشناسی کشور نسبت به نوسان ۱۸درجه‌ای دما در کشور هشدار داد. بر اساس پیش‌بینی سازمان هواشناسی کشور طی روزهای چهارشنبه تا جمعه دمای هوا در نیمه‌شمالی کشور بین سه تا شش درجه افزایش می‌یابد و سپس در روزهای یکشنبه و دوشنبه بین پنج تا ۱۲ درجه کاهش خواهد یافت. به سبب بارش شدید باران از عصر شنبه و طی روز یکشنبه در استان‌های اردبیل، گیلان، غرب مازندران، کردستان، کرمانشاه، لرستان، چهارمحال و بختیاری، ایلام، خوزستان و کهگیلویه و بویراحمد، آبگرفتگی معابر عمومی و در ارتفاعات و مناطق سردسیر بارش برف و اختلال تردد در جاده‌ها پیش‌بینی می‌شود. این شرایط از عصر یکشنبه و طی روز دوشنبه استان‌های زنجان، قزوین، مرکزی، همدان، البرز، تهران، سمنان، خراسان‌شمالی، شمال اصفهان، مازندران و گلستان را نیز دربر می‌گیرد.

## زایران دیپورتی ایران عربستان را ترک کردند

■ **ایلنا:** ۲۵۰ زایر دیپورتی ایران که با ویزای جعلی به عربستان سفر کرده بودند، با هواپیمای بویینگ ۷۴۷ فرودگاه مدینه را به مقصد ایران ترک کردند. پس از مشخص شدن جعلی بودن روادید این زایران، حاضر به بازگشت به ایران نبودند و به همین دلیل با وضعیت بلاتکلیفی مدتی را در فرودگاه مدینه به‌سر بردند. این زایران از طریق واسطه و به صورت آزاد به دریافت ویزای عربستان اقدام کرده بودند که در نهایت با بررسی‌های انجام‌شده، مشخص شد ویزای آنها جعلی است. مشکل پیش‌آمده موجب شد پروازهای دیگر فرودگاه مهرآباد تهران که مسافران آن ویزای مشابه داشتند، متوقف شود.

## تجمع دانشجویان دانشگاه بین‌المللی قزوین

■ **شرق:** دانشجویان دانشگاه بین‌المللی قزوین در اعتراض به وضعیت نامناسب غذا و مشکلات صنفی در این دانشگاه تجمع کردند. دانشجویان با تجمع در محوطه اصلی دانشگاه ظرف‌های غذایشان را به شکل واژه اعتراض روی زمین چیدند و خواستار پیگیری مشکلات صنفی دانشگاه شدند.

## خانه قاجاری پاک‌سرشت صوفی املش، تلی از خاک شد
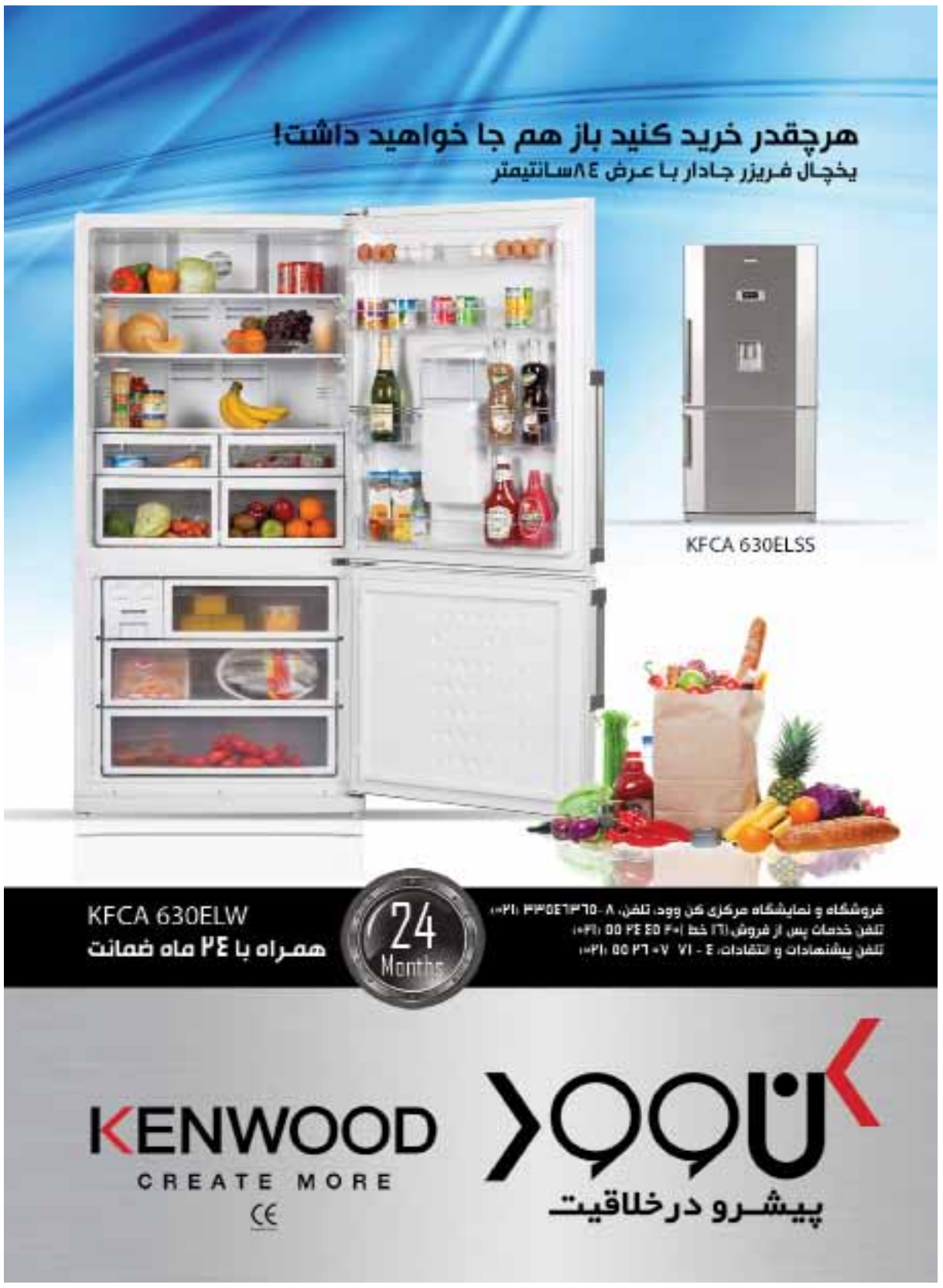
■ **ایلنا:** خانه تاریخی پاک‌سرشت صوفی، در استان گیلان، به تلی از خاک تبدیل شد، اقدام به تخریب در حالی صورت گرفت که این خانه ۱۶ شهریور ۸۶ با شماره ۱۱۱۰۹ در فهرست آثار ملی ایران به ثبت رسید.