خبر

سعید معروف به تیم سیه‌نا پیوست

● کاپیتان تیم ملی والیبال ایران با عقد قراردادی دوساله به باشگاهی در ایتالیا پیوست. به گزارش فارس، سعید معروف، پاسور ۳۲ساله تیم ملی والیبال با عقد قراردادی دوساله به تیم سیه‌نای ایتالیا پیوست. پس از حضور میلاد عبادی‌پور و محمدجواد معنوی‌نژاد در لیگ‌های لهستان و ایتالیا حالا نوبت به مغز متفکر تیم ملی والیبال ایران رسیده است. تیم سیه‌نا به تازگی با هدایت خوان مانوئل سیچلو از سری A۲ به سری A صعود کرده است و مسئولان این باشگاه در نظر دارند برای فصل آتی تیم خوبی را روانه میدان مسابقه کنند. این انتقال در شرایطی صورت گرفت که پیش از این برخی رسانه‌ها عنوان کرده بودند که احتمال حضور سعید معروف در تیم مودنا که به تازگی با خولیو ولاسکو به‌عنوان سرمربی، به توافق رسیده است، وجود دارد.

تاج در ترکیه دچار عارضه قلبی شد

● مهدی تاج در ترکیه دچار عارضه قلبی و در بیمارستانی در ترکیه بستری شد. در همین زمینه امیرمهدی علوی، مشاور رئیس و مسئول حوزه ریاست فدراسیون فوتبال درباره آخرین وضعیت مهدی تاج عنوان کرد: «رئیس فدراسیون فوتبال روز سه‌شنبه در ترکیه، دچار عارضه قلبی شدند و بلافاصله توسط آقای ساکت، دبیرکل فدراسیون و آقای خراطی، مدیر دپارتمان تیم‌های ملی به بخش مراقبت‌های ویژه بیمارستانی در استانبول انتقال یافتند. کادر پزشکان در بیمارستان پس از شور و تشکیل کمیسیون تصمیم به انجام عمل آنژیوگرافی گرفتند تا وضعیت جسمانی آقای تاج را به صورت دقیق‌تر زیر نظر داشته باشند. خوشبختانه و با رسیدگی به‌موقع کادر بیمارستان و رفع گرفتگی یکی از عروق اصلی درحال‌حاضر وضعیت عمومی رئیس فدراسیون در شرایط باثباتی قرار گرفته است. دکتر سلطانی‌فر، وزیر محترم ورزش و جوانان، دکتر داورزنی، معاون محترم وزیر ورزش و جوانان و همچنین کنسولگری ایران در ترکیه در ساعات اخیر پیگیری ویژه‌ای را درباره وضعیت جسمانی رئیس فدراسیون داشته‌اند که از این بابت کمال تشکر را از این عزیزان داریم». علوی ادامه داد: «همچنین آقای کارلوس کی‌روش هم درحالی‌که تیم ملی برنامه فشرده‌ای در اردو داشته، در ساعات اخیر به بیمارستان مراجعه کرده‌اند و از نزدیک پیگیر وضعیت رئیس فدراسیون شده‌اند.

رأی نهایی به ضرر پرسپولیس است؟

وضعیت زرد در اردوی سرخ

تکلیف پرسپولیس و هواداران مشتاق این تیم امروز مشخص می‌شود؛ مشخص می‌شود که این تیم بالاخره می‌تواند از همین تابستان بازیکن بخرد یا باید تا نیم‌فصل صبر کند. تا پیش از امروز بسیاری از مسئولان باشگاه پرسپولیس امید داشته‌اند امروز خبر خوشحال‌کننده‌ای بشنوند و در پی همین خوش‌بینی غالب هواداران تیم سرخ‌پوش پایتخت هم دلخوش به رأی نهایی مانده‌اند. اما چرا امروز؟ ماجرا از این قرار است که پس از محرومیت پرسپولیس از دو پنجره نقل و انتقالات و محکومیت این باشگاه به پرداخت جریمه، پرسپولیسی‌ها تلاش کردند تا با گرفتن رضایت از طرف مقابل، نیمی از محرومیتشان را بکاهند. به عبارت ساده‌تر، امید آنها این است که بعد از بسته‌ماندن پنجره نقل و انتقالات این تیم در نیم‌فصل، پنجره دوم که همین تابستان است آزاد شود.

معضلی به نام طارمی

قبل از ورود به بحث آزادشدن یا نشدن نقل و انتقالات باشگاه پرسپولیس باید مختصرا اشاره به شروع این داستان کرد؛ مهدی طارمی بهترین گل‌زن فصل پیش پرسپولیس در آغاز رقابت‌های فصل گذشته راهی ترکیه شد تا برای ریزه‌اسپور بازی کند. بعد از یک‌سری فعل و انفعالات این بازیکن بدون اینکه قرارداد جدیدش با باشگاه ترکیه‌ای را فسخ کند به تهران برگشت تا دوباره برای پرسپولیس به میدان برود. در این میان مسئولان ریزه‌اسپور تهدید به شکایت کردند ولی پرسپولیسی‌ها می‌گفتند طارمی قبل از سفر به ترکیه قراردادش را با پرسپولیس منعقد کرده بوده و بازیکن این تیم است. در نهایت ریزه‌اسپور با طرح این موضوع که پرسپولیس بازیکن این تیم یعنی مهدی طارمی را «اغوا» به بازگشت کرده، در این پرونده متهم است. رأی هم در نهایت به ضرر پرسپولیس داده شد: این تیم علاوه بر جریمه مالی از دو پنجره نقل و انتقالات محروم شد. مهدی طارمی هم که با محرومیتی چندماهه روبه‌رو شده بود بعد از برطرف‌شدن محرومیتش راهی قطر شد تا برای الغرافه بازی کند. مسئولان پرسپولیس اما همان زمان اعلام کردند مدرک لازم مبنی بر اینکه باشگاه در این زمینه مقصر نیست را در اختیار دارند و به دنبال احقاق حقشان می‌روند. هرچند در نهایت آن اعتراض‌های اولیه راه به جایی نبرد و این باشگاه از سوی فیفا محکوم شناخته شد.

لابی با اینفانتینو و اردوغان

هرچقدر که زمان جلوتر رفت، پرسپولیس بر بی‌گناهی‌اش در این پرونده تأکید بیشتری کرد. در نهایت آنها با گرفتن یک وکیل طراز اول سوئیسی پرونده را به دادگاه عالی ورزش کشاندند تا مگر از آن طریق، نیمی از محرومیتشان برداشته شود. البته مسئولان این باشگاه در میانه راه بی‌کار هم ننشستند؛ آنها ابتدا با توافق با مسئولان ریزه‌اسپور آنها را راضی کردند تا با گرفتن مبلغی پول از شکایت اصلی‌شان صرف‌نظر کنند. در نهایت هم در سفر رجب طیب اردوغان، رئیس‌جمهور ترکیه، به ایران از طریق وزارت امور خارجه، رایزنی با مرد اول ترکیه صورت گرفت تا ریزه‌اسپور هم به درخواست اردوغان بی‌خیال گرفتن جریمه مالی‌اش شود. رجب طیب اردوغان هم این مسیر را برای پرسپولیسی‌ها هموار کرد. البته سفر جانی اینفانتینو به تهران برای دیدن داربی هم مزید بر علت شد تا مسئولان پرسپولیس با او دیداری کوتاه داشته باشند تا مگر اینفانتینو کاری کند تا محرومیت پرسپولیس کاهش یابد. اینفانتینو هم به گواه مسئولان این باشگاه قول همکاری داد.

وکیل اشتباهی!

حالا در شرایطی که قرار است امروز رأی نهایی به باشگاه پرسپولیس اعلام شود، عنوان شده که محرومیت پرسپولیسی‌ها پابرجاست و این تیم نمی‌تواند بازیکن جدیدی بخرد. سایت تابناک که پیش‌تر هم خبر محرومیت پرسپولیس را فاش کرده بود، در مطلبی نوشته که محرومیت پرسپولیس قطعی است و نمی‌تواند بازیکن جدیدی در تابستان بخرد. این سایت البته دلیل جالبی برای شکست پرسپولیس در این پرونده اعلام کرده و نوشته است: «مدیران فعلی پرسپولیس به‌خصوص گرشاسبی، سرپرست فعلی باشگاه، طی چند ماه اخیر بارها به سوئیس سفر کردند و با تبلیغات و هیاهوی فراوان از استخدام وکیل متبحر سوئیسی سخن گفتند که بخت بخشش پرسپولیس را به میزان زیادی بالا برده است، اما اطلاعات به‌دست‌آمده حاکی از اشتباه ناشیانه این وکیل در نحوه دفاع از پرسپولیس مقابل حکم فیفاست. گویا این وکیل سوئیسی که امید زیادی به موفقیتش بسته شده بود، به جای طرح دادخواست علیه فیفا که مرجع صادرکننده حکم محرومیت بود، نام باشگاه ریزه‌اسپور را به عنوان طرف دعوا معرفی کرد که همین موضوع رسیدگی به پرونده را به کانال دیگری کشاند. گفتنی است پرسپولیسی‌ها رضایت شاکی ترک را جلب کرده‌اند و از اساس دیگر اختلافی درباره جریمه مالی وجود نداشت و حکم دو پنجره محرومیت هم متعلق به فدراسیون جهانی فوتبال می‌شد که قضات دادگاه CAS هم متوجه این اشتباه شدند. مدیران پرسپولیس که گویا در چند هفته اخیر در جریان این اشتباه بزرگ وکیل سوئیسی قرار گرفته بودند، کار را سریعا به یک وکیل آلمانی سپردند تا او پرونده را پیگیری کند اما کار از کار گذشت و دیگر شانسی برای برگرداندن رأی فیفا باقی نماند. به این ترتیب حکم محرومیت پرسپولیس از جذب بازیکن جدید تا زمستان ادامه خواهد داشت و این باشگاه که به مرحله یک‌چهارم نهایی لیگ قهرمانان راه یافته است، باید تلاش کند تا همه بازیکنان فعلی‌اش را به هر قیمتی که شده، حفظ کند».

هنوز امیدواریم

با وجود مطرح‌شدن چنین موضوعاتی که به نظر می‌رسد هم درست باشد، مسئولان باشگاه پرسپولیس همچنان معتقد هستند که نامه‌ای مبنی بر محرومیت این باشگاه به دستشان نرسیده و هنوز امیدوار هستند پندار خمارلو، مدیر روابط‌عمومی باشگاه پرسپولیس، می‌گوید: «تا این لحظه رأی دادگاه CAS به ما اعلام نشده است و موضوع بسته‌ماندن پنجره نقل و انتقالاتی باشگاه پرسپولیس صحت ندارد. طبق برنامه باید تا دهم خردادماه رأی نهایی دادگاه CAS به ما ابلاغ شود که هر زمان مرجع رسمی این حکم را اعلام کرد، به اطلاع عموم می‌رسانیم». از سوی دیگر محمدرضا حاجی‌بیگی، عضو هیئت‌مدیره باشگاه پرسپولیس، هم به شایعه عدم لغو محرومیت پرسپولیس از نقل و انتقالات تابستانی واکنش نشان داد. او که با فارس صحبت کرده، می‌گوید: «باید به اطلاع هواداران پرسپولیس برسانم که هیچ تغییری در وضعیت پرسپولیس به وجود نیامده و اتفاق خاصی هم نیفتاده است. ما هنوز هم امیدوار هستیم که اتفاقات خوبی رخ دهد، اما خبرهایی که درباره نقل و انتقالات پرسپولیس مطرح شده صحت ندارد و ما هنوز منتظر اعلام رأی خواهیم بود».

بلاتکلیفی والیبال ایران در آستانه بازی‌های آسیایی

وضعیت تیم ملی والیبال برای شرکت در بازی‌های آسیایی ۲۰۱۸ جاکارتا هنوز مشخص نیست. در شرایطی که حدود دو ماه تا آغاز بزرگ‌ترین رویداد ورزشی قاره باقی مانده، تا به الان نه اردویی برای ملی‌پوشان اعزامی به این بازی‌ها برگزار شده و نه تکلیف سرمربی این تیم مشخص شده است. همه اینها در حالی است که والیبال ایران باید از عنوان قهرمانی خود در دوره گذشته این بازی‌ها دفاع کند. با تصمیم مسئولان فدراسیون والیبال قرار بر این شده تا تیم ملی دوم والیبال ایران یعنی تیم «ب» به جاکارتا اعزام شود.

فاصله کوتاه زمانی بین پایان لیگ ملت‌ها و بازی‌های آسیایی و درپیش‌بودن مسابقات قهرمانی جهان دلیل اصلی اعزام تیم ملی «ب» در بازی‌های آسیایی این دوره عنوان شده است. احمد ضیایی، اواخر سال گذشته بعد از اینکه به ریاست فدراسیون والیبال رسید، اعلام کرد «خوان سیچلو» آرژانتینی گزینه اول فدراسیون برای سپردن هدایت تیم ملی «ب» در بازی‌های آسیایی است. سال ۲۰۱۵ هم‌زمان با نشستن رائول لوزانو بر نیمکت تیم ملی بزرگ‌سالان، فدراسیون والیبال قراردادی را هم با سیچلو برای دستیاری لوزانو و همچنین هدایت تیم ملی زیر ۲۳ سال در قهرمانی مردان آسیا و قهرمانی امیدهای جهان به امضا رساند؛ قراردادی مبهم که گفته می‌شود طولانی‌مدت بوده و پس از گذشت این دو رویداد، فدراسیون تا به الان حقوق سیچلو را ماهانه پرداخت کرده است. باوجوداین سیچلو تمایلی به قبول سرمربیگری این تیم در بازی‌های آسیایی نشان نداد و به مسئولان فدراسیون نیز پیغام داده که حاضر است به صورت توافقی قرارداد خود را لغو کند.

سیچلو که سال گذشته نتوانست با تیم زیر ۲۳ سال ایران در رقابت‌های قهرمانی بزرگ‌سالان آسیا و زیر ۲۳ سال جهان عملکرد خوبی داشته باشد، به مسئولان فدراسیون اعلام کرده است که فاصله سوم تیر تا ۲۷ مرداد برای آماده‌سازی تیم «ب» برای شرکت در بازی‌های آسیایی کافی نیست و به‌این‌دلیل ترجیح می‌دهد این مسئولیت را بر عهده نگیرد. کشمکش بر سر انتصاب اجباری سیچلو برای تیم ملی «ب» در نهایت به جایی نرسید تا اینکه او روز گذشته با ارسال نامه‌ای رسما انصراف خود را از همکاری با فدراسیون والیبال ایران اعلام کرد. سیچلو هم‌اکنون سرمربی تیم سیه‌نا در لیگ والیبال ایتالیاست.

در این شرایط با مشخص‌شدن تکلیف سیچلو، از جهانگیر سیدعباسی به‌عنوان گزینه جدی هدایت تیم «ب» در بازی‌های آسیایی ۲۰۱۸ جاکارتا نام برده می‌شود. سیدعباسی همشهری رئیس فدراسیون والیبال است و رابطه بسیار خوبی با او دارد. آخرین تجربه مربیگری سیدعباسی در سال ۹۳ با تیم شهرداری ارومیه بود که نایب‌قهرمان لیگ کشور شد. مهلت ارسال اسامی اولیه تیم‌ها برای شرکت در بازی‌های آسیایی در حالی یک‌ماه‌ونیم پیش به پایان رسید که فدراسیون والیبال با فشار مسئولان کمیته ملی المپیک، اسامی اولیه بازیکنان و اعضای کادر فنی تیم خود را اعلام کرد. گفته می‌شود این فهرست بلندبالا شامل حدود ۴۰ تا ۵۰ بازیکن است؛ اما سؤال اینجاست که ملاک انتخاب این ملی‌پوشان چه بوده است؟ چه کسی آنها را انتخاب کرده است؟ چرا در تمام مدتی که سیچلو در ایران نبوده، حقوق او پرداخت شده و به این شکل زمان از دست رفته است. اینها پرسش‌های بی‌پاسخی است که مسئولان فدراسیون والیبال تا به الان پاسخ روشنی به آن نداده‌اند.

البته این انتقاد به کمیته ملی المپیک که مسئولیت اعزام تیم‌ها را به بازی‌های آسیایی و المپیک بر عهده دارد، هم وارد است که چرا تا الان درباره وضعیت این تیم بی‌تفاوت بوده‌اند؛ تیمی که اگر بتواند مدال طلای خود را تکرار کند، سهم درخورتوجهی در ارتقای جایگاه ورزش ایران در جدول رده‌بندی این بازی‌ها خواهد داشت. بدون‌تردید باید گفت با شرایطی که برای تیم ملی «ب» به وجود آمده و ماه‌ها در وضعیت بلاتکلیف قرار گرفته، ایران کار سختی برای دفاع از عنوان قهرمانی خود داشته باشد.

عکس روز

رونمایی از بلیط بازی ایران و مراکش در جام‌جهانی ۲۰۱۸

۱۴ روز تا جام جهانی

حمایت کی‌روش از مدافعان تیم ملی

مسئولیت گل‌های خورده با یک بازیکن نیست

● شکست ایران مقابل ترکیه باعث شد برخی کارشناسان و رسانه‌ها از عملکرد خط دفاعی تیم انتقاد کنند. سرمربی تیم ملی ایران می‌گوید از بازیکنان در دیدار برابر ترکیه بسیار راضی است. او همچنین می‌گوید بازیکنان تیم ملی فوق‌العاده هستند و به کارشان سخت ادامه می‌دهند. کارلوس کی‌روش در گفت‌وگو با سایت فدراسیون فوتبال، درباره عملکرد تیم ملی برابر ترکیه، برخی انتقادها و فهرست نهایی تیم ملی صحبت کرد.

◄ ایران در شرایطی به جام جهانی رسید که در ۹ بازی پیاپی گلی دریافت نکرد، اما الان واقعیت متفاوت است. برابر ترکیه تیم ملی دو گل دریافت کرد. چگونه شما از عملکرد تیم ملی در این بازی خشنود هستید؟

من از عملکرد تیم خوشحالم به‌ویژه اگر شما آماده‌سازی و سطحی که اکنون ما بازی می‌کنیم را در نظر بگیرید. چنین مسابقات دوستانه‌ای را برگزار می‌کنیم تا دقیقا به تجربه بازی در این سطح و رویارویی با تیم باکیفیت اروپایی مثل ترکیه دست پیدا کنیم؛ تیمی که سطح متفاوتی نسبت به تیم‌های آسیایی دارد. بازیکنانم سخت کار می‌کنند. آنها فوق‌العاده هستند و ما به این راه ادامه می‌دهیم و مثل همیشه به‌عنوان یک تیم روی هر بخش از بازی کار و هر روز تلاش می‌کنیم که در دفاع بیشتر منسجم و در فاز تهاجمی هم بیشتر تأثیرگذار و نتیجه‌بخش باشیم. این هدف هر روز ماست. ضمن اینکه وقتی ما به گل می‌رسیم، این تلاش همه تیم است و وقتی هم که گل دریافت می‌کنیم، این نیز نتیجه کار همه ما در تیم است. وقتی به گل می‌رسیم، کسی ستاره نیست و وقتی هم گل می‌خوریم، مسئولیت فردی با کسی نیست.

◄ بعد از بازی برابر ترکیه همه انتقادها به سمت یک بازیکن سرازیر شد؛ روزبه چشمی. بسیاری در شبکه‌های اجتماعی او را مقصر دو گل خورده برابر ترکیه معرفی می‌کنند. فکر می‌کنید این منصفانه است؟

در تیم ما تنها ستاره وجود دارد و اسم این ستاره هم «تیم» است. بعد از این، اگر بخواهیم درباره مسئولیت‌های فردی صحبت کنیم، فقط یک نام مطرح است؛ کارلوس کی‌روش. اما صادقانه با طرز تفکری که شما گفتید، موافق نیستم. در اینجا در ترکیه ما سطح متفاوتی را تجربه کردیم؛ چیزی که دقیقا ما برای کارمان و آماده‌سازی‌مان نیاز داریم. وقتی ما با سطح متفاوتی از بازی مواجه هستیم، با سطح دیگری از اشتباهات‌مان هم روبه‌رو خواهید بود. اما این برای همه تیم ماست و بخشی از یادگیری ماست. همان‌طور که همیشه گفته‌ام، ما یا می‌بریم یا یاد می‌گیریم.

◄ پس از بازبینی دیدار برابر ترکیه، تحلیل شما از این بازی چیست؟

همان‌طور است که گفتم، من از بازیکنانم خیلی رضایت دارم. هرگز از مدافعان تیم چنین ظرفیتی برای بالا نگه‌داشتن بازی و حفظ حملات و حمایت از چهار، پنج بازیکن در خط حمله ندیده بودم. از این موضوع خیلی راضی‌ام که بازیکنان چگونه به توپ ضربه می‌زدند و از عقب بازی می‌کردند. مردم هم هرگز چنین چیزی را از مدافعان ما ندیده بودند و هرگز این اتفاق نیفتاده بود. برای اولین‌بار بود که چنین چیزی را می‌دیدیم؛ آن هم مقابل تیم باکیفیتی مانند ترکیه. این قدم بسیار بزرگ و رو به جلویی برای تیم ماست و هرگز خط دفاع ما با این کیفیت و اعتماد بازی نکرده بود و به بازیکنان خط میانی و حمله برای بالا نگه‌داشتن تیم کمک نکرده بود بنابراین من از عملکرد مدافعان خیلی راضی هستم و همچنان با انسجام تیمی‌ای که همیشه داریم، به کارمان ادامه می‌دهیم. شروع بسیار خوبی بود و من از مدیریتی که در این بازی بعد از یک هفته کار داشتیم، رضایت زیادی دارم و به کارمان ادامه می‌دهیم.

◄ درباره فهرست نهایی تیم ملی پس از این بازی ایده جدیدی وجود دارد؟

متأسفانه با توجه به تأخیر در شروع برنامه آماده‌سازی‌مان، من فقط می‌توانم فهرست نهایی را در روز چهارم ژوئن (۱۴ خرداد) اعلام کنم. تا آن زمان همه گزینه‌ها مدنظر خواهد بود. ما این کمپ را با ۲۴ بازیکن شروع کردیم و چهار بازیکن را هم در فهرست انتظار داریم که متأسفانه به دلیل محدودیت‌های لجستیکی نتوانستند در اینجا حضور داشته باشند.

نقل و انتقالات

قلی‌زاده رسما به شارلووا پیوست
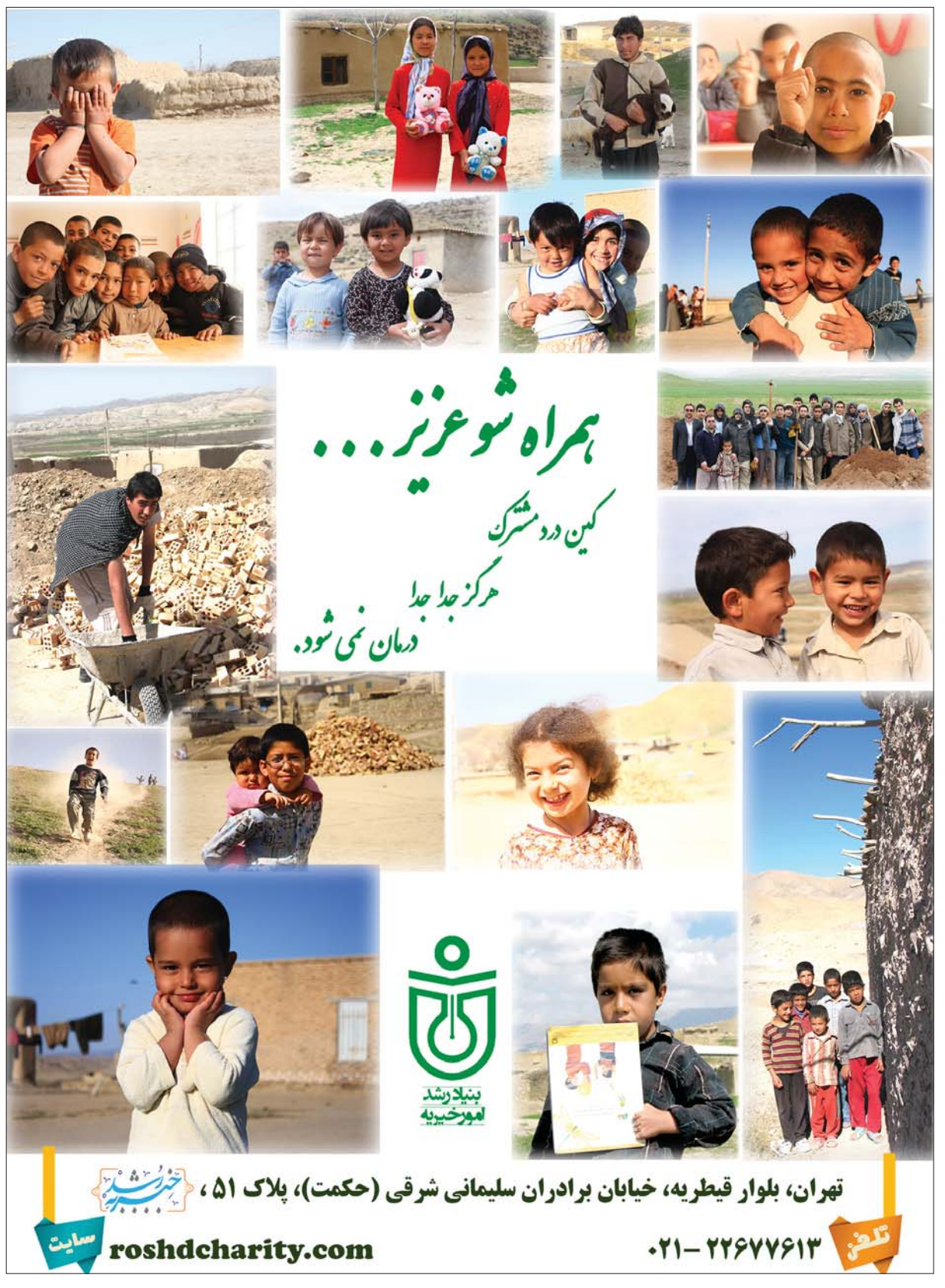
● مهاجم سابق باشگاه سایپا با عقد قراردادی دوساله به عضویت شارلووای بلژیک در آمد. به گزارش ایسنا، علی قلی‌زاده، ملی‌پوش تیم فوتبال سایپا، که عملکرد درخشانی در لیگ هفدهم نشان داد، با عقد قراردادی به تیم شارلووای بلژیک پیوست. طبق اعلام باشگاه شارلووا، بازیکن تیم ملی فوتبال ایران در این تیم بلژیکی هم‌بازی کاوه رضایی شد. این تیم قرار است امید نورافکن، هافبک استقلال، را نیز در اختیار بگیرد. قرارداد مهاجم سابق سایپا با شارلووای بلژیک دوساله است.