گذر

نامه جدید توکلی به روحانی:

امتیاز ویژه ۶۵۰میلیون‌یورویی همان «رانت» است

● **مهر:** احمد توکلی پس از رای دیوان محاسبات درباره پرونده ۶۵۰میلیون‌یورویی و اظهارنظر دو عضو کابینه دراین‌باره به رییس‌جمهور نامه نوشت و خطاب به حسن روحانی گفت: مگر امتیاز ویژه غیر از رانت است که در ماده ۵۲ مذکور ممنوع شده است؟ یا اگر دولتی‌ها امر ممنوعی را مرتکب شوند، تخلف نکرده‌اند؟ اساسا تا دادستان احراز تخلف نکند، تعلیق چه معنا دارد؟

در نامه احمد توکلی به رییس‌جمهور درباره پرونده ۶۵۰میلیون‌یورویی آمده است: در تاریخ سوم آبان‌ماه ۱۳۹۲ در نامه‌ای به استحضار شما رساندم که در حالی‌که ده‌ها کشتی حامل کالای اساسی برای مدت‌های مدیدی که گاه به ۱۰ماه می‌رسید، در بندر معطل تخصیص ارز بوده‌اند و اگر ارزی تخصیص می‌یافت از چین با هزینه بالای انتقال و زمان حدود یک‌ماه و بیشتر بود، به تاجری که سهم اصلی را در بازار خوراک دام و طیور داشت، به‌طور استثنایی از ترکیه ارز سهل‌الوصول و بسیار کم‌هزینه‌تر اختصاص یافت. در تاریخ ۱۹ آذرماه ۱۳۹۲ در نامه بعدی به جنابعالی خبر دادم که با همان تاجر تفاهمنامه‌ای امضا شده است که بر اساس آن وی به‌طور استثنایی امکان تخلیه، ترخیص، عرضه و فروش را پیش از تخصیص ارز پیدا می‌کند و هشدار دادم این استثناء غیرقانونی است و قدرت انحصاری وی را بالا می‌برد و این در بازار کالاهای اساسی خطرناک‌تر از سایر بازارهاست. گزارش حسابرسان اطلاعات بیشتری هم پیرامون موضوع ارایه داد. از جمله اینکه تفاهمنامه با دوبرابرکردن سهم این تاجر خاص از بازار، بر قدرت انحصاری وی افزوده است یا اینکه قیمت واردات تاجر خاص در سال ۹۲ از میانگین قیمت واردات سایر تجار در کنجاله، ذرت و جو به‌ترتیب ۹، ۱۱و ۱۴درصد بیشتر بوده است. اگر همین رانت را برای ۶۵۰میلیون حساب کنیم، ۷۰میلیون یورو اضافه گرفته که مابه‌التفاوت یورو سه‌هزارو۵۰۰ مبادله‌ای با چهارهزارو۲۵۰ آزاد، از ۵۰میلیاردتومان بالا می‌زند. سرانجام دادستان دیوان محاسبات، اعطای امتیاز ویژه و نقض ماده ۵۲ قانون اجرای سیاست‌های کلی اصل ۴۴ را تایید کرد. پس از اعلام نظر دادستان، دو عضو کابینه روز چهارشنبه یکم مردادماه ۹۳ بعد از جلسه دولت در این‌باره، سخنان خلاف واقع و نسنجیده‌ای ابراز کردند. وقتی قاضی با قبول اسناد کارشناسان و پس از استماع دفاع وزیر و رییس کل بانک مرکزی اعلام نتیجه می‌کند که: «انعقاد تفاهمنامه موصوف... خارج از رویه مورد عمل و از مصادیق امتیاز ویژه محسوب می‌شود» مگر امتیاز ویژه غیر از رانت است که در ماده ۵۲ مذکور ممنوع شده است؟ یا اگر دولتی‌ها امر ممنوعی را مرتکب شوند تخلف نکرده‌اند؟ اساسا تا دادستان احراز تخلف نکند تعلیق چه معنا دارد؟ تا پیش از اعلام نظر دادستان دیوان اگر مردد بودند حالا دیگر با مدعی طرف نیستند بلکه با مقام قضایی طرفند، اینجا لااقل باید خاضع باشند. یکی از آقایان مدعی شده که در زمان امضای تفاهمنامه «انبارهای کشور تهی بوده و در بدترین شرایط ذخیره‌سازی» بودیم. دیگری امضای تفاهمنامه را ناشی از ضرورت پرکردن انبارها، خوانده، در حالی که در نامه شماره ۱/۹۲/۱۵۴۸۲۷ مورخ ۹۲/۸/۱۲ گمرک جمهوری اسلامی ایران که ۱۷روز پیش از امضای تفاهمنامه، به وزیر امور اقتصادی و دارایی می‌نویسد «بیش از یک‌میلیون‌و۱۵۰هزارتن انواع کالاهای اساسی متعلق به ۳۰ شرکت در انبارهای گمرک رسوب کرده و ضروری است هرچه سریع‌تر ترخیص گردد» باز هم می‌توانند برای دفاع از رانت‌خواری، تهی‌بودن انبارها را بهانه کنند؟

افت ۹ درصدی نرخ دلار در ۳ماه اول امسال

● **مهر:** بر اساس گزارش بانک مرکزی متوسط نرخ دلار در بازار آزاد در خردادماه امسال سه‌هزارو۲۵۸ تومان اعلام شد، همچنین متوسط قیمت فروش یک‌دلار آمریکا در سه‌ماه اول امسال نسبت به دوره مشابه سال قبل ۹/۰درصد کاهش یافته است. بر اساس جدیدترین آمارهای بانک مرکزی در خردادماه ۹۳ متوسط قیمت فروش یک سکه تمام بهار آزادی در بازار آزاد شهر تهران با طرح قدیم به ۹۶۱هزارو۴۱۳تومان و با طرح جدید ۹۶۳هزارو۸۶۳تومان رسید که در مقایسه با ماه قبل هریک ۳/۹ درصد و نسبت به ماه مشابه سال قبل به ترتیب ۲۴/۱ درصد و ۲۵/۸ درصد کاهش نشان می‌دهد. همچنین در سه‌ماهه اول سال ۹۳ متوسط قیمت فروش یک سکه طرح قدیم ۹۷۶هزارو۴۸تومان و طرح جدید ۹۷۸هزارو۸۶۷تومان بود که نسبت به دوره مشابه سال گذشته به ترتیب ۲۵/۱ درصد و ۲۶/۵ درصد کاهش یافته است. در خردادماه ۹۳ متوسط قیمت فروش یک‌دلار آمریکا و یک‌یورو در بازار آزادشهر تهران به ترتیب سه‌هزارو۲۵۸تومان و چهارهزارو۴۵۵تومان بود که نسبت به ماه قبل به ترتیب ۱/۱ درصد و ۲/۱ درصد و در مقایسه با ماه مشابه سال ۹۲ به ترتیب ۹/۰ درصد و ۵/۲ درصد کاهش داشته است. در سه‌ماه اول سال ۹۳ متوسط قیمت فروش یک‌دلار آمریکا و یک یورو در بازار آزاد شهر تهران به ترتیب سه‌هزارو۲۲۵تومان و چهارهزارو۴۳۸تومان بود که نسبت به دوره مشابه سال قبل به ترتیب ۹/۰ درصد و ۴/۵درصد کاهش داشته‌است.

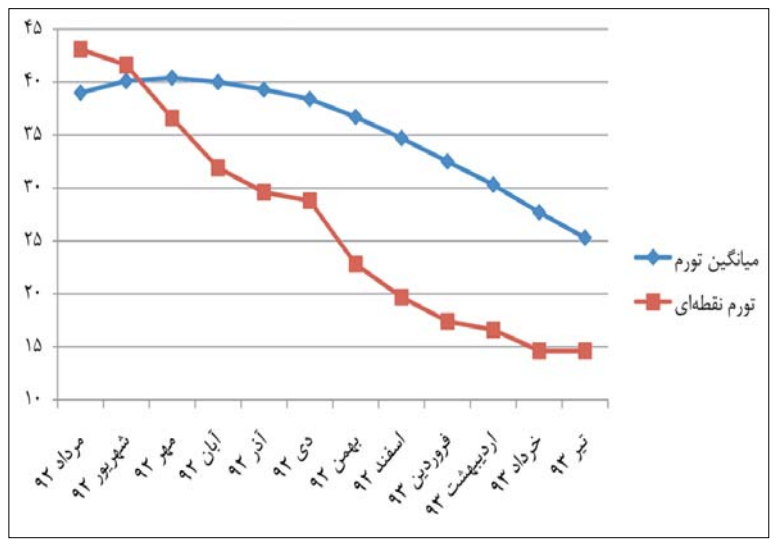

دولت وعده آخر سال را ۴ماهه محقق کرد

تورم به ۲۵ درصد رسید

شرق: تورم یک‌ساله منتهی به تیرماه به ۲۵/۳درصد رسید. این عدد درحالی به طور رسمی از سوی بانک مرکزی برای تیرماه امسال عنوان می‌شود که دولت در نظر داشت عدد ۲۵ درصد را تا پایان سال محقق کند. خلاصه نتایج به دست‌آمده از شاخص بهای کالاها و خدمات مصرفی در مناطق شهری ایران بر اساس سال پایه ۱۰۰=۱۳۹۰ نشان می‌دهد شاخص بهای کالاها و خدمات مصرفی در مناطق شهری ایران در تیرماه ۱۳۹۳ به عدد ۱۹۶/۸ رسید که نسبت به ماه قبل ۱/۴ درصد افزایش یافت. همچنین تورم نقطه‌به‌نقطه یعنی شاخص مذکور در تیرماه ۱۳۹۳ نسبت به ماه مشابه سال قبل معادل ۱۴/۶ درصد افزایش داشته و نرخ تورم در ۱۲ماه منتهی به تیرماه ۱۳۹۳ نسبت به ۱۲ماه منتهی به تیرماه ۱۳۹۲ معادل ۲۵/۳ درصد است. این درحالی است که نرخ تورم در پایان خردادماه امسال نسبت به پایان خردادماه سال گذشته، ۲۷/۷ درصد اعلام شده بود.

نکته قابل‌توجه در گزارش اخیر بانک مرکزی آن است که در حالی که نرخ تورم نقطه به نقطه در ماه‌های اخیر همواره روندی نزولی داشت، اما در تیرماه این روند متوقف شده است.

با این حال هرچند از یک سو کاهش رشد قیمت‌های عمومی به‌عنوان یک اولویت دارای اهمیت زیادی است و کنترل آن باعث خرسندی عموم جامعه خواهد بود اما از سوی دیگر باید به عللی که موجبات این کاهش را فراهم آورده است نیز گوشه چشمی داشت. به بیان ساده‌تر باید ببینیم دولت به چه قیمتی تورم را توانسته تا این سطح کنترل کند.

بررسی سیاست‌های یک‌ساله دولت یازدهم نشان می‌دهد که مدیریت منابع و مصارف شاخص‌ترین برنامه دولت بوده و تمام توجه دولت به کنترل رشد قیمت‌ها معطوف بوده است. همانطور که مرکز پژوهش‌های مجلس نیز بر این موضوع تاکید داشته و به‌عنوان اصلی‌ترین سیاست دولت در تحلیل خود از بسته رکود تورمی حسن روحانی عنوان کرده است.

از زاویه دیگر می‌توان اینگونه عنوان کرد که دولت سیاست‌های خروج از رکود را در طول یک سال گذشته به فراموشی سپرده و نه‌تنها برای از بین رفتن رکود تولید در کشور اقدامی انجام نداده بلکه با انقباض سیاست‌های پولی بر روند منفی آن افزوده است.

این موضوع حتی چندی پیش مورد تاکید رییس کمیسیون اقتصاد کلان مجمع‌تشخیص‌مصلحت‌نظام نیز قرار گرفته است. مجید قاسمی با تاکید بر اینکه رییس‌جمهور منابع بانکی و بانک مرکزی را خط قرمز دولت اعلام کرده است، گفت: تورم به‌قیمت تشدید رکود کاهش یافته است. وی درباره اجرای اقتصاد مقاومتی و تقویت بهره‌وری همزمان با کاهش تورم، اظهار کرد: اگر تا الان تورم کاهش یافته است به‌قیمت تشدید رکود کاهش یافته است، البته واقعا رفتار دولت در ارتباط با مسایل پولی قابل تقدیر و تشکر است. قاسمی همچنین پایه پولی و منابع بانک مرکزی را حریم و خط قرمز دولت اعلام کرد و افزود: این موضوع بسیار مهم است چراکه عمده‌ترین دلیلی که طی سال‌های اخیر در اقتصاد ما رخ داد به این خاطر بود که ما به منابع بانک مرکزی دست‌اندازی کردیم. وی با تاکید بر اینکه دولت کاملا منابع بانکی را حریم می‌داند و در این خصوص خط قرمز تعیین کرده است، ادامه داد: «در جلسه با آقای رییس‌جمهور وقتی بحث خروج از رکود و ضرورت افزایش سرمایه‌گذاری مطرح شد ایشان خیلی جدی تاکید کردند که منابع بانک مرکزی خط‌قرمز است.»

تمرکز روی هزینه‌ها؛ فراموشی درآمدها

علی قنبری، کارشناس اقتصادی

رییس‌جمهور در برنامه‌های خود بارها اعلام کرده بود که کنترل تورم از اولویت‌های دولت خواهد بود و در همین چارچوب نیز با اتخاذ سیاست‌های پولی انقباضی توانست تورم را از ابتدای استقرار دولت ۱۵درصد کاهش دهد. به‌خوبی به خاطر داریم که در مرداد ۹۲ کشور با تورمی ۴۰درصدی روبه‌رو بوده در عین اینکه اقتصادمان نیز در رکودی عمیق فرو رفته بود. دولت یازدهم توانست تورم ۴۰درصدی را به صورت قابل‌توجهی کاهش دهد اما در مقابل برای خروج از رکود، برنامه موفقی به مرحله اجرا گذاشته نشد. دولت سیاست‌های انقباضی و کنترل نقدینگی را در صدر برنامه‌هایش قرار داد ولی سیاست‌های طرف عرضه یعنی حمایت از تولید، سرمایه‌گذاری و برون‌رفت از رکود مورد عنایت دولت نبوده است. امیدواریم با بسته جدیدی که دولت درخصوص راه‌های برون‌رفت از رکود تورمی ارایه داده، بتوان رونق بیشتری را برای اقتصاد شاهد بود. نیاز به گفتن نیست که هر چقدر رکود ادامه‌دار باشد بر رونق اقتصادی و میزان درآمدهای مردم اثر خواهد گذاشت. به عبارت دیگر دولت در طول یک‌سال اخیر کاهش قیمت‌ها را مدنظر قرار داده ولی به فکر افزایش درآمدها و سطح رفاه زندگی نبوده است.

مرکز پژوهش‌های مجلس منتشر کرد

بسته خروج از رکود دولت در بوته نقد

شرق: روز گذشته مرکز پژوهش‌های مجلس در گزارشی بسته خروج از رکود دولت را به نقد گذاشت.

در این گزارش آمده است: در مدت کوتاهی که دولت فعلی مسوولیت را به عهده گرفته بیشتر تلاش این نهاد معطوف به سه امر مهم مدیریت منابع و مصارف بودجه، ایجاد ثبات اقتصادی (به معنای کاهش ناطمینانی) و کنترل تورم بوده که در هر سه موضوع هم توفیقات نسبی حاصل شده است. با این حال، در موضوع رکود در این مدت اقدام موثری صورت نگرفته و حتی رویکرد کلی دولت برای خروج از وضعیت رکودی، مشخص نبوده است.

ارایه تحلیل منسجم، در چارچوب نظریه اقتصادی

این ویژگی از مهم‌ترین ویژگی‌های گزارش ارایه‌شده در دولت است تحول جدی در سیاستگذاری اقتصادی کشور در قوه‌مجریه را نشان می‌دهد.

نقش محوری تحریم در گزارش دولت

در این گزارش کاهش تولید و صادرات نفت به عنوان شوک یا تکانه اصلی بروز رکود تورمی در نظر گرفته شده و پدیده‌های مرتبط با آن از جمله کاهش واردات واسطه‌ای و سرمایه‌ای، کاهش مخارج عمرانی دولت و افزایش نرخ ارز به عنوان مکانیسم‌های انتشار آثار تکانه به سایر بخش‌ها بیان شده‌اند بنابراین مساله تحریم در این تحلیل نقش محوری دارد.

تاکید به انحراف قیمت‌های کلیدی

در گزارش دولت وابستگی تولید به واردات، وابستگی تامین مالی بنگاه‌ها به بانک‌ها، وابستگی تولید به انرژی و وابستگی بودجه دولت به نفت به عنوان عوامل اصلی زمینه‌ساز رکود تورمی شناسایی شده‌اند که در تحلیل‌های مرتبط دلیل حداقل سه عامل از این چهار عامل قیمت‌های کلیدی (نرخ ارز، نرخ سود بانکی و قیمت انرژی) بیان شده است. در تحلیل وابستگی تولید به واردات بر تثبیت نرخ ارز اسمی در سنوات گذشته تاکید شده است. در وابستگی تامین مالی بنگاه‌ها به بانک بر منفی‌بودن نرخ سود حقیقی و در وابستگی تولید به انرژی بر پایین‌بودن قیمت حامل‌های انرژی تاکید شده است.

تمرکز گزارش بر مقدورات و ابزارهای سیاستی در اختیار دولت

در این گزارش به‌طور ملموس دولت بر ابزارها و روش‌هایی برای خروج از رکود تورمی تاکید کرده که تقریبا در اختیار دولت بوده و اراده دولت بر انجام آن می‌تواند تا حد زیادی تضمینی برای تحقق آنها (فارغ از اینکه نتیجه موردنظر رخ می‌دهد یا خیر) باشد. سیاست‌هایی از قبیل کنترل رشد نقدینگی، تجهیز منابع مالی، انتخاب بخش‌های پیشرو، تخصیص منابع بودجه عمومی، تشویق صادرات و... از جمله عواملی هستند که تا حد زیادی دست دولت برای انجام آن باز است.

تاکید بر تلاش دولت برای کاهش ناطمینانی

در گزارش دولت تاکید ملموسی بر کاهش بی‌ثباتی‌های اقتصاد کلان از طریق تغییر روند مذاکرات هسته‌ای و کنترل روند افزایش تحریم‌های اقتصادی، مدیریت تلاطمات بازار ارز و ایجاد انضباط بودجه‌ای صورت گرفته است که کاملا قابل پذیرش بوده است.

تاکید بر تلاش دولت برای کنترل رشد پایه پولی

در گزارش دولت به‌صراحت بر نقش مسلط این سیاست بر کنترل تورم تاکید شده است. با این حال، شواهدی وجود دارد که بیش از آنکه اعمال سیاست‌های اقتصادی در کاهش نرخ تورم تاثیرگذار باشد، این کاهش متاثر از روند طبیعی ادامه سیکل تجاری است که آغازگر آن، تحریم نفتی بوده است. این مساله حتی با منطق تحلیلی دولت در گزارش ارایه‌شده نیز قابل استنباط است. تورم نقطه‌به‌نقطه پس از چنددوره افزایش قابل‌توجه در نتیجه اجرای مرحله اول هدفمندکردن یارانه‌ها رو به کاهش گذاشته و در حال تخلیه اثر هدفمندی بود که شوک ارزی ناشی از تحریم‌ها مجددا روند افزایشی را به آن تحمیل کرده است. این روند نیز تا خردادماه ۱۳۹۲ ادامه یافته است تا جایی که پس از آن (عمدتا به دلیل تثبیت نرخ ارز) روند کاهشی به خود می‌گیرد. به عبارت دیگر نرخ تورم به همان دلیل که در دوره ۱۳۹۰ تا ۱۳۹۲ افزایش یافته است (یعنی تغییر نرخ ارز) باید کاهش می‌یافت که اتفاق افتاده است. البته ممکن است کنترل پایه پولی نیز این روند نزولی را تقویت کرده باشد، اما کاهش نرخ تورم حتی با وجود روند قبلی افزایش پایه پولی هم کاملا مورد انتظار بوده است.

علاوه بر این، تحلیل گزارش دولت از شرایط اقتصادی کشور نیز با این تحلیل از تورم، سازگاری بیشتری دارد تا با کنترل پایه پولی به‌عنوان عامل مسلط، واضح است که در یک سیکل تجاری، تورم و تولید هردو مسیر متناسب را طی می‌کنند که هم‌جهتی یا عدم هم‌جهتی این‌دو به ماهیت شوک اولیه و سایر سازوکارهای موثر در ماهیت سیکل تجاری بستگی دارد. اما در جایی که بحث تغییر متغییرها در طول زمان مطرح باشد (که در اینجا تحولات تورم مدنظر است)، مکانیسم‌های انتقال، اهمیت پیدا می‌کند. اگر این مکانیسم‌های انتقال که اثر شوک در یک دوره را به دوره‌های بعدی منتقل می‌کنند ماهیت طرف عرضه داشته باشند انتظار می‌رود همچنان که رکود عمیق‌تر می‌شود تورم نیز افزایش یابد، اما اگر ماهیت آنها طرف تقاضا باشد انتظار می‌رود که با تعمیق رکود، نرخ تورم کاهش یابد. اتفاقا در گزارش دولت عمده این عوامل (کاهش پس‌انداز و سرمایه‌گذاری، کاهش مصرف و تقاضای کل و حتی تنگناهای مالی بانک‌ها) ماهیت تحریک‌کنندگی طرف تقاضا را دارند.

تاکید بر توقف مسیر رکودی

در این گزارش تاکید شده برخی شواهد حاکی از رونق نسبی و بهبود شرایط تولید در نیمه دوم سال ۱۳۹۲ و ماه‌های اولیه سال ۱۳۹۳ است. برای این مدعا به بهبود تجارت خارجی اشاره شده اما شواهد موجود از سال ۱۳۹۲ نشان می‌دهد شرایط به‌طور نسبی حتی از سال ۱۳۹۱ نیز بدتر شده است (باوجود آنکه سرجمع نرخ رشد اقتصادی، کمتر منفی است) همان‌طور که جدول شماره یک نشان می‌دهد، وضعیت بخش‌های خدمات، ساختمان و سایر فعالیت‌های صنعتی (به‌جز وسایل نقلیه موتوری) که سهم بالایی در اشتغال‌زایی دارند، در ۹ماهه اول سال ۱۳۹۲ نسبت به مدت مشابه سال قبل بدتر شده است. در مجموع نیز رشد ۹ماهه تولید ناخالص داخلی بدون احتساب بخش نفت و وسایل نقلیه موتوری در سال ۱۳۹۲ نسبت به مدت مشابه سال قبل کاهش یافته است.

ارزیابی جهت‌گیری دولت برای برون‌رفت از رکود

در قسمت پایانی گزارش که البته مهم‌ترین قسمت آن نیز است جهت‌گیری‌های کلی برای خروج از رکود تورمی بیان شده است. در این قسمت عوامل اولیه خروج از رکود، عوامل انتشاردهنده، عوامل زمینه‌ساز و عوامل انتقال‌دهنده در طول زمان به‌تفکیک بیان شده‌اند. حسن مهم آن مشخص‌شدن جهت‌گیری عملی دولت است که می‌تواند به‌عنوان خط‌کشی برای اقدامات بعدی دولت (از جمله تدوین لایحه حمایت از تولید) عمل کند. اما ضعف‌هایی نیز بر آن مترتب است:

۱- هرچند ارتباط شکلی این بخش با گزارش از بخش‌های قبلی مشخص است و هر دو در قالب نظریه ادوار تجاری بیان شده‌اند، اما ارتباط محتوایی آنها جز در عوامل زمینه‌ساز به این وضوح مشخص نیست.

۲- مشخص نیست بر چه اساسی بخش‌های پیشرو که حمایت مالی از آنها به عنوان تکانه اولیه خروج از رکود تشخیص داده شده است، انتخاب شده‌اند. در حالی که در اقتصاد ایران معمولا بخش نفت و گاز به‌عنوان بخشی که کمترین مبادلات واسطه‌ای با سایر بخش‌ها را دارد شناسایی شده و کمترین سهم در رشد اقتصادی دهه‌های اخیر را داشته است، مشخص نیست که چرا به‌عنوان بخش پیشرو در نظر گرفته شده است.

۳- محدودیت‌های احتمالی در راستای عملیاتی‌شدن جهت‌گیری‌های کلی مشخص نشده است. با توجه به محدودیت‌های فعلی در حوزه منابع بانکی، ارزی و بودجه‌ای، تامین مالی بنگاه‌ها توسط سیستم بانکی، تسهیل دسترسی به ارز و افزایش مخارج عمرانی دولت به‌عنوان محورهایی از جهت‌گیری فوق ذکر شده است.

۴- برخی تناقضات در راهکارهای پیشنهادی مشاهده می‌شود که رفع آنها ممکن است نیازمند ارایه توضیحات تکمیلی باشد.

۵- در این گزارش سطوح مختلف پیشنهادها از نظر هدفگذاری زمانی (کوتاه‌مدت، میان‌مدت و بلندمدت) از یکدیگر تفکیک نشده که با توجه به ماهیت متفاوت آنها می‌تواند در عمل، مشکلات اجرایی را موجب شود.

۶- برخی راهکارهای پیشنهادی برای برون‌رفت از رکود تورمی به پشتوانه تحلیل ارایه‌شده در گزارش منتشرشده دولت (با فرض پذیرش استدلال‌های آن) قابل‌پذیرش است، اما بخش مهمی از آن هم مستلزم استدلال‌های مجزاست که در این گزارش منتشرنشده و لازم است اسناد پشتیبان آن انتشار یابد تا امکان ارزیابی علمی و منصفانه آنها فراهم شود.

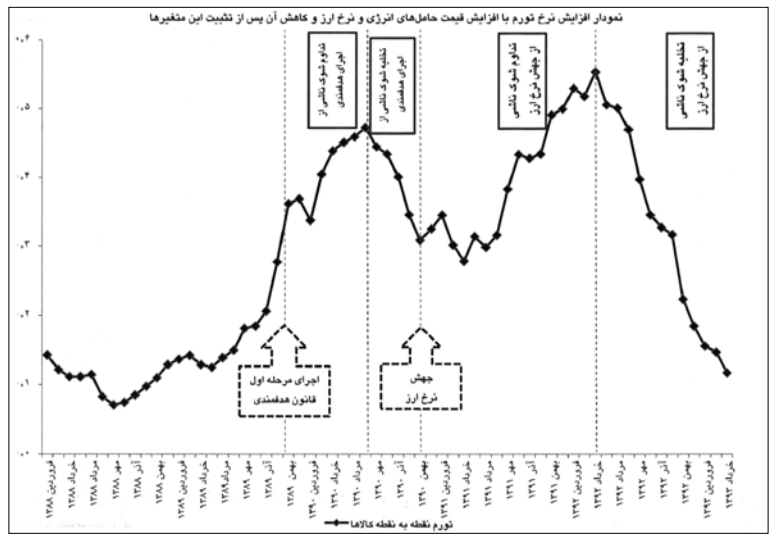

جدول ۲- اهمیت بخش نفت در رشد اقتصادی و مبادلات واسطه‌ای بین‌بخشی ایران

فعالیت	سهم از رشد اقتصادی (۱۳۹۰-۱۳۸۰)	سهم مبادلات واسطه‌ای از ستانده بخش
گروه کشاورزی	۰/۲۰	۳۸/۷
گروه نفت	۰/۴۰	۲/۵
معدن	۰/۶۰	۶۶/۵
صنعت	۱/۱۰	۴۹/۰
برق، گاز و آب	-	۳۱/۳
ساختمان	-	۲۲/۰
گروه خدمات	۳/۴۰	۳۸/۷
تولید ناخالص داخلی به‌قیمت پایه	۵/۴۰	-

جدول ۱- رشد تولید ناخالص داخلی به تفکیک فعالیت‌های اقتصادی

نام فعالیت	۱۳۹۰-۱۳۸۰	۱۳۹۱		۱۳۹۲			
		۹ماهه	سال	فصل ۱	فصل۲	فصل ۳	۹ ماهه
گروه کشاورزی	۲/۵	۳/۸	۳/۷	۷/۰	۷/۲	-۰/۸	۵/۲
گروه نفت	۱/۹	-۳۹/۷	-۳۷/۴	-۲۱/۶	-۲/۳	-۱۱/۴	-۱۲/۶
گروه صنایع و معادن	۶/۸	-۷/۳	-۶/۴	-۸/۲	-۷/۳	-۳/۴	-۶/۳
معدن	۱۲/۰	-۵/۲	-۲/۵	۴/۳	-۳/۸	-۱۰/۱	-۳/۰
صنعت	۷/۴	-۹/۱	-۸/۵	-۱۰/۴	-۸/۵	-۳/۸	-۷/۵
ساخت وسایل نقلیه موتوری	-	-۵۰/۸	-۴۹/۱	-۵۲/۷	-۲۸/۳	-۵/۴	-۳۰/۲
سایر فعالیت‌های صنعتی	-	۲/۱	۲/۴	۳/۷	-۳/۰	-۱/۸	-۰/۵
برق، گاز و آب	۶/۷	۰/۴	۱/۱	۳/۱	۶/۱	۶/۰	۵/۱
ساختمان	۵/۰	-۴/۷	-۳/۶	-۷/۸	-۸/۱	-۳/۶	-۶/۵
گروه خدمات	۶/۶	-۰/۲	۱/۱	-۰/۵	-۲/۸	-۳/۹	-۲/۴
(کارمزد احتسابی)	۹/۰	-۰/۳	-۲/۶	-۲۱/۹	-۱۵/۸	-۱۰/۲	-۱۵/۹
تولید ناخالص داخلی به قیمت پایه	۵/۴	-۸/۳	-۶/۸	-۳/۹	-۲/۳	-۴/۲	-۳/۴
تولید ناخالص داخلی (بدون نفت و وسایل نقلیه)	۴/۷	۰/۲	۰/۹	۱/۹	-۱/۴	-۲/۹	-۰/۹

ماخذ: بانک مرکزی

خبر

سفر ویژه هیات ایرانی به ریاست «سیف» به چین

«فاینانس چینی» از تعلیق موقتی خارج می‌شود

● **مهر:** تازه‌ترین خبرها از اعزام هیات ویژه‌ای از سوی ایران به سرپرستی ولی‌الله سیف، رییس کل بانک مرکزی به کشور چین در روزهای آینده حکایت دارد تا شاید در این سفر بسیار مهم، موضوع بازگشایی فاینانس به‌جای طلب ۱۸میلیاردیورویی هم برای همیشه تعیین‌تکلیف شود، ضمن اینکه خبر می‌رسد هم‌اکنون ۸۰ پروژه تعریف‌شده برای استفاده از فاینانس وجود دارد. اگرچه قرار بر این بود چینی‌ها به‌جای طلب ۱۸میلیاردیورویی ایران بابت پول نفت، دو تا سه‌برابر این مبلغ را برای پروژه‌های ایرانی فاینانس اختصاص دهند اما هفته قبل خبر تعلیق موقتی فاینانس چینی توسط بانک مرکزی منتشر شد. اسدالله عسگراولادی، رییس اتاق بازرگانی مشترک ایران و چین با تایید خبر اعزام تیم ویژه از بانک مرکزی به سرپرستی ولی‌الله سیف، رییس کل بانک مرکزی گفت: در قراردادهایی که ایران در زمینه انرژی با چین دارد، مبلغی از پول خریدهای چینی باید به‌صورت نقدی و مبلغ دیگری از رقم قرارداد را کالا وارد کند اما ایران برای این مبلغ نقدی، آنقدر کالا سراغ ندارد که بخواهد واردات کالا انجام دهد، بنابراین مقرر شد تا این مبلغ به صورت فاینانس در اختیار پروژه‌های ایرانی قرار گیرد.

رایزنی با ۵ کشور برای سرمایه‌گذاری در مناطق آزاد

● **فارس:** معاون سرمایه‌گذاری شورایعالی مناطق آزاد تجاری گفت: رایزنی‌هایی در چندماه گذشته با سرمایه‌گذاران ژاپنی، اتریشی، ایتالیایی، آلمانی و چینی برای سرمایه‌گذاری در مناطق آزاد انجام شد. محمد معزالدین با اشاره به ضرورت جذب سرمایه‌گذار خارجی در مناطق آزاد تجاری اظهار کرد: مناطق آزاد مزیت‌های زیادی در حوزه سرمایه‌گذاری دارند و در چندماه گذشته رایزنی‌هایی با سرمایه‌گذاران ژاپنی، اتریشی، ایتالیایی، آلمانی و چینی برای سرمایه‌گذاری داشته‌ایم.

ایجاد یگان حفاظت اراضی در سازمان ملی زمین و مسکن

● **شرق:** بر اساس طرح اولیه ارایه‌شده به ستاد کل نیروهای مسلح، نیروی انتظامی موافقت کرد یگان حفاظت اراضی در سازمان ملی زمین و مسکن به‌صورت آزمایشی به مدت سه‌سال ایجاد شود.

عدم کسر حق بیمه از بن نقدی ابلاغ شد

● **مهر:** با ارسال نامه معاون روابط کار وزارت تعاون، کار و رفاه اجتماعی، مصوبه شورایعالی کار مبنی بر عدم کسر حق بیمه از کمک‌هزینه اقلام خانوار به تامین‌اجتماعی، ابلاغ شد.

تدابیر بنزینی برای دور دوم سفرهای تابستانی

● **ایسنا:** در آستانه دور دوم سفرهای تابستانی، میزان ذخیره بنزین کشور به ۱/۸ میلیاردلیتر رسیده و آنطور که معاون شرکت ملی پالایش و پخش فرآورده‌های نفتی کشور اعلام کرده برای تامین بنزین سفرهای تابستانی جای نگرانی نیست. شاهرخ خسروانی، معاون مدیرعامل شرکت ملی پالایش و پخش فرآورده‌های نفتی کشور با بیان اینکه ذخایر کنونی بنزین کشور به بیش از یک‌میلیاردو۸۰۰میلیون لیتر رسیده است، گفت: با توجه به افزایش پنج‌میلیون لیتری تولید بنزین در سال جدید و واردات بنزین یورو۴، میزان ذخایر بنزین در شرایط مطلوب حفظ خواهد شد. وی تصریح کرد: برنامه شرکت ملی پالایش و پخش بر این است که بخش زیادی از بنزین تولیدی کشور را با استاندارد یورو۴، تولید و توزیع کند.

بازار . یکشنبه ۵ مرداد

طلاو سکه *	قیمت
طرح جدید	۹۵۵۸۰۰
طرح قدیم	۹۵۴۰۰۰
نیم	۴۷۹۰۰۰
ربع	۲۸۰۰۰۰
گرمی	۱۷۷۰۰۰
گرم ۱۸ عیار	۹۷۶۰۰
اونس * (دلار)	۱۳۰۹

قیمت انواع سکه و طلا در بازار رسمی
قیمت در ساعت ۱۸

ارز *	قیمت(تومان)
دلار آمریکا	۳۱۴۰
یورو	۴۲۶۰
پوند	۵۳۴۰
درهم	۸۵۶

* نرخ انواع ارز در صرافی‌های مجاز تهران

عنوان شاخص	مقدار	تغییر (درصد)
کل	۷۴۸۴۸	۰/۰۱
۳۰ شرکت بزرگ	۳۵۴۶/۷	۰
آزاد شناور	۸۵۸۱۶/۳	-۰/۰۵
بازار اول	۵۵۴۴۲	-۰/۰۱
بازار دوم	۱۴۵۳۵۴/۳	۰/۰۶
صنعت	۶۲۸۷۰/۹	۰/۰۴