خبر

دومین نامه پروین به وزارت ورزش

● علی پروین دومین نامه خود را به وزارت ورزش نوشت تا تکلیف این باشگاه مشخص شود. به گزارش فارس، پس از نامه وزارت ورزش‌وجوانان به باشگاه پرسپولیس مبنی بر اینکه مدیران و هیات‌مدیره جدید حق عقد هیچ‌گونه قراردادی را ندارند کارهای علی پروین یکی پس از دیگری روی زمین ماند. از همین‌رو پروین دومین نامه خود را به وزارت ورزش پس از اعتراض‌های بازیکنان پرسپولیس نوشت. در این نامه پروین گزارش کاملی از هزینه‌های خود تا امروز در باشگاه را اعلام کرد و همچنین اعلام کرد که مبلغی پول بابت پرداخت بدهی بازیکنان آماده است و اگر این پول پرداخت نشود امکان دارد در سه‌بازی آینده خطر قرمزپوشان را تهدید کند. در همین رابطه امیررضا خادم، مسوول واگذاری دو باشگاه استقلال و پرسپولیس و معاون وزیر ورزش‌وجوانان خبر داد که اولویت وزارت ورزش و جوانان سپردن مدیریت باشگاه پرسپولیس به یکی از بزرگان این باشگاه است: «با توجه به شنیده‌ها، بزرگان پرسپولیس به اداره و مدیریت کلان باشگاه علاقمند هستند. از نظر وزارت ورزش‌وجوانان هم این بزرگان در اولویت قرار دارند.» امروز جلسه‌ای درباره این موضوع برگزار می‌شود و خادم تاکید کرد بحث دیگری که در جلسه امروز مطرح می‌شود، حضور یکی از افراد خوشنام پرسپولیس در هیات مدیره باشگاه است.

۲۹۸میلیون‌تومان میانگین قرارداد فوتبالیست‌ها

● مهدی تاج، رییس سازمان لیگ فدراسیون فوتبال دیروز اعلام کرد میانگین قرارداد بازیکنان داخلی تیم‌ها در لیگ برتر فوتبال ۲۹۸میلیون‌تومان و بازیکنان خارجی ۳۰۰میلیون‌تومان است. تاج ادامه داد: «این مبلغ بسیار زیاد بوده و باید با جوانگرایی کاهش یابد. میانگین سنی بازیکنان لیگ‌برتری ۳۰سال و دوندگی آنان ۴/۵کیلومتر است و مبلغی که این بازیکنان می‌گیرند از هر پزشک و مهندس و متخصصی بیشتر است.»

حضور پروین در فیلم مستند «من ناصر حجازی هستم...»

● عوامل و سازندگان فیلم مستند «من ناصر حجازی هستم...» با حضور در باشگاه فرهنگی- ورزشی پرسپولیس با علی پروین به گفت‌وگو پرداختند. پروین ضمن بیان خاطرات خود با حجازی از درخشش وی در دیدار ایران و کره‌شمالی در پیونگ‌یانگ و... صحبت کرد. کاپیتان تیم‌ملی ایران در جام‌جهانی ۱۹۷۸ آرژانتین در ادامه صحبت‌های خود ضمن اشاره به قانون ۲۷ساله‌ها و... از محبوبیت بالای حجازی نزد مردم گفت.

۸۲ مدال برای ورزش جانبازان در سال ۹۲

● سال ۱۳۹۲ برای ورزش جانبازان و معلولان، با کسب ۸۲مدال: شامل ۴۳ طلا، ۲۰ نقره و ۱۹ برنز به پایان می‌رسد. به گزارش سایت روابط‌عمومی فدراسیون ورزش‌های جانبازان و معلولان، این افتخارات طی ۱۴ اعزام برون‌مرزی و در ۱۱رشته مختلف در دو گروه بانوان و آقایان کسب شده است. از دیگر رویدادهای مهم برای جامعه ورزش جانبازان و معلولان در سال ۹۲ می‌توان به کسب نشان ویژه بنیاد اسپورت آکورد توسط زهرا نعمتی، انتخاب منصور پورمیرزایی، ملی‌پوش سنگین‌وزن تیم وزنه‌برداری به‌عنوان ورزشکار برتر ماه نوامبر از سوی IPC، درخشش ورزشکاران جوان در مسابقات پاراآسیایی مالزی، برگزاری رقابت‌های قهرمانی کشور وزنه‌برداری که برای اولین‌بار زیرنظر IPC و در سطح جهانی برگزار شد و انتخاب دکتر فاطمه رخشانی به عنوان رییس کمیته ورزش زنان APC اشاره کرد.

لیگ قهرمانان آسیا

سه‌شنبه، ۲۷ اسفند

ساعت ۱۹: العین امارات- تراکتورسازی (گروهC)

ساعت ۱۹:۳۰: استقلال - الجزیره امارات (گروه A)

چهارشنبه، ۲۸ اسفند

ساعت ۱۶:۳۰: بنیادکار ازبکستان- فولاد (گروه B)

ساعت ۱۹: سپاهان- الاهلی امارات (گروه D)

بریده اخبار

- در دومین روز مسابقات انتخابی بازی‌های آسیایی اینچئون کره‌جنوبی، تیم‌ملی هاکی چمنی در اولین بازی به دیدار سنگاپور رفت و در نهایت با نتیجه ۳ بر ۲ بازی را واگذار کرد.
- جلسه مشترک هیات‌رییسه فراکسیون ورزش مجلس‌شورای‌اسلامی با مسوولان کمیته ملی المپیک و با حضور رییس مجلس‌شورای‌اسلامی برگزار شد.
- ریوالدو، ستاره فوتبال برزیل در ۴۱سالگی از فوتبال خداحافظی کرد.
- بازیکنان ملوان به‌دلیل پرداخت‌نشدن مطالباتشان دیروز هم تمرین نکردند.
- سهمیه ایران در لیگ قهرمانان آسیا از چهار تیم به سه تیم کاهش پیدا کرد. تیم چهارم باید در دیدارهای انتخابی شرکت کند.
- لیگ برتر در فصل آینده چهارم تیر قرعه‌کشی و ۹مرداد شروع می‌شود.

شاگردان «رسول خادم»، ستاره‌های «لس‌آنجلس»

آزادکاران ایران آمریکایی‌ها را به «پل» بردند

کشتی‌گیران آزادکار ایران در روز اول رقابت‌های جام‌جهانی آمریکا، ستارگان بی‌چون‌وچرای مسابقات بودند. آنها در روز اول مسابقات، سه تیم را با اقتدار شکست دادند تا به‌عنوان شانس اول قهرمانی از آنها در سالن «فوروم» شهر لس‌آنجلس نام برده شود. اوج کار کشتی‌گیران ایرانی، پیروزی برابر میزبان بود. پیش از آغاز دور جدید مذاکرات ۱+۵ با ایران در وین، ایران دیدار روی تشک کشتی را از آمریکا در خانه این تیم برد و به افسانه شکست‌ناپذیری آمریکا در خانه‌اش پایان داد. با توجه به حساسیت همیشگی روی مسابقات ورزشی بین ایران و آمریکا، مصاف کشتی‌گیران این دو تیم نیز از حساسیت زیادی برخوردار بود. ایران در سومین و حساس‌ترین دیدارش مقابل آمریکا به میدان رفت که با نتیجه ۱۸ بر ۱۰ از سد حریف گذشت. در این دیدار سرنوشت‌ساز رحیمی، اسماعیل‌پور، حسین‌خانی، یزدانی و قاسمی برای ایران پیروزی کسب کردند و نصیری، اکبری و لشگری مقابل حریفانشان شکست خوردند. زکی جونز، سرمربی تیم‌ملی کشتی آزاد آمریکا بعد از شکست تیمش برابر ایران با اعتراف به برتری ایران گفت: «از باخت مقابل ایران واقعا ناراحتیم. چیزهای کوچکی که برای پیروزی باید انجام می‌دادیم، انجام ندادیم. کشتی آمریکا و ایران همیشه میلیمتری بوده و اینچها تعیین‌کننده برنده بازی است. ما به اندازه کافی خوب عمل نکردیم. ایران برتر از ماست اما ما در حال پیشرفت هستیم. ما باید کارها را کمی روبه‌راه کنیم تا بتوانیم در تقابل‌های رودررو با ایران، به پیروزی دست یابیم. رقابت‌ها در نهایت احترام به طرفین آغاز شد. آنها می‌دانند هرچند رقابت‌ها روی تشک ممکن است به آسیب‌دیدگی منجر شود اما بعد از اتمام مسابقه، همه قهرمانان در کنار هم دوست هستند. هواداران ایران نیز در جریان این نکته هستند و ما در کنار هم، طرفداران خوبی داریم.»

مسعود اسماعیل پور کشتی‌گیر وزن ۶۱ کیلوگرم کشورمان معتقد است آمریکا تمام تمهیدات را انجام داده بود تا در این مسابقه پیروز شود، اما کشتی‌گیران ایرانی با غیرت بالای خود نشان دادند که می‌توانند حریفان قدرتمند خود را نیز در خاک خودشان شکست دهند. حساسیت این دیدار به قدری بالا بود که سایت جهانی، آن را به‌صورت گسترده پوشش داد و بعد از پیروزی ایران نوشت: «سالن لس‌آنجلس عادت دارد که میزبان ستارگان موسیقی جهان باشد اما این‌بار به‌جای ستارگان موسیقی، این کشتی‌گیران ایران بودند که در سالن درخشیدند و با آنها عکس یادگاری گرفته شد. تیم‌ملی ایران به پشتوانه موجی از تماشاگران ایرانی که به زبان فارسی تیمشان را تشویق می‌کردند مقابل آمریکا به برتری رسید و در پنج مسابقه پیروز شد. مبارزه ایران و آمریکا آنقدر سطح بالا و پرهیجان بود که انگار تماشاگران در حال انفجار بودند.» آلن ایر سخنگوی فارسی‌زبان وزارت خارجه آمریکا در صفحه فیس‌بوکش نوشت: «تبریک عرض می‌کنم به تیم کشتی آزاد ایران به خاطر این پیروزی.» از حاشیه‌های جالب دیگر این دیدار می‌توان به حضور یک تماشاگر ویژه اشاره کرد. بابک تختی تنها فرزند جهان‌پهلوان تختی برای تماشای مسابقات تیم ایران به سالن ۱۷هزارنفری فوروم آمده بود تا مبارزه ملی‌پوشان کشورش را از نزدیک تماشا کند. ایران قبل از رویارویی با آمریکا دوبرد مقتدرانه را کسب کرده بود. تیم‌ملی کشورمان در اولین مسابقه خود برابر ارمنستان به میدان رفت که با نتیجه ۳۳ بر ۴ از سد حریف گذشت. در این دیدار تمامی کشتی‌گیران (حسن رحیمی، مسعود اسماعیل‌پور، میثم نصیری، مصطفی حسین‌خانی، عزت‌الله اکبری، احسان لشگری، رضا یزدانی و کمیل قاسمی) توانستند رقیبان خود را با قدرت شکست دهند. ایران در دومین دیدار خود در جام‌جهانی کشتی آزاد نیز موفق شد با حساب ۷ بر یک تیم‌ملی کشتی آزاد ترکیه را شکست دهد. رسول خادم که در این دیدار ترجیح داده بود با توجه به نزدیکی دیدار با آمریکا از نفرات دوم تیم استفاده کند به‌خوبی توانست عملکرد شاگردانش را کنترل کرده و آزادکاران نیز با ارایه کشتی‌های هجومی، قدرت خود را به حریف دیکته کردند. تیم جوان ایران در این دیدار با امتیاز فنی ۳۷ بر ۵ ترکیه را شکست داد. مهران رضازاده، مسعود اسماعیل‌پور، سیداحمد محمدی، رضا افضلی، علیرضا کریمی، حامد طالبی زرین‌کمر و پرویز هادی کشتی‌گیران پیروز ایران در این دیدار بودند. تنها باخت ایران توسط پیمان یاراحمدی رقم خورد.

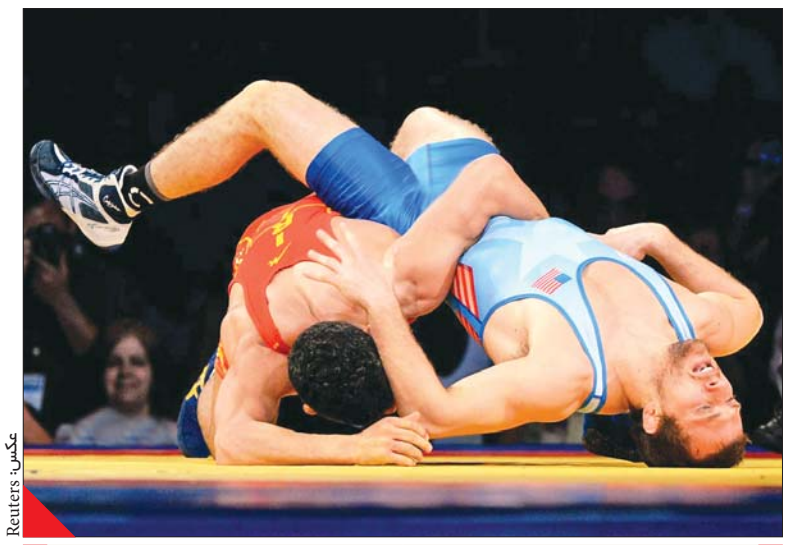

عکس: Reuters

سردار نقدی: استکبار جهانی می‌خواست کشتی را از المپیک حذف کند

سردار محمدرضا نقدی، رییس سازمان بسیج مستضعفین، ساعاتی پس از پیروزی تیم‌ملی کشتی آزاد کشورمان برابر تیم کشتی آمریکا، پیام تبریکی صادر کرد. به گزارش ایسنا در بخشی از این پیام آمده: «پیروزی غرورآفرین تیم‌ملی کشتی آزاد جمهوری اسلامی ایران مقابل آمریکا، آن هم در زمین حریف، موجب سرور و شادمانی آحاد امت عزیز گردید. شادمانی مردم از این پیروزی آن زمان مضاعف می‌شود که تلاش‌ها و توطئه‌های شوم جبهه استکبار علیه این رشته ورزشی و حذف آن از المپیک ناکام ماند چراکه جامعه جهانی به شایستگی می‌دانند جوانمردان کشتی‌گیر ایران اسلامی همواره قدرت بلامنازع این رشته ورزشی بوده‌اند. این پیروزی با اقتدار را به محضر امام خامنه‌ای عزیز، عموم مردم شریف به‌ویژه خانواده پهلوان‌پرور کشتی تبریک عرض کرده و افتخارات روزافزون را برای ورزشکاران عزیز و مربیان شایسته این رشته اخلاق‌مدار آرزومندم.» سردار نقدی در شرایطی به تلاش استکبار جهانی برای حذف کشتی از المپیک اشاره کرده که دو کشور آمریکا و روسیه که هر دو از قدرت‌های کشتی جهان‌اند بیشترین نقش را در حفظ این رشته ورزشی باستانی در المپیک ۲۰۲۰ داشتند. آمریکا حتی تهدید کرده بود در صورت حذف کشتی، کمک‌های مالی‌اش به کمیته بین‌المللی المپیک را قطع می‌کند.

«یوسف کرمی» با برنز بازگشت

۲مدال تکواندوکاران ایران در ترکیه

نخستین روز از چهل‌ویکمین دوره رقابت‌های بین‌المللی تکواندو جام پادشاهی هلند، شنبه در حالی در شهر آیندهوون به پایان رسید که از بین پنج نماینده ایران، تنها محمد باقری‌معتمد و یوسف کرمی موفق به کسب دو نشان نقره و برنز شدند و سایر تکواندوکاران کشورمان از کسب مدال باز ماندند. در وزن ۶۸- کیلوگرم تیم ایران دونماینده داشت که محمد باقری‌معتمد دارنده مدال نقره المپیک ۲۰۱۲ لندن، بعد از استراحت در مرحله نخست، کار خود را با پیروزی ۴ بر صفر مقابل «اسکیل» از اتریش آغاز کرد. او سپس «پیتر لوپز» از پرو را ۱۰ بر ۹ شکست داد و در دور چهارم در پیکار با «جنینگ» تکواندوکار المپیکی آمریکایی‌ها ۵ بر ۲ صاحب پیروزی شد و به نیمه‌نهایی راه یافت. معتمد که دو بار در بازی‌های المپیک ۲۰۱۲ و مسابقات جهانی ۲۰۱۱ در دیدار پایانی مغلوب «سروت تزگل» ترکیه‌ای شده بود این بار برای رسیدن به دیدار پایانی مسابقات هلند رود روی او قرار گرفت و با ارایه یک مبارزه هوشمندانه ۵ بر۳ حریف خود را شکست داد و به دیدار پایانی راه یافت. تکواندوکار کشورمان در بازی پایانی مغلوب «دانیل مانز» آلمانی شد و به نشان نقره دست یافت. در این وزن «مارک لوپز» و «سروت» روی سکوی سوم ایستادند. بهنام اسبقی دارنده مدال طلای مسابقات جهانی ۲۰۱۳ جهان، دیگرتکواندوکار ایران در این وزن بود که بعد از استراحت در مرحله نخست، در دور دوم نماینده هلند را شکست داد ولی در دور سوم ۶ بر ۳ مغلوب «مارک لوپز» تکواندوکار با تجربه آمریکایی شد و از دور مسابقات کنار رفت. یوسف کرمی سرگروه با تجربه و عنوان‌دار تیم‌ملی کشورمان در وزن ۸۷- کیلوگرم که بیش از یک سال از میادین تکواندو دور بود و با تغییر کادر فنی دوباره به تیم‌ملی بازگشت، مسابقات فکورانه و خوبی را در آیندهوون به نمایش گذاشت و به نشان برنز دست یافت و نشان داد که با تمرین و تمرکز بیشتر می‌تواند بازهم برای تکواندو ایران افتخارآفرین باشد. او در سه‌مبارزه متوالی «سیمون هال» از آلمان (۸ بر صفر)، «الیاس بنخاطب» از هلند (۹ بر یک) و «برگ رون» از کانادا (۲ بر یک) را شکست داد و به نیمه‌نهایی رسید. کرمی در این مرحله یک بر صفر مقابل «دیائه» از فرانسه شکست خورد و به همراه «ولادیسلاو» از روسیه به نشان برنز دست پیدا کرد. در این وزن «دیائه» طلا گرفت و «رادیک عیسی‌اوف» آذربایجانی که در لیگ ایران با هوگو «استیل البرز» به میدان می‌رفت، هم نقره گرفت. در ادامه مسابقات، در وزن ۵۸- کیلوگرم هادی مستعان، بعد از پیروزی برابر «قطنانی» از آلمان و «لاواله» از کانادا در حمایت از ملت مظلوم فلسطین برای پیکار با نماینده اسراییل به میدان نرفت و از دور مسابقات خارج شد. در وزن ۸۰- کیلوگرم نیز فرزاد عبداللهی ابتدا نماینده کانادا را شکست داد ولی در ادامه یک بر صفر به تکواندوکار مکزیک باخت.

انتخابات فدراسیون بوکس به سال بعد موکول می‌شود

ادامه ابهام مجوز نامزدی «ناطق‌نوری»

شرق: اخبار ضدونقیض در خصوص انتخابات فدراسیون بوکس همچنان ادامه دارد. در حالی که سایت فدراسیون بوکس حضور احمد ناطق‌نوری را در انتخابات ریاست این فدراسیون بلامانع اعلام کرده اما گفته می‌شود که ناطق نوری هنوز نتوانسته تا این لحظه از هیات دولت مجوز بگیرد. طبق قانون سازمان بازرسی کل افراد بازنشسته، دوشغله، نمایندگان مجلس و اعضای شورای شهر اجازه شرکت در انتخابات فدراسیون‌های ورزشی را ندارند. از آنجا که ناطق‌نوری هم بازنشسته وزارت بهداشت و درمان است برای حضور مجدد در انتخابات فدراسیون بوکس با مشکل روبه‌رو است و باید از هیات دولت مجوز بگیرد. با این حال اما دوروز پیش فدراسیون بوکس روی خروجی خود خبری مبنی بر اینکه به استناد قوانین حضور ناطق‌نوری در انتخابات بلامانع است را منتشر کرد. «طبق بند (ج) ماده (۷۱) قانون مدیریت خدمات کشوری مصوب ۱۳۸۶، نمایندگان مجلس‌شورای‌اسلامی به‌عنوان مقامات شناخته‌شده‌اند و از سوی دیگر مطابق بند (ب) ماده (۶۵) قانون برنامه پنجساله پنجم توسعه، به‌کارگیری مقامات بازنشسته مجاز اعلام شده است. از آنجایی که احمد ناطق‌نوری ۲۶سال سابقه حضور در مجلس‌شورای‌اسلامی به‌عنوان نماینده مجلس را داشتند از مقامات کشوری محسوب شده و پرونده ایشان طبق قوانین مجلس شورای اسلامی از مصوبات کمیسیون اجتماعی دولت مستثنی است. بنابراین به درخواست خودشان پرونده از کمیسیون اجتماعی دولت خارج شده است. زیرا با استناد به قوانین فوق حضور ایشان در انتخابات فدراسیون بوکس جمهوری اسلامی ایران بلامانع است.» اما پیگیری‌های «شرق» بعد از انتشار این خبر نشان داد که ناطق‌نوری هنوز نتوانسته از دولت مجوز حضور در انتخابات را بگیرد. روز گذشته یک منبع آگاه نزدیک به وزارتخانه ورزش به «شرق» گفت: «آقای ناطق‌نوری تا این لحظه نتوانسته از دولت مجوز بگیرد و از نظر وزارت ورزش‌وجوانان او اجازه شرکت در انتخابات فدراسیون را ندارد.» پیش از این قرار بود انتخابات این فدراسیون ۱۹بهمن برگزار شود اما با وجود اینکه مسوولان وزارت ورزش مصمم بودند که طبق قانون سازمان بازرسی مانع حضور افرادی که فاقد شرایط لازم برای شرکت در انتخابات فدراسیون‌های ورزشی هستند می‌شوند اما با لغو این انتخابات این فرصت را به پیرترین رییس فدراسیون ایران که سابقه ۲۴سال مدیریت را دارد دادند تا باز هم برای تصدی میز ریاست تلاش خود را انجام دهد. این منبع آگاه همچنین افزود: «انتخابات فدراسیون بوکس قطعا به سال آینده و بعد از تعطیلات نوروز موکول می‌شود و به احتمال زیاد آقای ناطق می‌توانند مجوز از دولت بگیرند. چرا که در بین کاندیداها از شانس بیشتری برای کسب حداکثر آرا برخوردار است.» اکبر احدی، سرمربی فعلی تیم‌ملی بزرگسالان، عیسی گل‌محمدی، سرمربی تیم پیوند ساپکو در لیگ برتر، روح‌الله حسینی، قهرمان سابق تیم‌ملی و عارف صفری سایر کاندیداهایی هستند که برای کسب صندلی ریاست فدراسیون بوکس ثبت‌نام کرده‌اند.

اروپا

چلسی بازنده روز، رئال برنده روز

درخشش «دژاگه» و «شجاعی» در اروپا

● در آستانه ال کلاسیکوی اسپانیا، رئال‌مادرید دست به کار بزرگی زد و با پیروزی‌ای که قبل از این بازی بزرگ به دست آورد با دست پر قدم به میدان خواهد گذاشت. در ادامه بازی‌های هفته بیست‌وهشتم لالیگا، شنبه‌شب کهکشانی‌های رئال‌مادرید در خانه مالاگا با تک‌گل کریستیانو رونالدو پیروز شدند تا با ۷۰ امتیاز جایگاه خود را در صدر جدول لالیگا محکم‌تر کنند. هرچند که خبر بد برای کهکشانی‌ها مصدومیت «کریم بنزما» در آستانه‌ال کلاسیکو آن‌هم توسط هم‌تیمی‌اش، رونالدو بود که کارلو آنچلوتی را مجبور کرد در دقیقه ۳۲ بازی او را تعویض کند. اتلتیکومادرید هم برای اینکه از قافله قهرمانی عقب نماند با یک گل اسپانیول را شکست داد تا با خیالی آسوده و با ۶۷ امتیاز در جایگاه دوم جدول پای خود را محکم کند. در بازی‌های لیگ دسته دوم اسپانیا هم لاس‌پالماس با درخشش بازیکن ایرانی‌اش، مسعود شجاعی با نتیجه ۵ بر صفر میهمانش تیم سابادی را شکست داد. مسعود شجاعی که از ابتدای بازی در ترکیب تیمش قرار گرفته بود دو گل از این پنج گل را به ثمر رساند تا در فاصله روزهای مانده به جام‌جهانی برزیل آمادگی‌اش را به رخ مربیان تیم‌ملی بکشد. یاران مسعود شجاعی با این پیروزی ۴۵ امتیازی شدند و به رده پنجم جدول صعود کردند و فاصله خودشان با ایبار صدرنشین را به پنج امتیاز اختلاف کاهش دادند. در انگلیس و در بازی‌های هفته سی‌ام لیگ برتر چلسی، صدرنشین بازی‌ها در خانه خود مقابل آستون‌ویلا تن به شکست یک بر صفر داد. ۹نفره‌شدن آبی‌پوشان چلسی در این بازی حسابی «ژوزه مورینیو» را از کوره به در برد و در پایان بازی به‌شدت از داوری انتقاد کرد. با وجود این شکست چلسی با ۶۶ امتیاز در رده اول جدول باقی ماند. تیم فوتبال فولام هم در ورزشگاه خانگی خود میزبان نیوکاسل بود که این مسابقه در نهایت با نتیجه یک بر صفر به سود فولام به پایان رسید. تک‌گل بازی را «اشکان دژاگه» در حالی که هفت‌دقیقه از ورودش به زمین می‌گذشت در دقیقه ۶۸ بازی به ثمر رساند. اگرچه با این پیروزی فولام ۲۴ امتیازی شد اما همچنان در قعر جدول لیگ برتر انگلیس باقی ماند. دژاگه بعد از این بازی روی فیس‌بوک خود نوشت: «بله، یک - صفر. خدایا شکرت.» در یکی دیگر از بازی‌های هفته سی‌ام لیگ برتر، منچسترسیتی با نتیجه ۲ بر صفر هال‌سیتی را شکست داد تا با ۶۰ امتیاز موقتا به رده دوم جدول صعود کند.

www.sharghdaily.ir