ادامه از صفحه اول

آموزش‌وپرورش در کما!

اعضای خانواده، به دیوارکشی و ایجاد امنیت برای حیاط منزل همت گمارد؛ اما از وظیفه تعلیم و تربیتی خود غفلت کند و به مرور زمان همه... را از دست داده و دلخوش به آن باشد که خانه‌ای مجلل با امکانات رفاهی بالا دارد؛ غافل از آنکه هویت خانه از درون در حال آسیب‌دیدن است.

من به‌عنوان یکی از خادمان تعلیم و تربیت، علاقه‌مندم همه مسئولان نظام... رؤسای سه قوه، مجمع تشخیص، شورای عالی انقلاب فرهنگی... را مورد سؤال قرار دهم که ما را چه شده است که به تعلیم و تربیت فرزندان کشور کم‌توجه و گاهی بی‌توجهیم؟ آیا صداهای تلخ آسیب‌های اجتماعی را نمی‌شنویم؟ آیا فاصله‌گرفتن جوانان از ارزش‌های اخلاقی و دینی را درک نکرده‌ایم؟ آیا آمار طلاق و جدایی و اعتیاد جوانان را نمی‌بینیم؟ آیا به بی‌کاری جوانان و تبعات فسادبرانگیز آن توجه نداریم؟ ما که پیرو آیین و مکتبی هستیم که مهم‌ترین رسالت و مسئولیت آن، تعلیم و تربیت جامعه بوده، ما که رهرو پیامبری هستیم که معلم بزرگ بشریت بوده، انقلاب ما انقلاب فرهنگی و پیشوای ما امام خمینی(ره) است که جمهوری اسلامی را برای تربیت می‌خواست، چه شده است که به آن آرمان‌ها و ارزش‌ها کم‌توجه شده‌ایم؟ آیا وقت آن نرسیده است که آموزش‌وپرورش نه مسئله اول کشور، بلکه مسئله مهم مسئولان ارشد نظام باشد؟

آموزش‌وپرورش تاکنون در دو مرحله دچار بحران و تلاطم مدیریت شده است؛ مرحله نخست آن معطوف به دوران پس از شهادت شهیدان رجایی و باهنر است که فقدان آن دو بزرگوار، مدت‌های مدیدی آموزش‌وپرورش را در رنج و گرفتاری غرق کرد تا با تلاش‌های آقایان دکتر اکرمی و دکتر نجفی، به ساحل آرامش رسید و مرحله دوم آن از دهه ۸۰ به بعد، آن زمان که مدیریت آموزش‌وپرورش به افراد غیرمرتبط سپرده شد.با آمدن آقای دکتر روحانی و رویکرد توسعه‌یافته او به مقوله تعلیم و تربیت و حضور یکی از فرزندان شایسته آموزش‌وپرورش در رأس مدیریت این نهاد، برخلاف پیش‌بینی‌ها، متأسفانه روند ناامیدی‌ها تداوم یافت و با توجه به مهیابودن ایجاد تحول در نظام مدیریت آموزش‌وپرورش مانند نظام بهداشت و درمان کشور؛ اما آموزش‌وپرورش نتوانست جایگاه خود را همپای تحولات داخلی در فضای دولت تدبیر و امید پیدا کند و اینکه با آغاز کار دولت دوازدهم و معرفی وزیر جدید برای آموزش‌وپرورش، نه‌تنها نگاهی به جلو نشده است بلکه بازگشت به تجربه ناموفق گذشته وآن هم با رویکردی تنزل‌یافته نسبت به جایگاه آموزش‌وپرورش، قدم برداشته شده است. آنچه در شرایط موجود درباره نهاد مهم آموزش‌وپرورش شایان تأمل است، ایراد به وزیر و کسانی که مسئولیت قبول می‌کنند، نیست، بلکه مسئله فراتر از آن و متوجه کسانی است که شاهد به‌وجودآوردن چنین شرایطی برای آموزش‌وپرورش کشور هستند. پرواضح است اگر این نگرش‌ها و رویکردها عوض نشود، این وزیر می‌آید و بعد از مدتی استیضاح، یا برکنار می‌شود یا حداکثر چهار سال باقی می‌ماند؛ اما نه‌تنها اتفاق مهمی نیفتاده، بلکه همچون روال گذشته، در بر همان پاشنه خواهد چرخید و مسائل و چالش‌های اساسی نه‌تنها حل نشده بلکه به مرور زمان تبدیل به یک مطالبه اجتماعی خواهند شد که پاسخ دیرهنگام به آن، بسیار سنگین و حتی غیرقابل‌جبران خواهد بود.اینک مسئولیت نمایندگان محترم مجلس شورای اسلامی، بیش از دیگران است. انتظار جامعه فرهنگیان از منتخبان ملت آن است که کمک کنند تا بیش از این آموزش‌وپرورش آسیب نبیند و نگذارند آموزش‌وپرورش دوباره دچار آزمون و خطا شود.

تله مخالفان دولت و اصلاحات

چهره‌هایی که سال‌هاست پیش، حین و پس از دولت اصلاحات، در کنار او بوده و دارای توانمندی‌های مدیریتی و علمی هستند و این ارتباط همچنان به خوبی ادامه دارد. این مسئله حتما باید مدنظر فراکسیون امید مجلس هم باشد تا مبادا در تله مخالفان اصلاحات بیفتند. برخی جریانات، بی‌میل نیستند به دست خودِ اعضای فراکسیون امید، پروژه اصلاح‌طلب‌زدایی از دولت کلید بخورد. البته نمایندگان مردم بر اساس سوگندی که یاد کرده‌اند، در قبال موکلان خود مسئول هستند و هیچ‌کس نمی‌تواند مجلس را از این حق خود محروم کند؛ اما نمایندگان حتما توجه دارند نباید از سر ناآگاهی یا خدای‌نکرده مطالبات شخصی، از حساسیت‌های مقطع فعلی برای کمک به دولت و وزرا در راستای غلبه بر مشکلات شایان توجه مردم غفلت کنند. این یک مطالبه عمومی از سوی مردمی است که با «امید» به رئیس‌جمهور و مجلس اعتماد کرده‌اند. می‌توان با ایجاد کارگروه‌های تخصصی و بر اساس نظرات کارشناسی، برنامه‌های وزرای جدید را بررسی کرد و همچنین برای بهبود عملکرد وزرایی که در دولت یازدهم حضور داشته‌اند، با آنان به تفاهم رسید. این هم‌گرایی حتما باعث هم‌افزایی در اجرا خواهد شد. نمایندگان با کلان‌نگری و درک شرایط خاص دولت و رئیس‌جمهور، حتما بنای همکاری و تعامل را با دولت در راستای رفع مسائل اساسی مردم دارند. درک درست وزرای پیشنهادی از مقتضیات امروز ایران و جهان، باعث خواهد شد تحول در ساختار فرسوده دستگاه اجرائی و استفاده از ابزارهای دولت مدرن برای افزایش کارآمدی و توسعه روزافزون ایران، در چهار سال پیش‌رو اجرائی شود.

۲ وزیر منتخب میهمان خصوصی‌ها

• کرباسیان: به هتل ۵ ستاره دعوت نشده‌اید

• شریعتمداری: خصولتی‌ها را پس می‌گیریم

شرق: «شرایط اقتصادی کشور سخت است؛ به هتل پنج‌ستاره دعوت نشده‌ایم»؛ «خصولتی‌ها را پس می‌گیریم»؛ «مخالفت با تفکیک وزارتخانه‌ها» و... ؛ اینها بخشی از سخنان دو مردی است که قرار است کلیددار دو وزارتخانه مهم اقتصادی کشور شوند؛ مسعود کرباسیان، اگر از مجلس رأی اعتماد بگیرد، بر صندلی ریاست وزارت اقتصاد تکیه می‌زند و محمد شریعتمداری اتاق وزیر را در وزارت صنعت، معدن و تجارت، از آن خود می‌کند. آنها روز گذشته میهمان اتاق بازرگانی و صنایع و معادن تهران بودند. علینقی مشایخی، حسین عبده‌تبریزی و داوود دانش‌جعفری هم سه اقتصاددان حاضر در جمع بودند.

به مسائل اصلی اقتصاد بپردازید

مسعود خوانساری، رئیس اتاق ایران، با اشاره به لایحه تفکیک سه وزارتخانه راه و شهرسازی، صنعت، معدن و تجارت و وزارت ورزش و جوانان از انصراف دولت نسبت به پیگیری این لایحه استقبال کرد؛ کارهایی اساسی که خواسته فعالان بخش خصوصی و اتاق است و دولت هم به آنها اعتقاد دارد، زودتر باید انجام شود که از آن جمله همین تک‌نرخی‌کردن ارز، سامان‌دادن به قیمت حامل‌های انرژی، موضوع یارانه‌ها، تعیین‌تکلیف وضعیت بانک‌ها، سود سپرده‌ها و... است. اینها همه مسائل بزرگی است که در اقتصاد کشور وجود دارد و هرچه دیرتر به آن پرداخته شود، مشکلات بیشتری برای اقتصاد کشور به وجود می‌آید.

دفاع وزیر قدیم از وزیر جدید

پیش از آنکه دو وزیر پیشنهادی کابینه دوازدهم در جمع اعضای هیئت نمایندگان حاضر شوند، نماینده‌های اتاق تهران گزارش‌هایی از بخش‌های مختلف پیشرفت‌ها و چالش‌های اتاق ارائه کردند و اقتصاددانان هم سخنرانی کردند. داوود دانش‌جعفری، وزیر اقتصاد مستعفی دولت نهم، در جلسه هیئت نمایندگان اتاق تهران از برنامه پیشنهادی کرباسیان دفاع کرد و گفت: مهم‌ترین و جدی‌ترین وظیفه وزارت اقتصاد در دولت دوازدهم، موضوع تأمین مالی است و آقای کرباسیان با این هدف باید پا به ساختمان باب همایون بگذارد. او با اشاره به اینکه برنامه پیشنهادی مسعود کرباسیان برای پست وزارت اقتصاد را به دقت مطالعه کرده و از آن حمایت می‌کند، افزود: این برنامه با سه هدف اصلی، افزایش ثروت عمومی، افزایش تولید و افزایش اشتغال تدوین شده است. دانش‌جعفری با دفاع از مأموریتی که کرباسیان برای وزارت اقتصاد دولت دوازدهم تبیین کرده است، افزود: وزارت اقتصاد در دولت دوازدهم باید بار تأمین مالی اقتصاد کشور را بر دوش بگیرد و این در حالی است که بانک مرکزی در وضعیتی قرار دارد که نمی‌تواند پا به این عرصه بگذارد، چراکه این نهاد متهم به اتخاذ سیاست‌های انبساطی خواهد شد. به گفته عضو مجمع تشخیص مصلحت نظام، در برنامه مسعود کرباسیان به موضوع تأمین مالی به‌خوبی پرداخته شده و درعین‌حال روی اقتصاد بدون نفت تأکید شده است. او سپس به نقد برخی گفته‌های گذشته پیرامون اینکه گزینه پیشنهادی تصدی وزارت اقتصاد، اقتصاددان نیست، پرداخت و گفت: من با تجربه تصدی در وزارت اقتصاد باید گواهی بدهم که وزارت اقتصاد در ایران ویژگی خاصی دارد و معادل با سه تا پنج وزارتخانه در سایر کشورها، گستردگی وظایف و مسئولیت اجرائی دارد؛ ازاین‌رو وظیفه وزارت اقتصاد این نیست که برنامه اقتصادی ارائه دهد، بلکه این وزارتخانه باید یک مجری قوی در اجرای برنامه‌ها و استراتژی‌های مصوب باشد. کرباسیان باید مسئولیت تأمین مالی در اقتصاد کشور را برعهده بگیرد. علی سنگینیان، رئیس کمیسیون بازار پول و سرمایه اتاق، در ادامه به بحرانی که در سیستم بانکی وجود دارد اشاره کرد و گفت: ریشه بحران‌ها در تمام دنیا عمدتا ناشی از مدیریت ریسک اعتباری، رشد دارایی‌های سمی و تثبیت نرخ ارز است؛ بنابراین ریشه‌ها مشترک بوده و لازم است از درمان‌های مشترک نیز استفاده شود. درحالی‌که به نظر می‌رسد مقام ناظر بازار پول، کمتر به تجربیات بین‌المللی توجه نشان می‌دهد، به نظر می‌رسد، اگر نتوانیم مشکلات نظام بانکی اعم از نرخ سود را حل کنیم، رشد تشکیل سرمایه و رشد اقتصادی با موانعی مواجه خواهد شد.

نگرانی از بحران بی‌کاری در کشور

درهمین‌حال حسین عبده‌تبریزی، از مدیران سابق سازمان بورس و اوراق بهادار و نظام بانکی کشور، تولید و اشتغال را دو موضوع کلیدی در اقتصاد کشور برای دوره چهارساله دولت دوازدهم عنوان کرد. او با بیان اینکه در دولت‌های نهم و دهم، آهنگ ورود متقاضیان به بازار کار محدود و کمتر از ۱۰۰ هزار نفر در سال بود، گفت: در دولت یازدهم میزان متقاضیان ورود به بازار کار به بیش از یک میلیون نفر در سال رسید. عبده‌تبریزی یکی دیگر از معضلات کنونی اقتصاد کشور را مشکلات تأمین مالی اعلام کرد و افزود: در سال‌های اخیر مشکلات بازار پول گریبان بازار سرمایه را نیز گرفته و نظام بانکی کشور دچار معضلاتی شده است که آقای کرباسیان باید هنگام تصدی وزارت اقتصاد برای رفع آن تلاش زیادی کند. او در ادامه یکی دیگر از معضلات اقتصاد کشور را نرخ سود بانکی عنوان کرد و افزود: در حدود سه سال قبل و در جلسه‌ای در اتاق بازرگانی ایران اعلام کردم مسئله اصلی اقتصاد کشور نرخ سود بانکی بالاست و این معضل هنگامی بحرانی‌تر می‌شود که بدانیم کشور تا پیش از وقوع آن، تجربه‌ای در این زمینه نداشت. به گفته عبده‌تبریزی، نرخ سود بانکی درحال‌حاضر به یک سپر تورمی برای مردم تبدیل شده است و مردم ایران به یک معجزه جدید ایمان پیدا کرده‌اند که پول‌های خود را باید در بانک قرار دهند. او همچنین در بخش دیگری از سخنانش تصریح کرد اگر دولت آقای روحانی تصور می‌کند در چهار سال آینده می‌تواند وضعیت نامتعادل کنونی را ادامه دهد، هیچ‌گونه اشتغالی در کشور ایجاد نخواهد شد. عبده‌تبریزی سپس خطاب به مسعود کرباسیان با بیان این نکته که او در شرایط بسیار دشواری قصد دارد عهده‌دار وزارت اقتصاد شود، گفت: این مسئله را باید تعیین‌تکلیف کنید که اولویت اقدامات خود را حل سود بانکی می‌دانید یا ایجاد نظام تعادل بانکی در اقتصاد کشور.

واگذاری بخشی از مأموریت‌های اقتصادی به بخش خصوصی

وزیر پیشنهادی صنعت، معدن و تجارت هم گفت: اتاق‌های بازرگانی می‌توانند بخشی از مأموریت‌های اقتصادی دولت را بر عهده بگیرند و در ارتباط با نهادهای معتبر بین‌المللی، در اصلاح نظام اقتصادی ایران به دولت راهکار ارائه دهند. محمد شریعتمداری با بیان اینکه دولت دوازدهم تلاش خواهد کرد بیش از گذشته از توان فکری بخش خصوصی برای اداره بهتر اقتصاد کشور استفاده کند، افزود: انبوهی از قوانین و مقررات در نظام صنعتی کشور وجود دارد که بخش عمده‌ای از آن باید اصلاح و بازنگری شود که در این زمینه اتاق بازرگانی می‌تواند دولت را یاری دهد. معاون اجرائی رئیس‌جمهور در دولت یازدهم، افزود: اختیارات ستاد فرماندهی اقتصاد مقاومتی در دولت دوازدهم باید افزایش یابد، چراکه سرمایه‌گذاران خارجی از وجود قوانین و مقررات متعدد در کشور گلایه دارند و بخش بزرگی از ریسک‌های سرمایه‌گذاری نامشخص است که برای رفع آن باید چاره‌ای یافت و این ستاد می‌تواند به این مسئله رسیدگی کند. شریعتمداری با اشاره به اینکه او به بسیاری از واگذاری‌ها در قالب خصوصی‌سازی انتقاد دارد، افزود: دولت یازدهم به کوچک‌سازی معتقد بود که این سیاست در دولت دوازدهم نیز تداوم خواهد یافت.

۳ راهبرد مدیریت اقتصادی کشور

علینقی مشایخی، یکی از صاحب‌نظران شاخص حوزه اقتصاد و مدیریت در کشور، سخنران بعدی این نشست بود. او سخنان خود را با نمایش چند اسلاید از شاخص‌های اقتصادی آغاز کرد و گفت: بررسی‌ها نشان می‌دهد رشد کل سرمایه‌گذاری ناخالص، منفی است و حجم بدهی به بانک‌ها از هزار میلیارد تومان فراتر رفته است. همچنین نرخ سود سپرده‌ها و تسهیلات از حدود ۱۵ درصد در سال ۱۳۹۰ به حدود ۲۲ درصد در سال ۱۳۹۳ رسیده است؛ درحالی‌که نرخ سود باید متناسب با نرخ نزولی تورم کاهش می‌یافت. مشایخی با بیان اینکه مدیریت اقتصاد کشور باید در قالب سه حرکت راهبردی قرار گیرد، توضیح داد: نخستین راهبرد، ایجاد تحرک اقتصادی و استفاده از ظرفیت‌های موجود است. راهبرد دوم، توسعه ظرفیت‌های تولیدی و افزایش بهره‌وری است و راهبرد سوم نیز به مقوله ایجاد پایه‌های رشد پایدار می‌پردازد. او گفت: ایجاد تحرک در اقتصاد از طریق کاهش نرخ سود سپرده‌های بانکی و بهره تسهیلات و نیز ایجاد یا تقویت تقاضا ممکن است. درعین حال، یکسان‌سازی نرخ ارز، اعطای وام خریدار، تسهیل و پشتیبانی دستیابی به بازارهای خارجی، تسهیل تعامل بانکی با خارج و تسریع واگذاری طرح‌های نیمه‌تمام به بخش خصوصی از جمله روش‌هایی است که می‌تواند به رشد تقاضا بینجامد. به اعتقاد او، توسعه سرمایه‌گذاری و ظرفیت‌سازی نیز از طریق تدوین استراتژی صنعتی با همکاری بخش خصوصی، خودداری دولت از دخالت در مکانیسم‌های بازار، جلب سرمایه‌گذاری خارجی، بهبود نظام بانکی با ادغام و افزایش سرمایه بانک‌های ماندگار، آموزش نیروی انسانی وزارتخانه‌های اقتصادی و ایجاد ثبات در سیاست‌های اقتصادی ممکن است.

ادامه در صفحه ۷

بورس

بازهم فلزات اساسی پیشتاز بازار بود

عقب‌گرد ۱۰۱ واحدی شاخص کل

علی آهو
کارشناس بازار سرمایه
شرکت سبدگردان کاریزما

• روز گذشته بورس شاهد ریزش ۱۰۱،۶۳واحدی شاخص کل بود. در این روز که بیش از ۶۷۱میلیون انواع سهم و اوراق بهادار به ارزش دوهزار و ۶۶میلیارد ریال معامله شده بود، باز هم گروه فلزات اساسی نسبت به سایر صنایع بازار وضعیت بهتری داشتند و با رشد اندک قیمتی همراه شدند. روز گذشته بیش از ۶۷۱میلیون انواع سهم و اوراق بهادار به ارزش دوهزار و ۶۶میلیارد ریال معامله شد که ۴۶۰میلیون سهم و حق‌تقدم به ارزش یک‌هزار و ۱۲۲میلیارد ریال آن در بورس تهران و ۲۱۰میلیون انواع سهم و اوراق بهادار به ارزش ۹۴۴میلیارد ریال دیگر آن در بازار فرابورس دست‌به‌دست شد. در پایان این معاملات، شاخص کل ۱۰۱،۶۳واحد ریزش داشت و به عدد ۸۱هزار و ۶۶۱،۵واحدی رسید. شاخص قیمت نیز با ۳۳واحد افت در عدد ۲۶هزار و ۴۶۱،۲واحدی و شاخص آزاد شناور با ۲۱۵،۳۴واحدی در عدد ۸۹هزار و ۷۳۳،۶واحدی متوقف شد. در بازار فرابورس شاخص کل با رشد ۱،۲واحدی عدد ۹۲۰،۸واحدی را به ثبت رساند که معاملات «مارون» بیشترین تأثیر مثبت و معاملات «شراز» بیشترین تأثیر منفی را بر شاخص کل به ثبت رساندند. بیشترین بازدید فرابورس نیز از نماد «ذوب» بود. در بورس تهران نیز بیشترین تأثیر مثبت را معاملات «فولاد» و «حکشتی» بر شاخص کل ثبت کردند و بیشترین تأثیر منفی را دو پالایشگاه «شبندر» و «شپنا» بر شاخص کل به ثبت رساندند. از سوی دیگر باز هم «پرداخت» پربیننده‌ترین سهم بازار بود. در این معاملات «خموتور» با پنج درصد، «کمنگنز» با ۴،۹ درصد و «لخزر» با ۴،۸۱ درصد بیشترین افزایش قیمت را تجربه کردند. در سوی دیگر بازار «خلنت» با ۴،۹۵درصد، «سهگمت» با ۴،۸۸درصد و«تکنو» با ۴،۷۹درصد بیشترین کاهش قیمت را داشتند. در این روز باز هم «خاهن» بیشترین صف خرید را داشت و بیشترین صف فروش باز هم در نماد «سمازن» بود. دیروز «بترانس» و «برکت» با عرضه بلوکی که داشتند، توانستند بیشترین حجم و ارزش معاملات را به خود اختصاص دهند.

ادامه در صفحه ۷

پیش‌شرط شکل‌گیری اقتصاد دیجیتالی به روایت وزیر پیشنهادی جوان

باید مشکل حریم خصوصی حل شود

شرق: «دوازده سال از بخش فناوری و اطلاعات در کشور غفلت شد، به‌گونه‌ای که علاوه بر غفلت، با فناوری هم مقابله شده است. اگر زمانی را که 3G و 4G وارد کشور ما شد، با کشورهای دیگر مقایسه کنیم، دوازده سال غفلت دیده می‌شود که بخشی از دلایل این امر نبود سرمایه‌گذاری و بخشی از آن مقابله با فناوری بود». مرد ۳۶ساله‌ای که برای فرماندهی و فناوری ارتباطات کشور پیشنهاد شده است، میهمان اتاق بازرگانی و صنایع و معادن تهران بود؛ او از ۱۲ سال غفلت در در حوزه‌ای سخن گفت که قرار است سکان‌دار آن شود.

به بیان وزیر پیشنهادی جوان، مجموع شغل‌های ایجادشده در حوزه فناوری اطلاعات که در سال ۱۳۹۴، ۵۰هزار شغل بود، در سال ۱۳۹۵ با همه مشکلاتی که وجود داشت، به صدهزار شغل رسید؛ یعنی دو برابر آنچه بود، افزایش یافت. به بیان محمدجواد آذری‌جهرمی، «دنیای مجازی فرصت و تهدید را همراه خود دارد. برنامه ما این است که از فرصت‌ها استفاده کنیم و تهدیدها را دفع کنیم». مسعود خوانساری، رئیس اتاق بازرگانی تهران، میزبان محمدجواد آذری‌جهرمی، گفت «مدیران کشور بیشتر هزینه‌ای هستند تا درآمدی؛ بااین‌حال آذری‌جهرمی پاسخ‌گو است. اقتصادی‌بودن وزیر ارتباطات از جمله نکاتی است که می‌توان از صحبت‌های او در اتاق بازرگانی مورد توجه قرار داد. افزایش پهنای باند برای توسعه کسب‌وکار ضروری است که باید مورد توجه جدی وزیر پیشنهادی قرار گیرد».

او ادامه داد: «با دولت، برای جوان‌کردن وزیران چانه‌زنی‌های زیادی کرده‌ایم، اما در مواردی به نتیجه نرسیدیم. امیدواریم این فرایند ادامه پیدا کند و وزارتخانه‌ها، معاونان جوان خود را برای تصدی پست وزارت انتخاب کنند».

۱۲ سال غفلت از تکنولوژی

در این نشست، محمدجواد آذری‌جهرمی پس از پیشنهادها و سؤال‌هایی که تشکل‌ها مطرح کردند، گفت: «در کشورهای در حال توسعه در ICT میزان درصد اشتغال فناوری و اطلاعات از کل اشتغال ۱،۷۸ درصد است. این در حالی است که در سال ۱۳۹۴ در ایران این رقم به دو دهم درصد بوده است. مجموعه شغل‌های ایجادشده در سال ۱۳۹۴ فقط ۵۰ هزار شغل در بخش فناوری بوده است. اما در سال ۱۳۹۵، با تمام موانعی که این بخش داشت، این رقم به صد هزار شغل رسید».

او ادامه داد: «از این آمارها می‌توان برداشت کرد که در کشور ظرفیت به اندازه کافی وجود دارد. نیروی کار داریم. پتانسیل داریم و بازار هم داریم. بر ماست که به هدف اشتغال‌زایی برسیم. درحال‌حاضر، بزرگ‌ترین مشکل کشور اشتغال‌زایی است و ما باید در این حوزه ورود کنیم و از این راه ثروت کشور افزایش پیدا می‌کند، از سوی دیگر رفاه مردم هم بیشتر می‌شود و سطح زندگی افزایش پیدا می‌کند».

آذری‌جهرمی افزود: «۱۲ سال، از بخش فناوری و اطلاعات غافل بوده‌ایم، به‌گونه‌ای که علاوه بر غفلت، با فناوری هم مقابله شده است. اگر زمانی را که 3G و 4G وارد کشور ما شد، با کشورهای دیگر مقایسه کنیم، ۱۲ سال غفلت‌دیده می‌شود که بخشی از دلایل این امر نبود سرمایه‌گذاری و بخشی به دلیل مقابله با فناوری بود». وزیر پیشنهادی ارتباطات عنوان کرد: «در ابتدای کار دولت، با این تأخیر مواجه بودیم. همچنین، با مشکلات دسترسی در مناطق مختلف کشور مواجه شدیم. توسعه دسترسی در ابتدای کار دولت با دشواری و محدودیت‌هایی، حتی در حوزه فقهی مواجه بود، اما دولت تأثیرگذاری این حوزه را می‌دانست و رهبر معظم انقلاب نیز به دکترین این امر توجه داشتند». او بیان کرد: «دنیای مجازی فرصت و تهدید را به همراه خود دارد، برنامه ما این است که از فرصت‌ها استفاده کنیم و تهدیدها را دفع کنیم. باید بتوانیم شغل ایجاد کنیم و از این راه فرهنگ ارتقا پیدا کند. در روایات هم به این امر توجه شده است که از دری که فقر وارد شود، ایمان بیرون می‌رود».

آذری‌جهرمی با اشاره به وعده دولت برای ایجاد ۹۰۰ هزار شغل در کشور، گفت: «از وعده‌ای که رئیس‌جمهوری دادند، صد هزار شغل برای بخش ICT خواهد بود. یکی از مهم‌ترین شاخص‌ها در فناوری، دسترسی راحت به بازار است. درحالی‌که در برخی از مناطق روستایی سرویس‌های ما سرویس‌های مطلوبی نیست؛ به شکلی که تعهد داده شده، سرعت را به ۲۰ مگابایت بر ثانیه برسانیم». او گفت: «توسعه دسترسی در ابتدای کار دولت با دشواری و محدودیت‌هایی، حتی در حوزه فقهی مواجه بود، اما دولت تأثیرگذاری این حوزه را می‌دانست و رهبر معظم انقلاب هم به دکترین این امر توجه داشتند». وزیر پیشنهادی فناوری درباره قانون کپی‌رایت در کشور گفت: «قانون کپی‌رایت برای سال ۱۳۴۸ است که با تجارت الکترونیکی تطبیق داده شده است، اما وقتی به محاکم قضائی مراجعه می‌شود، متوجه می‌شویم این قانون کفایت لازم را ندارد. اگر قرار است اقتصاد دیجیتال در کشور شکل بگیرد، باید مشکل حریم خصوصی حل شود».

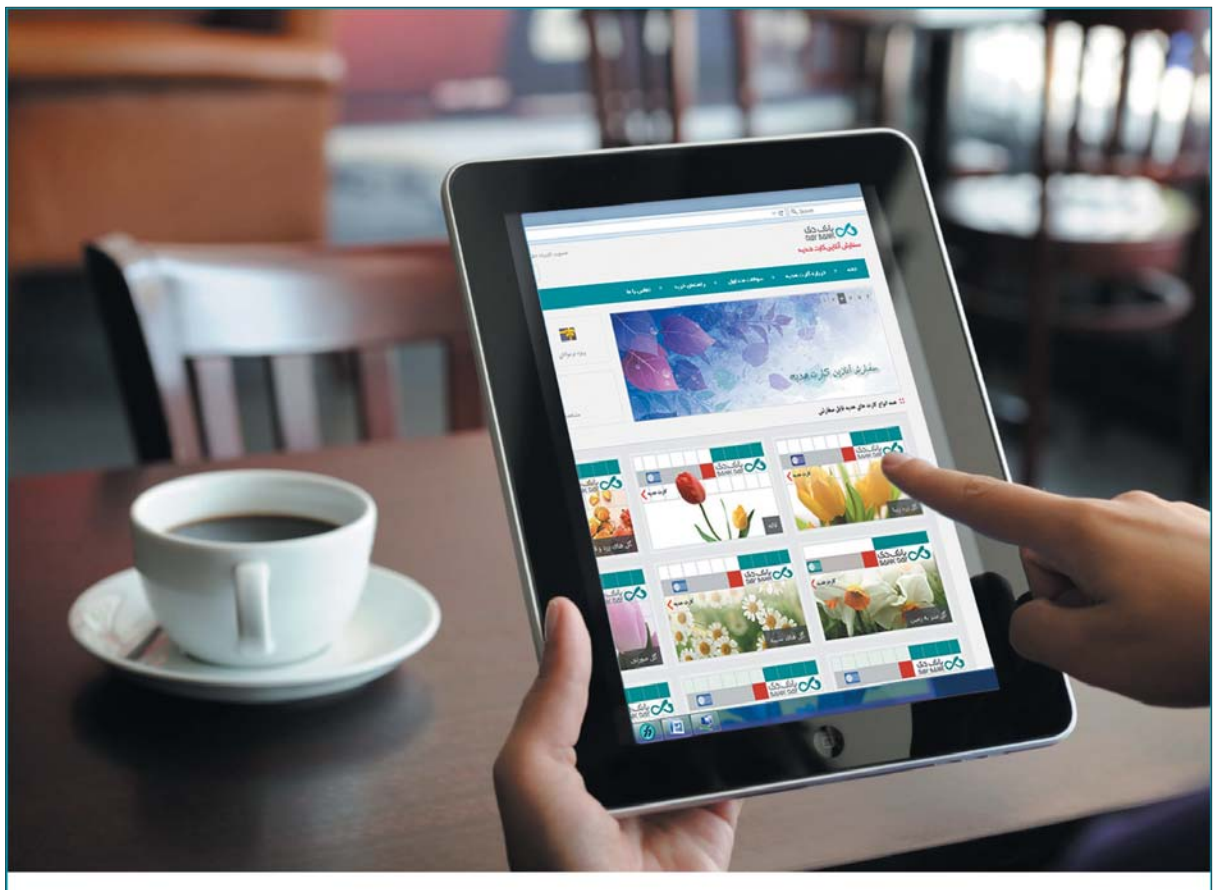

انتخاب را هدیه کنید!

سفارش آنلاین کارت هدیه

امکان انتخاب تحویل گیرنده کارت و ارسال به تمامی نقاط کشور در صورت خرید آنلاین از سامانه

www.766.ir

بانک دی
DAY BANK

مرکز ارتباط با دی: ۰۲۱-۲۸۹۳۰

www.day24.ir