تنیس

جوکوویچ قهرمان آخرین گرنداسلم سال

محمد مافی

● نواک جوکوویچ، مرد شماره یک تنیس جهان از صربستان، موفق شد در فینال رقابت‌های تنیس آزاد آمریکا با نتایج ۴-۶، ۴-۶، ۷-۵ و۴-۶ رقیب پرآوازه سوئیسی‌اش، راجر فدرر را شکست دهد و برای دومین‌بار قهرمانی در آخرین گرنداسلم سال را جشن بگیرد. بدین ترتیب جوکوویچ که امسال در فینال هر چهار تورنمنت بزرگ سال، موسوم به رقابت‌های گرنداسلم، حضور داشته در سه تای آنها به قهرمانی رسیده است، تنها ناکامی او در مسابقات آزاد فرانسه رقم خورد جایی‌که او در دیدار پایانی مغلوب استنیسلاس واورینکا، هم‌وطن فدرر شد. او حالا در کنار راجر فدرر و راد لیور تنها تنیس‌بازانی در تاریخ تنیس (از زمان حرفه‌ای‌شدن) هستند که در طول یک فصل به فینال هر چهار گرنداسلم راه یافته‌اند.

ناکامی فدرر در کسب هجدمین گرنداسلم

استاد سوئیسی که از ویمبلدون سال ۲۰۱۲ دستش از جام مسابقات گرنداسلم کوتاه مانده، امسال بیشتر از هر زمانی خودش را به کسب هجدمین قهرمانی نزدیک می‌دید، بعد از شش سال، دوباره موفق شده بود به فینال آزاد آمریکا برسد و عملکرد بی‌نقصش در دو هفته برگزاری مسابقات نیز، تمامی نگاه‌ها را به سمت او برگردانده بود، به‌ویژه شیوه نوینش در «ریترن» سرویس دوم حریف که حالا به نام «حمله دزدکی فدرر» مشهور شده است! هرچند این روش او به مذاق بعضی‌ها از جمله بوریس بکر، قهرمان سابق و مربی فعلی جوکوویچ، چندان خوش نیامد، چراکه او آن را بی‌احترامی فدرر به رقبایش خواند! شکوه و ظرافت تنیس فدرر در کنار نتایج قاطعی که او در تورنمنت به‌دست آورد سبب شد خیلی از کارشناسان این رشته ورزشی حتی بیشتر از ویمبلدون او را در قامت قهرمانی ببینید، به‌ویژه اینکه او قبل از آغاز این رقابت‌ها، در فینال مسترز سینسیناتی نیز عملکرد درخشانی از خودش برابر جوکوویچ نشان داده بود، اما روز فینال، اتفاقات آن‌طور که باید برای اسطوره سوئیسی پیش نرفت، مسابقه‌ای که قرار بود ساعت چهار بعدازظهر به وقت محلی برگزار شود، به علت بارش باران بیش از سه ساعت به تأخیر افتاد، قطعا بعد از باران، شرایط به نفع فدرر و سبک بازی تهاجمی‌اش نیست، با خنک‌شدن هوا و بالارفتن رطوبت، سرعت حرکت توپ کمتر می‌شود و از قضا این همان چیزی بود که جوکوویچ می‌خواست. فدرر که در مرحله نیمه‌پایانی واورینکای آماده را درهم کوبیده بود، در روز فینال، بسیار پراشتباه ظاهر شد و نتوانست کیفیت بازی‌های قبلش را ارائه دهد. درحالی‌که بیشتر تماشاگران حاضر در استادیوم «آتور اش» یک‌صدا فدرر را تشویق می‌کردند، فدرر یکی پس از دیگری موقعیت‌هایش را از دست می‌داد، او از ۲۳ فرصتی که برای «بریک»کردن «گیم» سرویس جوکوویچ داشت، فقط چهار بار توانست استفاده کند و سرانجام بعد از سه ساعت و بیست دقیقه، این جوکوویچ بود که موفق شد حریف کهنه‌کارش را شکست دهد و به مقام قهرمانی برسد. جوکوویچ که تا قبل از این، از پنج حضورش در فینال فقط یک بار موفق به قهرمانی در نیویورک شده بود، بعد از بازی گفت: «امروز تعداد گرنداسلم‌هایم دو رقمی شد، خیلی خوشحال و مفتخرم که به جمع اسطوره‌های این رشته ورزشی ملحق شدم. اینکه در کنار آنها از من نام‌برده شود، فوق‌العاده است».

شمشیربازی

برتری پیش‌کسوتان شمشیربازی ایران در آسیا

● ایران در نخستین دوره شمشیربازی پیشکسوتان آسیا در فیلیپین حضور موفقی داشت. طوری که در اسحله اپه، دو سکوی انفرادی و تیمی را از آن خود کردند. تیم اپه کشورمان که با ترکیب فرهاد رضایی، هومن کاظمی، بهرام امین صدری و محمدرضا قندهاری در این مسابقات شرکت کرد، با برتری مقابل تمام رقبا به‌عنوان قهرمانی دست یافت. در بخش انفرادی دیدارهای اسلحه اپه مسابقات شمشیربازی قهرمانی آسیا نیز فرهاد رضایی صاحب مدال برنز شد. فدراسیون شمشیربازی، تیم اعزامی به این رویداد آسیایی را از درون مسابقات کشوری انتخاب کرده بود.

حبیب‌الله اخلاقی، دارنده مدال برنز مسابقات جهانی «لاس‌وگاس»:

بعد از المپیک به سراغ زندگی‌ام می‌روم

سارا گودرزی

حبیب‌الله اخلاقی، یکی از فرنگی‌کاران آماده ایران در رقابت‌های قهرمانی جهان ۲۰۱۵ لاس‌وگاس بود که با یک غفلت مدال طلای این رویداد بزرگ را از دست داد. او که مدال برنز همین مسابقات را در سال ۲۰۰۹ در کارنامه دارد، در مرحله یک‌چهارم نهایی با کشتی‌گیری از ازبکستان سرشاخ شد و درحالی‌که کشتی را ۷ بر صفر پیش بود در یک لحظه ضربه فنی شد و باخت. اخلاقی در دیدار رده‌بندی نماینده اتریش را شکست داد تا دومین مدال برنز جهان را بر گردنش بیاویزد. فرنگی‌کار وزن ۸۵ کیلوگرم کشورمان امیدوار است تا سال آینده همین طور در اوج بماند و با یک مدال خوش‌رنگ در بازی‌های المپیک ۲۰۱۶ ریودوژانیرو از دنیای کشتی خداحافظی کند.

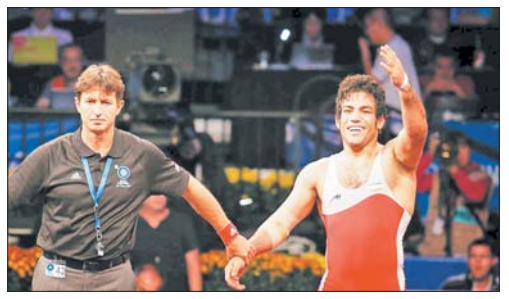

از نتیجه‌ای که در لاس‌وگاس گرفتید راضی هستید؟

زیاد نه؛ چون من رفته بودم تا بعد از چند دوره حضور در مسابقات جهانی، بهترین نتیجه را بگیرم. دوست نداشتم دوباره با مدال برنز برگردم. دلم مدال خوش‌رنگ‌تری می‌خواست. متأسفانه یک غفلت باعث شد کشتی برده را ببازم. من ۷ بر صفر از کشتی‌گیر ازبک جلو بودم، اما در ثانیه‌های پایانی او با فنی که به من زد، مرا ضربه کرد و بازنده شدم. البته به نظر خودم فنی که او زد ضربه فنی نبود، اما داوران نظرشان این بود که این فن اجرا شده است. هرچه هم اعتراض کردم فایده‌ای نداشت.

از این کشتی‌گیر ازبک شناختی داشتید؟

من تا پیش از مسابقات لاس‌وگاس هیچ‌وقت با او روبه‌رو نشده بودم. او قبلا با بچه‌های دیگر ما کشتی گرفته بود. به‌نظر من کشی‌گیر خوبی است. او قهرمان آسیاست و بیشتر فن‌هایی که اجرا می‌کند، سرپا می‌زند. او بقیه حریفان خود را هم با این فن شکست داد.

کارشناسان معتقدند کشتی فرنگی ما به دلیل کوچینگ ضعیف مربیان در رقابت‌های جهانی چهارم شد و نتیجه نگرفت؛ مثلا می‌گویند شما با یک غفلت در ۲۰ ثانیه پایانی ضربه شدید. اگر مربیان کنار تشک شما را خوب هدایت می‌کردند این اتفاق نمی‌افتاد. خودتان این موضوع را قبول دارید؟

من در جایگاهی نیستم که عملکرد مربیان را نقد کنم، اما درباره آقای حمید سوریان واقعا این اتفاق افتاد. داوران برای حمید برنامه داشتند. آنها می‌خواستند او را دیسکالیفه (حذف) کنند. اگر حمید خوب کوچ می‌شد هم او هشتمین مدال طلای جهانی‌اش را گرفته بود و تاریخ‌ساز می‌شد هم ایران روی سکوی مسابقات می‌رفت.

درباره خودتان چطور؟ از کوچ‌هایی که داشتید راضی بودید؟

درباره من این اتفاق نیفتاد. من خودم اشتباه کردم. من ۷ بر صفر جلو بودم. عجله داشتم هرچه زودتر امتیاز هشتم را هم بگیرم که آن اتفاق افتاد.

به‌نظر شما عاملی که باعث شد ما در این دوره از مسابقات جهانی ضعیف ظاهر شویم چه بود؟

من فکر می‌کنم اگر حمید سوریان و افشین بیابانگرد می‌توانستند مدال بگیرند، نمره خوبی به تیم می‌دادند. حمید اگر دیسکالیفه نمی‌شد، صددرصد مدال طلا گرفته بود. افشین هم شرایط خوبی داشت و بهتر از این می‌توانست نتیجه بگیرد، اما در کشتی دومش در ثانیه‌های آخر خاک شد و باخت.

انتقاد دیگری که کارشناسان به تیم‌ملی فرنگی در این مسابقات وارد می‌دانند این است که کادر فنی نتوانسته ملی‌پوشان را از نظر روحی برای حضور در این میدان آماده کند و معتقدند اکثر بچه‌های تیم وقتی روی تشک می‌رفتند، عصبی بودند؛ مثلا اینکه حمید سوریان با این همه سابقه درخشان، چرا باید با سر به صورت حریف بزند؟

تا حدودی شاید این مسئله درست باشد. بچه‌ها یک مقدار روی کشتی‌هایشان مسلط نبودند. من ضربه اولی که حمید به صورت حریف زده بود را ندیدم که داور به او اخطار داد، اما ضربه دوم را دیدم؛ اصلا عمدی نبود. حمید ۵ بر صفر از حریفش جلو بود. داوران سر او را بریدند.

تیم‌ملی کشتی فرنگی بعد از المپیک (بعد از رفتن محمد بنا) نتوانسته با کادر فنی جایگزین او نتیجه‌های گذشته خود را تکرار کند. با توجه به اینکه ۱۰ ماه تا المپیک مانده نگرانی بابت حضور این تیم در این بازی‌ها خیلی زیاد شده؛ طوری که حتی خود مسئولان فدراسیون هم از نتایج لاس‌وگاس ناراضی‌اند و می‌خواهند کادرفنی را تغییر دهند. شما دراین‌باره چه نظری دارید؟

ببینید این کادر فنی هم خیلی زحمت کشیدند و نمی‌شود زحمات آنها را نادیده گرفت. به‌هرحال از زن و بچه زده‌اند و شب و روز در اردوها بوده‌اند، اما به‌هرحال این نتیجه باعث شده مسئولان به فکر تجدید نظر باشند و تغییراتی را اعمال کنند.

برنامه بعدی خودتان چیست؟

بعد از یک استراحت کوتاه دوباره تمرینات را شروع می‌کنم تا برای المپیک آماده شوم. من سهمیه را گرفتم و اگر قسمت باشد که به المپیک بروم، دومین تجربه حضورم در این بازی‌هاست. امیدوارم که بروم و ختم به خیر شود؛ چون بعد از المپیک دیگر می‌خواهم کشتی را کنار بگذارم. ان‌شاءالله بتوانم در المپیک کاری برای ایران بکنم.

چرا، چون سنتان بالا رفته؟

هم به این دلیل و هم اینکه باید بروم به زندگی‌ام برسم. ما کل سال را در اردو و مسابقه هستیم. به‌هرحال، خانواده‌هایمان هم خسته می‌شوند. باید بروم و به کارهای عقب‌مانده‌ام برسم.

و حرف آخرتان...

از برادران اسفندیاری که سهم بزرگی در اعتلای کشتی فرنگی ایران دارند و همچنین مربیان شهرستانی‌ام که در تمام این سال‌ها حمایتم کردند، تشکر می‌کنم.

حاجی‌پور پناهندگی‌اش در آمریکا را تکذیب کرد

تیم ملی کشتی فرنگی بامداد روز یکشنبه در حالی از مسابقات قهرمانی جهان لاس‌وگاس بازگشت که محسن حاجی‌پور همراه این تیم نبود. کشتی‌گیر وزن ۵۹ کیلوگرم و جانشین حمید سوریان که در انتخابی اول شد اما فدراسیون او را به عنوان ذخیره با تیم به این پیکارها اعزام کرد. روز یکشنبه بعد از اینکه خبر رسید حاجی‌پور همراه تیم به تهران نیامده برخی از سایت‌ها و شبکه‌های مجازی شایعه پناهندگی او را مطرح کردند. در همین رابطه نیز علیرضا حیدری، نایب‌رئیس فدراسیون کشتی در گفت‌وگو با ایسنا به ماندن حاجی‌پور در آمریکا واکنش نشان داد و گفت: «حاجی‌پور به‌هیچ‌وجه کار خوبی نکرده که در آمریکا مانده. او اگر برنگردد، با این کار به موقعیت ملی و ورزشی کشورمان و همچنین کشتی در دنیا لطمه وارد می‌کند. ضمن اینکه با این کارش هم شخصیت خودش و هم کشتی را خدشه‌دار کرد». حالا بعد از گذشت چند روز از این موضوع حاجی‌پور دیروز در گفت‌وگو با تسنیم تمامی این شایعات را رد کرد و گفت: «به‌هیچ‌عنوان چنین موضوعی صحت ندارد و من برای دیدن یکی از اعضای خانواده‌ام چند روز بیشتر در لس‌آنجلس ماندم. از ابتدا نیز چنین قصدی داشتم و با توجه به اینکه مدت‌ها این فرد را ندیده بودم تصمیم گرفتم چند روز بیشتر بمانم و پس از آن همراه تیم ملی کشتی آزاد به ایران بازگردم. نمی‌دانم دلیل این همه شلوغ‌کردن چیست، کدام پناهندگی؟ من ایران را با هیچ جای دنیا عوض نمی‌کنم و چنین شایعاتی صحت ندارد. قطعاً با تیم آزاد باز خواهم گشت و مشکلی نیست. یکی از اعضای فدراسیون نیز اکنون همراه من است و تعجب می‌کنم که چرا برخی شایعه می‌سازند». وقتی حاجی‌پور همراه تیم به تهران نیامد گفته شد او درحالی‌که در فرودگاه لس‌آنجلس با هم‌تیمی‌هایش بوده وقتی پاسپورتش را گرفته خیلی ناگهانی غیب شده است. این در حالی است که حاجی‌پور دیروز به جمع آزادکاران اضافه شد تا به همراه آنها به ایران برگردد. تیم ملی کشتی آزاد بامداد چهارشنبه به ایران باز خواهد گشت.

کشتی

رسول خادم: خستگی به تنمان ماند

● رسول خادم، رئیس فدراسیون کشتی و سرمربی تیم ملی کشتی آزاد، پس از پایان رقابت‌های جهانی لاس‌وگاس در گفت‌وگو با خبرنگار اعزامی صداوسیما عملکرد تیمش در آمریکا را نسبتا مطلوب عنوان کرد: «برای این مسابقات دست روی افراد جوانی گذاشتیم که در مسابقات انتخابی اول شده بودند و ما حدودا اطمینان داشتیم که این کشتی‌گیران، توانایی حضور در میدان رقابت‌های جهانی را ندارند، اما سعی کردیم پای قانون بایستیم و هزینه ریسک آن را پذیرفتیم». خادم ادامه داد: «البته با توجه به اینکه نفرات برتر مسابقات انتخابی را به رقابت‌های جهانی فرستادیم، عملکرد تیم را نسبتا مطلوب ارزیابی می‌کنم. اینکه تیم ما نتوانست در این رقابت‌ها صاحب مدال طلا شود، خستگی را روی تن کادرفنی گذاشت».

ایران دومین کشور جهان در کسب سهمیه‌های المپیک

● تیم ملی کشتی آزاد ایران پس از روسیه بیشترین سهمیه المپیک را از رقابت‌های جهانی لاس‌وگاس به دست آورد. به گزارش ایسنا در پایان رقابت‌های کشتی قهرمانی جهان در لاس‌وگاس ۷۲ سهمیه المپیک در رشته‌های آزاد و فرنگی توزیع شد که روسیه با کسب ۱۰ سهمیه المپیک (چهار سهمیه فرنگی و شش سهمیه آزاد) موفق‌ترین کشور بود. پس از روسیه، ایران و آذربایجان با هشت سهمیه در رده دوم قرار گرفتند که ایران سه سهمیه فرنگی و پنج سهمیه آزاد به دست آورد و آذربایجان نیز صاحب چهار سهمیه فرنگی و چهار سهمیه آزاد شد. اما سایر کشورها فاصله بسیاری با این سه تیم داشتند. آمریکای میزبان تنها چهار سهمیه المپیک (دو سهمیه آزاد و دو سهمیه فرنگی) به دست آورد و اوکراین هم تنها صاحب چهار سهمیه (سه سهمیه فرنگی و یک سهمیه آزاد) شد. حتی کشوری مثل ترکیه تنها در سه وزن جواز حضور در المپیک را گرفت. ضمن اینکه مغولستان و گرجستان هر کدام تنها چهار سهمیه، فقط در آزاد گرفتند. نکته جالب اینکه کشور صاحب‌نامی مانند کوبا موفق نشد حتی یک سهمیه در کشتی آزاد داشته باشد. درمجموع ۲۷ کشور از مسابقات جهانی کشتی سهمیه المپیک گرفتند. با پایان رقابت‌های جهانی، کشتی‌گیران کشورهای مختلف در سه رویداد گزینشی فرصت دارند که جواز حضور در المپیک را بگیرند.

توضیح فدراسیون کشتی درباره عملکرد ایران در «لاس‌وگاس»

مردم حق دارند

تحلیل‌ها درباره نتایج تیم ملی کشتی در مسابقات جهانی لاس‌وگاس متفاوت بوده. در شرایطی که برخی از کارشناسان عملکرد ایران را ضعیف ارزیابی کردند، گروهی دیگر از کارشناسان عملکرد آزادکاران را قابل دفاع می‌دانند و کسب هشت سهمیه المپیک را نتیجه مطلوبی ارزیابی می‌کنند. در پی ارائه این نظرات مختلف، روابط‌عمومی فدراسیون کشتی بیانیه‌ای درباره عملکرد مسابقات جهانی در اختیار روزنامه «شرق» قرار داده که در زیر آمده است:

۱- قطعا پخش مستقیم رقابت‌های جهانی لاس‌وگاس و گزینشی المپیک از تلویزیون و رسانه ملی به‌عنوان یک حرکت ارزشمند باعث شد مردم به‌عنوان آگاهان امر به‌خوبی مسائل فنی را تحلیل کنند و قطعا عدم رضایت آنها از کسب مدال طلا در کشتی آزاد و عنوان چهارمی رقابت‌های جهانی کشتی فرنگی نقشه راهی برای ورزش ملی کشور به جهت موفقیت در رقابت‌های المپیک ۲۰۱۶ برزیل است، البته نباید در این میان فراموش کنیم که کشتی آزاد ایران در سه المپیک گذشته مدال طلایی صید نکرده است و تلاش مجموعه فعلی کشتی کشور تحقق کسب مدال طلا در المپیک برزیل است.

۲- قطعا مجموعه سازمان مدیریت کشتی کشور بیش از همه دغدغه و نگرانی‌های مردم به‌عنوان حامیان اصلی کشتی کشور را درک می‌کند و ما مسئولان نیز به اندازه مردم از این نتایج ناراحت هستیم. عملکرد کادرفنی تیم ملی کشتی فرنگی و کشتی‌گیران در رقابت‌های جهانی به‌زودی در جلسه شورای فنی تیم‌های ملی مورد بررسی قرار می‌گیرد و بهترین تصمیم اتخاذ می‌شود. در کشتی آزاد نیز تلاش می‌شود با بهره‌گیری از نظرات بزرگان، مشکلات (دلایل کسب‌نشدن مدال طلا) در آینده برطرف شود و قطعا با توجه به حضور بزرگان در شورای فنی تیم‌های ملی کشتی آزاد و فرنگی اشکالات، چه در بُعد تمرینات تکنیکی، تاکتیکی، بدن‌سازی یا مشکلات دیگر توسط این عزیزان بررسی می‌شود.

۳- تعداد اعضای کاروان اعزامی به رقابت‌های جهانی آمریکا برخلاف آنچه در مورد آن گفته می‌شود، با تعداد معین و مشخصی از افراد بوده است، ضمن اینکه در فضای کنونی موجود در کشتی کشور فضا جهت انتقادات تمامی دوستان و کارشناسان باز است و از آن استقبال شده، می‌شود و خواهد شد.

۴- فدراسیون کشتی به‌عنوان مجموعه‌ای که زیرمجموعه نهادهایی همچون وزارت ورزش و کمیته ملی المپیک است، به‌خوبی به نقش نظارتی این دستگاه‌ها آگاه است و از آن استقبال می‌کند.

۵- مجموعه سازمان مدیریت کشتی کشور، همواره در یک فضای همراه با تعامل از نظرات بزرگان کشتی بهره‌مند شده و فضای کشتی همواره همراه با استفاده از نظرات مشورتی و کار شورایی بوده و فدراسیون کشتی آماده بهره‌گیری از نظرات تمامی دلسوزان برای کسب نتیجه ایده‌آل در آوردگاه مهم المپیک است و از این موضوع استقبال می‌کند.

۶- قطعا فدراسیون کشتی تمام تلاش خود را به کار می‌برد که اطمینان لازم را به مردم به‌عنوان حامیان اصلی خود بدهد که با درنظرگرفتن تمامی جوانب بهترین نتیجه در رقابت‌های المپیک به‌دست آید و از طرفی امیدوار است در کنار نظارت، حمایت نیز وجود داشته باشد.

۷- در فاصله کوتاه باقی‌مانده تا رقابت‌های المپیک انتظار می‌رود حمایت فرادستی از مجموعه ورزش‌های محدود المپیکی (رشته‌هایی مانند تکواندو، وزنه‌برداری، کشتی و چند رشته دیگر) توسط مسئولان و به‌خصوص رئیس‌جمهور محترم انجام گیرد.

۸- امیدواریم درخشش و عملکرد امیدوارکننده آزادکارانی همچون حسن یزدانی و کریمی و بهادادن به مسابقات انتخابی و پایبندی به قانون در بحبوحه انتقاداتی که خواستاریم منطقی و منصفانه باشد، فراموش نشود.

کشتی، ورزش ملی و اول ایران است و قطعا برای موفقیت در رقابت‌های المپیک و کسب قله افتخار در مسابقات ریودوژانیرو ۲۰۱۶ بیش از هر چیز در کنار نظارت که حق تمامی نهادهای مسئول است، به حمایت نیز نیاز دارد.

تور اروپا
استرالیا، مسکو، سنت پترزبورگ، تور استانبول و سواحل ترکیه
امارات، مالزی، سنگاپور، چین، هند، تایلند، ویتنام، لائوس
تورهای ایرانگردی، قشم، کیش و مشهد و ...
پارسیان مهرگشت ۸۸۸۴۹۹۷۶-۸۸۸۱۱۷۴۶

سازمان آگهی‌های روزنامه شرق
۸۸۱۹۳۹۷۹-۸۸۱۹۰۴۶۸