حادثه‌ها

۸۵۸ نفر در نیمه نخست امسال غرق شدند

● سازمان پزشکی قانونی اعلام کرد که در نیمه نخست سال جاری ۸۵۸ نفر به‌دلیل غرق‌شدگی در کشور جان خود را از دست داده‌اند. سازمان پزشکی قانونی کشور اعلام کرد که ۸۵۸ جان‌باخته به‌دلیل غرق‌شدگی در کشور درمقایسه‌با مدت مشابه سال قبل که آمار تلفات ۹۵۹ نفر بود، ۱۰.۵ درصد کاهش یافته است. همچنین در شش‌ماهه اول سال جاری از کل تلفات غرق‌شدگی در کشور ۷۱۲ نفر مرد و ۱۴۶ نفر زن بودند. در این مدت استان‌های خوزستان با ۸۸، مازندران با ۸۴ و گیلان با ۷۱ فوتی بیشترین آمار تلفات غرق‌شدگی را داشته‌اند. این سه استان نیز درمقایسه‌با مدت مشابه سال قبل به ترتیب ۱۲.۹، ۳.۴ و ۱۲.۳ درصد کاهش تلفات داشته‌اند. شمار جان‌باختگان در رودخانه‌ها همواره در صدر تعداد جان‌باختگان ناشی از غرق‌شدگی قرار داشته است. در شش‌ماهه ابتدایی امسال نیز ۳۱۶ نفر از هموطنان در رودخانه‌ها جان باخته‌اند که ۲۶۶ نفر آنان مرد و ۵۰ نفر زن بودند. پس از آن استخر کشاورزی با ۱۱۱، دریا با ۱۱۰ (۹۶ نفر خارج از طرح سالم‌سازی و ۱۴ نفر در محدوده ایمن‌سازی‌شده)، دریاچه مصنوعی و سد با ۹۲، کانال با ۸۷، استخر شنا با ۴۳، دریاچه طبیعی با ۳۰، حوض و حوضچه با ۱۸ و چاه با ۱۳ فوتی به ترتیب بیشترین آمار تلفات را داشته‌اند. ۳۸ نفر نیز در سایر مکان‌های آبی جان باخته‌اند.

اسیدپاشی روی همسر صیغه‌ای

● فردی روی همسر موقت ۴۹ساله خود و فرزند او در شهر جدید صدرا اسید پاشید.سرهنگ کاووس محمدی، معاون اجتماعی فرماندهی انتظامی استان فارس افزود: صبح سه‌شنبه موضوع اسیدپاشی در شهر جدید صدرا به پلیس ۱۱۰ گزارش شد. او با بیان اینکه مأموران پلیس به محل این حادثه واقع در شهرک رضوان صدرا اعزام شدند، گفت: پلیس در بررسی اولیه مطلع شد که فردی حدودا ۵۰ساله به در منزل همسر موقت خود مراجعه کرد و به‌دلیل اختلافات خانوادگی با او درگیر شد و سپس به روی این زن و پسر ۲۰ساله‌اش اسید پاشید. معاون اجتماعی فرماندهی انتظامی استان فارس بیان کرد: در این درگیری به‌دلیل پاشیدن اسید متهم نیز مجروح شده است و هر سه نفر به مراکز درمانی اعزام شدند. او ادامه داد: متهم پس از گذراندن روند درمانی برای طی مراحل قانونی، تحویل دستگاه قضا خواهد شد.

قتل در زاهدان دستگیری قاتل در گنبدکاووس

● فرمانده انتظامی گنبدکاووس از دستگیری یک قاتل به همراه یک قبضه سلاح گرم در گنبدکاووس خبر داد. سرهنگ محمود علی‌فر اظهار کرد: مأموران گشت انتظامی یگان امداد شهرستان گنبدکاووس در گشت‌زنی هدفمند به فردی که با کوله‌پشتی در حال پرسه‌زنی در خیابان بوده مشکوک شدند که در بررسی از کوله‌پشتی او یک قبضه اسلحه گرم و هشت گلوله کشف کردند. او افزود: پس از انتقال متهم به مقر پلیس آگاهی در تحقیقات اولیه پلیس و استعلامات انجام‌شده مشخص شد در هشتم مهر ماه سال جاری این فرد در شهرستان زاهدان مرتکب یک فقره قتل شده و از صحنه وقوع جرم متواری شده است.

درخواست مردی که رقیب عشقی‌اش را کشت

شرق: پسری که رقیب عشقی‌اش را به قتل رسانده و در مرحله اجرای حکم موفق به جلب رضایت اولیای‌دم شده بود، از دادگاه درخواست کمک کرد. به گزارش خبرنگار ما، پرونده این رقابت عشقی خونین سه سال قبل به جریان افتاد و همسایه‌های مردی به‌نام سینا به پلیس گزارش دادند جسد این مرد تنها در خانه رها شده است. بررسی‌های مأموران نشان داد سینا قربانی یک قتل انتقام‌جویانه شده است و احتمالا فردی که او را به قتل رسانده، دعوای شدیدی با مقتول داشته است. با انتقال جسد به پزشکی قانونی تحقیقات در این زمینه آغاز شد و پلیس فهمید سینا با دختری به نام لاله رابطه داشته است. وقتی لاله مورد بازجویی قرار گرفت، سرنخ مهمی را به مأموران داد. او گفت: من مدتی بود با سینا رابطه داشتم و می‌خواستم با او ازدواج کنم، اما خواستگار قبلی‌ام که میثم نام دارد، متوجه شد و درگیری‌هایی بین آنها به وجود آمد. میثم چند باری سینا را به مرگ تهدید کرده بود و ممکن است او عامل این قتل باشد. زمانی که پلیس میثم را بازداشت کرد، او به قتل سینا اعتراف کرد و گفت: من نمی‌خواستم سینا را بکشم. او روی من چاقو کشید و این قتل اتفاق افتاد. متهم گفت: مدتی بود که من و لاله با هم دوست بودیم و رابطه داشتیم؛ اما یک‌باره لاله به من گفت دیگر نمی‌خواهد با من رابطه داشته باشد. گفتم هر وقت بگوید من آماده‌ام با او ازدواج کنم، اما قبول نکرد و گفت دیگر دوست ندارد من را ببیند. متوجه شدم پای فرد دیگری وسط است. وقتی بیشتر تحقیق کردم، متوجه شدم سینا وارد زندگی ما شده است. به سینا گفتم پایش را از زندگی من بیرون بکشد، اما توجهی نکرد. او گفت لاله تو را نمی‌خواهد. تو حق نداری ما را اذیت کنی. مدتی بعد از این ماجرا فهمیدم سینا همسر و فرزند دارد و این موضوع را به لاله نگفته است. وقتی من به لاله گفتم او زن و بچه دارد، حرفم را باور نکرد. متهم ادامه داد: روز حادثه با مقتول قرار گذاشتم تا با او صحبت کنم. وقتی وارد خانه‌اش شدم، جروبحث ما بالا گرفت و من به او گفتم موضوع را به زنش می‌گویم. وقتی سینا دید من در تصمیم خود جدی هستم، چاقو کشید و به سمتم حمله کرد که من هم به‌سمت او حمله کردم و او را زدم. بعد از خانه خارج شدم. پرونده بعد از تکمیل تحقیقات و صدور کیفرخواست برای رسیدگی به دادگاه کیفری استان تهران فرستاده شد. در جلسه رسیدگی به این پرونده ابتدا اولیای‌دم در جایگاه حاضر و خواستار صدور حکم قصاص شدند. سپس لاله به‌عنوان مطلع مورد تحقیق قرار گرفت. او گفت: من و میثم از وقتی که بچه بودیم، همدیگر را می‌شناختیم و وقتی نوجوان شدیم، به هم علاقه پیدا کردیم. وقتی بزرگ شدیم، میثم رفتارش عوض شد. او کارهایی می‌کرد که اعتمادبه‌نفس من گرفته می‌شد. میثم مدام من را تحقیر می‌کرد و حرف‌هایی می‌زد که باعث می‌شد فکر کنم هیچ مردی از من خوشش نمی‌آید و من دختر زشت و بی‌خاصیتی هستم و تنها کسی که من را تحمل می‌کند، میثم است. تا اینکه با سینا آشنا شدم و سینا به من ابراز محبت کرد. او رفتاری برعکس رفتار میثم داشت و خیلی محترم با من صحبت می‌کرد و باعث می‌شد اعتمادبه‌نفس داشته باشم. تا اینکه یک روز به میثم گفتم دیگر نمی‌خواهم با او رابطه داشته باشم و بهتر است دنبال فرد دیگری باشد. میثم که دید من در این تصمیم جدی هستم، رفتارش کلا عوض شد. او گفت من را دوست دارد و هر کاری می‌کرده، اشتباه بوده است. قول داد دیگر کارهای گذشته را انجام ندهد، اما من دیگر از او دل کنده بودم. میثم چند بار تهدید کرد که سینا را می‌کشد. این موضوع را به سینا هم گفته بود؛ اما سینا جدی نگرفت. تا اینکه بالاخره کار خودش را کرد. این دختر گفت: من نمی‌دانستم سینا زن و بچه دارد. او چیزی دراین‌باره به من نگفته بود. چون او تنها زندگی می‌کرد، من حرفش را باور کردم. بعد از این دختر، متهم در جایگاه قرار گرفت. او اتهام را قبول کرد و گفت: سال‌های زیادی بود که با لاله دوست بودم و ممکن است گاهی هم دعوا کرده باشیم؛ اما من او را دوست داشتم و خودش هم این موضوع را می‌داند. وقتی فهمیدم من را رها کرده و سراغ مرد دیگری رفته، گفتم حاضرم با او ازدواج کنم، اما قبول نکرد. متوجه شدم سینا وعده‌های زیادی به او داده و دروغ هم گفته است. سعی کردم به لاله بگویم او دروغ می‌گوید، ولی حرفم را باور نمی‌کرد تا اینکه با سینا قرار گذاشتم که بگویم اگر دست از سر لاله و رابطه ما برندارد، من موضوع را به همسرش می‌گویم. آنجا بود که با هم درگیر شدیم و او به سمت من حمله کرد و من که از شدت عصبانیت متوجه رفتار خودم نبودم، او را با ضربات چاقو زدم و بعد سرش را بریدم. بعد از گفته‌های متهم و وکیل‌مدافع او هیئت قضات وارد شور شدند و متهم را به قصاص محکوم کردند. رأی صادره مورد اعتراض متهم قرار گرفت؛ اما در دیوان عالی کشور به تأیید رسید. زمان اجرای حکم فرا رسید و اولیای‌دم قبل از اجرای حکم اعلام گذشت کردند و خواستار دیه شدند. متهم نیز قبول کرد، اما نتوانست دیه را بپردازد. متهم بعد از مدتی درخواست تقسیط دیه را کرد. با ارسال درخواست او به دادگاه میثم یک‌بار دیگر در برابر قضات قرار گرفت و گفت: من قبول کردم دیه را بدهم؛ اما نتوانستم همه آن را تهیه کنم. حاضر هستم همه پس‌اندازم را بدهم و بعد که از زندان آزاد شدم، کار کنم و به‌صورت قسطی دیه را هر ماه بپردازم؛ ضمن اینکه درخواست تخفیف در مجازات را هم دارم. بعد از گفته‌های متهم قضات برای تصمیم‌گیری در این زمینه وارد شور شدند.

کلاهبرداری گسترده به بهانه فروش ساعت طلا

شرق: دو نفر از اعضای باند شش‌نفره کلاهبرداری با فروش ساعت‌های قلابی دستگیر شدند و تحقیقات پیرامون این پرونده ادامه دارد.

به گزارش خبرنگار ما، اخبار و شکایات مختلفی از سراسر کشور به اداره ۱۴ پلیس آگاهی رسید مبنی‌بر اینکه چند نفر با ته‌چهره‌های اتباع کشور افغانستان کالاهای قلابی را به‌عنوان کالای اصل و لوکس فروخته‌اند. گزارش‌های اولیه نشان از این داشت که متهمان پس از شناسایی سوژه‌هایشان به‌بهانه پرسیدن آدرس ترمینال به مال‌باختگان نزدیک می‌شوند و با اظهار قصد فروش ساعت رولکس طلا به‌علت نیاز مالی طعمه‌های خود را فریب می‌دهند و ساعت تقلبی را به قیمت گزافی می‌فروشند و سپس متواری می‌شوند.

با توجه به گسترده‌بودن فعالیت تبهکاران در سراسر کشور، دستور دستگیری اعضای این باند توسط بازپرس دادسرای ناحیه شش تهران صادر شد و تیمی از کارآگاهان به‌طور ویژه بررسی موضوع را برعهده گرفتند.

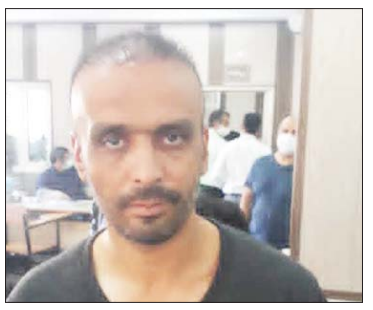

متهمان در هیچ‌یک از پرونده‌ها از هویت واقعی‌شان استفاده نکرده بودند اما با تلاش مستمر کارآگاهان هویت واقعی یکی از اعضای باند به نام سعید ۴۷ساله شناسایی و در ادامه تحقیقات مشخص شد او سابقه کلاهبرداری به همین شیوه و شگرد در سال‌های اخیر را دارد و پس از آزادی از زندان با تشکیل باندی از شهروندان کلاهبرداری می‌کند. کارآگاهان در ادامه تحقیقات پلیسی موفق شدند مخفیگاه سرکرده باند را در محدوده جنوب تهران شناسایی و او را با هماهنگی‌های قضائی در عملیاتی پلیسی به‌همراه یکی از اعضای باند به‌نام فرشید ۳۰ساله دستگیر کنند. در بازرسی از مخفیگاه این متهمان دو قبضه سلاح گرم و سرد کشف شد. پس از انتقال متهمان به پلیس آگاهی در همان بدو ورود یکی از شاکیان هر دو متهم را شناسایی کرد و متهمان به ناچار به جرم ارتکابی اعتراف کردند.سعید در اعترافاتش گفت: من و همدست دیگرم از دو سال قبل پس از آزادی از زندان با تشکیل باند شش‌نفره با پرسه‌زنی در سطح شهر تهران و شهرستان‌های دیگر کشور با انتخاب افراد سالخورده که از وضعیت مالی خوبی برخوردار بودند، به‌بهانه پرسیدن آدرس ترمینال به آنان نزدیک می‌شدیم و می‌گفتیم به‌دلیل نیاز مالی شدید ساعت طلای رولکس گران‌قیمت را زیر قیمت بازار می‌فروشیم. پس از اغفال سوژه ساعت قلابی را به قیمت ۳۰۰ تا ۷۰۰ میلیون تومان به آنان می‌فروختیم و سپس متواری می‌شدیم. سرهنگ داوودفرد، جانشین پلیس آگاهی تهران، با اشاره به دستور بازپرس پرونده برای انتشار چهره متهمان به‌منظور کشف سایر جرائم ارتکابی گفت: تاکنون ۱۵ نفر از مال‌باختگان در سراسر کشور شناسایی شده‌اند. او با بیان اینکه دستگیری سایر اعضای این باند شش‌نفره در دستور کار قرار دارد، از شهروندان خواست: درصورتی‌که با این شیوه از آنان کلاهبرداری شده است، می‌توانند برای شناسایی تبهکاران و تشکیل پرونده به اداره چهاردهم پلیس آگاهی تهران بزرگ مراجعه کنند.

دزدی ۸ میلیاردی با بیهوش‌کردن مال‌باختگان

شرق: سارقی که با اجاره‌کردن یک‌روزه واحدهای تجاری و بیهوش‌کردن طعمه‌های خود از آنان ۸۰ میلیارد ریال سرقت کرده بود، دستگیر شد.

به گزارش خبرنگار ما، بیست‌ونهم مرداد ماه پرونده‌ای با موضوع سرقت به شیوه بیهوشی با شکایت زن جوانی تشکیل شد. محتویات پرونده حکایت از این داشت که شاکی برای خرید لباس به مزونی در یک مجتمع تجاری مراجعه کرد که متصدی مزون لباس به‌بهانه پذیرایی آبمیوه‌ای را به او تعارف کرد. شاکی با نوشیدن آبمیوه بیهوش شد و زمانی که بهوش آمد متوجه شد اثری از مزون لباس نیست و خودرو، دو دستگاه موبایل و... او سرقت شده است.

در تحقیقات پلیسی مشخص شد که واحد تجاری مزون لباس اجاره‌ای بوده و متهم با مدارک جعلی واحد تجاری مزون لباس را اجاره کرده بود. در ادامه تحقیقات پلیسی مشخص شد که سارق یا سارقان در همان روز قرارداد اجاره را فسخ و مزون لباس را تخلیه کرده‌اند. در ادامه تحقیقات پلیسی مشخص شد متهم با همکاری یک مرد و زن در این مزون فعالیت داشت. حین تحقیقات پلیسی پرونده‌های مشابه دیگری نیز تشکیل شد و درنهایت سرنخی از حضور یکی از مجرمان سابقه‌دار به‌نام قاسم به دست آمد. کارآگاهان موفق شدند قاسم را در مخفیگاهش دستگیر کنند. او به ۱۵ فقره سرقت با همدستی دو نفر از دوستانش به‌نام سیامک و الناز به شیوه بیهوش‌کردن افراد اعتراف کرد. سرهنگ کارآگاه قاسم دستخال، رئیس پایگاه سوم پلیس آگاهی تهران با اشاره به اینکه متهم به ۸۰ میلیارد ریال سرقت از مال‌باختگان اعتراف کرد، گفت: تا کنون ۱۰ نفر از شاکیان قاسم را سارق اموال خود معرفی کرده‌اند.

درخواست کمک جوانی که ۲ روز تا اعدام دارد

شرق: جوان خرم‌آبادی که شش سال پیش به اتهام قتل دوست صمیمی خود محکوم به قصاص شد، فقط دو روز با اجرای حکم فاصله دارد.

شش سال قبل درپی پیداشدن جسد جوانی در بیابان‌های خرم‌آباد پلیس آگاهی تحقیقات خود را برای شناسایی عامل یا عاملان این قتل آغاز کرد. در این میان پلیس به جوانی به نام محسن که از دوستان صمیمی مقتول بود مظنون شد. محسن پس از اطلاع از مرگ دوست صمیمی خود در مراسم عزاداری او بسیار گریه کرد و به رسم لرها لباس‌ها و ماشین شخصی خود را گل گرفت، همین امر باعث ظن کارآگاهان پلیس خرم‌آباد شد و محسن را دستگیر کردند و تحت بازجویی قرار دادند. پس از ۴۰ روز محسن به قتل دوست خود به‌همراه چند نفر دیگر اعتراف کرد. بنا بر مستندات پرونده محسن در دفاع از خود در دادگاه گفت: اعتراف من در اداره آگاهی تحت فشار شرایط بازجویی بود و من هیچ‌گاه حتی فکر قتل هم به ذهنم خطور نکرده است. با تلاش ریش‌سفیدان و بزرگان طوایف خانواده اولیای‌دم سرانجام در قبال دریافت مبلغ یک میلیارد تومان راضی به عدم اجرای حکم قصاص شدند و تا پایان یکم آبان‌ماه به خانواده متهم به قتل فرصت تأمین مبلغ خون‌بها را دادند. اما با تلاش خانواده متهم به قتل مبلغ ۸۸۰ میلیون تومان با فروش منزل مسکونی و زیورآلات زنانه به‌دست آمد و آنها در تهیه مبلغ ۱۲۰ میلیون تومان باقی‌مانده در تنگنا قرار گرفته‌اند. افراد خیری که تمایل به نجات این جوان خرم‌آبادی از چوبه دار را دارند می‌توانند کمک‌های نقدی خود را به شماره کارت ۵۸۹۴۶۳۱۵۵۳۳۳۴۹۵۴ به نام علی‌محمد ساکی که متعلق به پدر محکوم به قصاص است، واریز کنند.

رخداد

دستگیری فروشندگان اینترنتی اسلحه

● دو نفر از اعضای باند چهارنفره قاچاق سلاح و مهمات در فضای مجازی دستگیر شدند.

سردار علی ذوالقدری، رئیس پلیس امنیت عمومی تهران بزرگ اظهار کرد: مأموران پایگاه چهارم پلیس امنیت عمومی تهران بزرگ در رصدهای اطلاعاتی و فنی موفق شدند اعضای یک باند چهارنفره قاچاق سلاح و مهمات که در فضای مجازی به تبلیغ و خرید و فروش انواع سلاح‌های جنگی و شکاری و مهمات می‌پرداختند، شناسایی کنند و دستگیری آنان را در دستور کار خود قرار دادند.

او با اشاره به اینکه مخفیگاه متهمان در حوالی وردآورد شناسایی شد و تحت مراقبت‌های ویژه پلیسی قرار گرفت، افزود: صبح دیروز با هماهنگی‌های قضائی دو نفر از اعضای این باند چهارنفره دستگیر شدند و برای ادامه تحقیقات به پایگاه چهارم پلیس امنیت عمومی پایتخت انتقال یافتند.

سردار ذوالقدری بیان کرد: در بازرسی از منزل و خودروی متهمان پنج قبضه سلاح جنگی و دو قبضه سلاح شکاری غیرمجاز به‌همراه ۶۳ فشنگ جنگی انواع کلت کشف و یک دستگاه خودرو توقیف شد.

رئیس پلیس امنیت عمومی تهران بزرگ با بیان اینکه متهمان پس از تکمیل تحقیقات به مرجع قضائی معرفی خواهند شد، تصریح کرد: تلاش برای دستگیری سایر اعضای این باند در دستور کار مأموران قرار دارد.

کلاهبرداری با وعده پیش‌فروش واحدهای مسکونی

● فردی که با وعده پیش‌فروش واحدهای مسکونی ۵۰ میلیارد ریال از شهروندان کلاهبرداری کرده بود، ازسوی کارآگاهان پلیس دستگیر شد.

سردار رحیم جهانبخش، فرمانده انتظامی استان زنجان با اعلام این خبر، اظهار کرد: مأموران پلیس آگاهی شهرستان ابهر با دریافت شکایت چهار نفر از شهروندان مبنی‌بر کلاهبرداری، موضوع را به‌طور ویژه در دستور کار خود قرار دادند. او ادامه داد: در تحقیقات مأموران مشخص شد فردی سال گذشته با وعده سرمایه‌گذاری در بازار مسکن و پیش‌فروش واحدهای مسکونی ۵۰ میلیارد ریال از شاکیان پرونده کلاهبرداری کرده و متواری شده است.

این مقام انتظامی خاطرنشان کرد: کارآگاهان پلیس با به‌کارگیری شگردهای خاص پلیسی، موفق شدند مخفیگاه متهم را در تهران شناسایی کنند، بنابراین پس از اخذ مجوز قضائی و هماهنگی با پلیس پایتخت در عملیاتی ضربتی و منسجم، او را در مخفیگاهش دستگیر کردند.

فرمانده انتظامی استان زنجان گفت: متهم در تحقیقات پلیسی پس از مشاهده ادله و مستندات غیرقابل انکار پلیس، به کلاهبرداری ۵۰ میلیارد ریالی اعتراف کرد.

سردار جهانبخش با اشاره به معرفی متهم به مرجع قضائی پس از تکمیل پرونده، به عموم شهروندان توصیه کرد: برای هر گونه سرمایه‌گذاری از مبادی قانونی اقدام کنید و موارد مشکوک را به مرکز فوریت‌های پلیسی ۱۱۰ اطلاع دهید.

جدول ۳۷۹۰ ■ طراح: بیژن گورانی

افقی:

۱- آبکی- قوی‌هیکل و زورمند- از آتش‌افروزان ۲- سوغاتی خوردنی سمنان- آهو- ضمیر سوم‌شخص ۳- آینده- پودر دستگاه پرینتر- بی‌همتا ۴- مخفی- شیرینی میوه‌ای- برآمدن خورشید ۵- شراره آتش- زن گندمگون ۶- قوای نظامی یک کشور- از بخش‌های اوستا- روزه گشودن ۷- به دنیا آوردن- به‌دست‌آوردن- تابناک- نیستی ۸- عنوان ترجمه فارسی داستانی برای کودکان از شارل پرو، نویسنده فرانسوی ۹- تیغه پروانه- گاو شخم‌زن- وسط- سرچشمه حیات ۱۰- نورانی و فروزان- بدزبان و بی‌حیا- بوته گل ۱۱- فرزندانی که از یک پدر و مادر نیستند- آشکار ۱۲- زمان گذشته- دارای شش سطح مربع- مصیبت‌ها ۱۳- پیرو دین موسی (ع) - بزن بهادر- شیشه آزمایشگاهی ۱۴- در خود فرو رفتن- کامیون حمل مایعات- دومین شهر بزرگ ارمنستان ۱۵- اهانت- جنگیدن- درخت زبان‌گنجشک.

عمودی:

۱- غذای محلی شیرین زنجان- واحد مکالمات تلفنی- نوعی بالاپوش ۲- ترشی بادمجان- گزارش- سازمان بین‌المللی استاندارد ۳- سروری- ناف هفته ۴- شهر مدفن پروین اعتصامی- مهم‌ترین محصول صادراتی کوبا- نوعی انگور دانه‌ریز ۵- زبانی از خانواده زبان‌های هندواروپایی- اقامت‌گزیدن- خوراک پرندگان ۶- برنج پخته آبکش‌شده- سارق اماکن شلوغ- شهری در استان اردبیل ۷- شجاع- دور نیست- قلیل ۸- به کار بستن قانون- مرطوب- نیش او نه از ره کین است ۹- استفراغ- هادی الکتریسیته- اسبابی در باشگاه پرورش اندام ۱۰- ضرباهنگ- چشمه- مخفف دیگر ۱۱- برنج شوشتری- مجال و فرصت- سرشار ۱۲- از عشیره‌های عرب خوزستان- شاد و بانشاط- صوت شگفتی ۱۳- مهربانی- آکنده ۱۴- تکیه‌کلام درویش- دندان‌های نیش- فلانی ۱۵- داخل- دلداده وامق- کوچک‌ترین پسر حضرت یعقوب (ع).

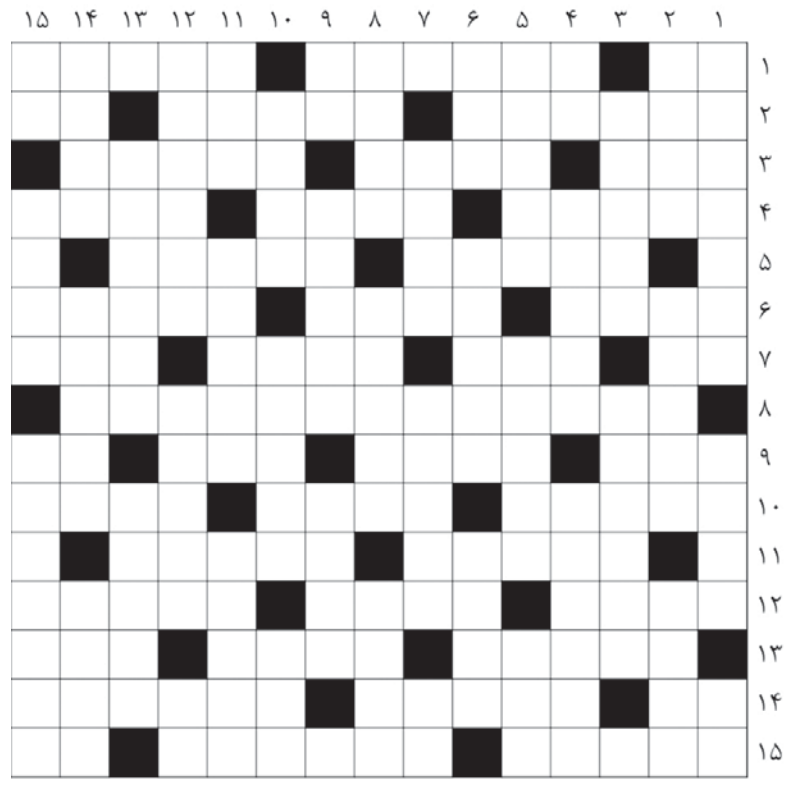

حل سودوکو سخت

۱	۵	۸	۴	۲	۹	۳	۶	۷
۴	۷	۹	۶	۵	۳	۱	۲	۸
۲	۶	۳	۱	۸	۷	۵	۴	۹
۸	۲	۵	۷	۱	۴	۹	۳	۶
۳	۹	۴	۵	۶	۸	۲	۷	۱
۷	۱	۶	۹	۳	۲	۴	۸	۵
۹	۳	۷	۸	۴	۵	۶	۱	۲
۵	۴	۱	۲	۷	۶	۸	۹	۳
۶	۸	۲	۳	۹	۱	۷	۵	۴

حل سودوکو ۲۷۸۵

۱	۵	۳	۴	۷	۹	۸	۶	۲
۲	۸	۹	۳	۶	۵	۷	۴	۱
۴	۷	۶	۲	۱	۸	۹	۵	۳
۵	۴	۷	۹	۲	۱	۳	۸	۶
۹	۶	۸	۷	۳	۴	۲	۱	۵
۳	۱	۲	۵	۸	۶	۴	۹	۷
۷	۹	۴	۶	۵	۳	۱	۲	۸
۸	۲	۵	۱	۴	۷	۶	۳	۹
۶	۳	۱	۸	۹	۲	۵	۷	۴

جدول ۳۷۸۹

سودوکو سخت ۲۷۸۶

زمان پیشنهادی: ۴۰ دقیقه

قانون‌های حل جدول سودوکو:

۱- در هر سطر و ستون باید اعداد یک تا ۹ نوشته شود. بدیهی است که هیچ عددی نباید تکرار شود.

۲- در هر مربع ۳×۳ اعداد یک تا ۹ باید نوشته شود و در نتیجه هیچ عددی نباید تکرار شود.

	۲				۷		۴	
				۵				۹
		۶	۹		۴		۳	
۷							۵	۶
		۴		۲		۸		
۸	۹							۴
	۱		۴		۸	۵		
۹				۳				
	۸		۱				۷	

سودوکو ساده ۲۷۸۶

زمان پیشنهادی: ۲۰ دقیقه

سودوکو

سودوکو Sudoku یک واژه ترکیبی ژاپنی به معنای عددهای بی‌تکرار است و امروزه به جدولی از اعداد گفته می‌شود که به عنوان یک سرگرمی رایج در نشریات کشورهای مختلف به چاپ می‌رسد.

		۹		۷	۳		۱	
۳		۸	۶			۵	۷	
۵		۷		۸				۴
	۴	۲						۱
		۱	۷		۸	۹		
۸						۴	۳	
۹				۳		۱		۲
	۸	۳			۲	۷		۶
	۵		۹	۱		۸		