خبر

چین بار دیگر با تحریم‌های آمریکا علیه ایران مخالفت کرد

● **ایرنا:** چین بار دیگر با تحریم‌های یک‌جانبه و ناعادلانه آمریکا علیه جمهوری اسلامی ایران مخالفت و آن را مغایر با قوانین بین‌المللی عنوان کرد. به گزارش ایرنا گنگ شوانگ، سخنگوی دستگاه دیپلماسی چین روز دوشنبه در پکن افزود: موضع اصولی ما روشن است؛ ما مخالف تحریم‌های یک‌جانبه هستیم. ما معتقدیم که استفاده ناخواسته از تحریم‌ها یا تهدید به تحریم، هیچ مشکلی را حل نمی‌کند. ما معتقدیم اهداف و اصول منشور سازمان ملل متحد و هنجارهای اساسی حاکم بر روابط بین‌الملل باید در روابط دولت‌ها رعایت شود و اختلافات باید به طرز صلح‌آمیز از طریق گفت‌وگو و مذاکره به درستی انجام شود. وی افزود: چین از همه طرف‌های ذی‌ربط می‌خواهد به برجام بازگردند و برای کاهش تنش‌ها در خاورمیانه و حمایت مشترک از صلح و ثبات منطقه اقدامات مشخصی انجام شود. گنگ شوانگ در مورد تحریم‌های ایالات متحده علیه نهادهای چینی نیز گفت: مدت‌هاست چین و ایران در چارچوب قوانین بین‌المللی همکاری‌های متقابل را در بخش‌های مختلف انجام می‌دهند و این همکاری‌ها که توجیه‌پذیر و قانونی است و به منافع شخص ثالث آسیب نمی‌زند، باید مورد احترام و حمایت قرار گیرد. سخنگوی دستگاه دیپلماسی چین از ایالات متحده خواست بلافاصله تحریم‌های غیرقانونی بر شرکت‌های چینی را متوقف کند و افزود: ما همچنان به طور قاطع از حقوق و منافع قانونی شرکت‌های چینی دفاع خواهیم کرد. سخنگوی وزارت خارجه چین در مورد سانحه سقوط هواپیمای اوکراینی در تهران هم ضمن ابراز ناراحتی از وقوع این حادثه و اظهار تسلیت به خانواده جان‌باختگان گفت: امیدواریم شاهد حل مناسب این موضوع از سوی طرف‌های درگیر آن باشیم.

ظریف:

فکر و دعایمان همراه هم‌میهنان سیل‌زده است

● **ایسنا:** وزیر امور خارجه با اشاره به وقوع سیل در استان سیستان‌وبلوچستان گفت: افکار و دعایمان به همراه هم‌میهنان سیل‌زده است. محمدجواد ظریف، وزیر امور خارجه کشورمان در پیامی توییتری نوشت: سیل‌های بی‌سابقه در حال درنوردیدن استان سیستان‌وبلوچستان و خسارات جانی و مادی قابل توجهی را بر جا گذاشته است. عملیات جست‌وجو و نجات ادامه دارد و تمرکزمان بر برقراری وسایل امرار معاش قرار می‌گیرد. افکار و دعایمان به همراه هم‌میهنان سیل‌زده است.

بریتانیا:

با شرکایمان احتمال تحریم ایران را بررسی می‌کنیم

● **ایسنا:** وزیر امور خارجه بریتانیا اعلام کرد که به همراه شرکایش تحقیقاتی مستقل درخصوص سقوط هواپیما در ایران انجام خواهد داد. به گزارش رویترز، دومینیک راب وزیر امور خارجه بریتانیا روز دوشنبه در جلسه پارلمان این کشور با اشاره به بازداشت موقت سفیر بریتانیا در ایران گفت: با توجه به رفتار آنها با سفیرمان، مواضع امنیتی پیرامون سفارت‌مان را زیر نظر داریم. همچنین بی‌بی‌سی به نقل از دومینیک راب نوشت بریتانیا به همراه شرکایش احتمال اعمال تحریم علیه ایران را بررسی خواهد کرد. وی همچنین با اشاره به سرنگونی هواپیمای ایران-اوکراین گفت: ما با شرکای بین‌المللی خود رایزنی می‌کنیم تا تحقیقی مستقل و شفاف در سطح بین‌المللی درباره سقوط هواپیما در ایران انجام شود. وزیر امور خارجه بریتانیا در ادامه گفت: اولویت ما امنیت کارکنان و شهروندان ما در منطقه است. یک انتخاب روشن وجود دارد. ایران قوانین بین‌المللی را نقض کند و منزوی شود یا بار دیگر از این قوانین پیروی کند. این به نفع مردم ایران است.

ادامه در صفحه ۲

در سوگ شهدای بویینگ ۷۳۷

۱- شهدای این حادثه را می‌توان شهیدان شرارت‌های آمریکا علیه ملت سرافراز و بزرگ ایران نامید و شایسته است به گونه‌ای تجلیل شوند که از شهدای حوادث مشابه و قبل از آن. ۲- صداوسیما و اصحاب رسانه به دور از هدایت‌های احتمالی در ایفای رسالت اطلاع‌رسانی خود در بیان بی‌طرفانه این اتفاق کوشش کنند تا بتوانند همانند چند روز پیش اعتماد عمومی را جلب کنند. یقینا عمل صادقانه در پرتو عنایات خدای متعال برکت ملک و مملکت است. ۳- همه مردمی که در تشییع شهدای ترور ناجوانمردانه مقاومت شرکت کردند و خانواده شهدای جبهه مقاومت از خانواده سردار رشید اسلام شهید قاسم سلیمانی تا همه سرداران این جبهه باید بدانند شهدای شرارت آمریکا و خانواده ایشان در راستای پاسداشت همین مقاومت به عزا نشسته‌اند؛ پس تکریم و دلجویی از آنان وظیفه همه آحاد جامعه است.

رئیس قوه قضائیه:

در رسیدگی به پرونده سقوط هواپیما بدون ملاحظه عدالت اجرا خواهد شد

رئیس قوه قضائیه با بیان اینکه جامعه و مردم عزیز ما در جریان حادثه سقوط هواپیمای اوکراینی قدردان شفافیت و خضوع فرزندان خود در سپاه هستند، تأکید کرد که به‌هیچ‌عنوان اجازه موج‌سواری و سوءاستفاده عده‌ای معدود از خون قربانیان این حادثه را نخواهیم داد.

به گزارش «ایسنا» حجت‌الاسلام سیدابراهیم رئیسی در جلسه شورای عالی قوه قضائیه با بیان اینکه شهادت سردار رشید و سرافراز اسلام، حاج قاسم سلیمانی قلب همه مردم مسلمان و آزادی‌خواه را جریحه‌دار کرد، تصریح کرد: از آنجا که سردار شهید سپهبد سلیمانی نماد مبارزه با تروریسم و حمایت از مظلومان بود، قطعا اقدام آمریکا در به‌شهادت‌رساندن ایشان قابل تعقیب است و مجامع حقوقی جهان باید این نقض آشکار قوانین بین‌المللی را فریاد بزنند زیرا در غیر این صورت، جلوی سایر اقدامات ناقض موازین بین‌المللی را نمی‌توان گرفت. رئیس قوه قضائیه با اشاره به لزوم همکاری ستاد حقوق بشر جمهوری اسلامی، وزارت امور خارجه و سایر بخش‌ها برای پیگیری این اقدام، افزود: باید گریبان رئیس‌جمهوری آمریکا به‌عنوان اولین متهم این اقدام تروریستی گرفته شود و مورد تعقیب قرار گیرد. این شخص باید در یک دادگاه عادلانه بین‌المللی محاکمه شود و قطعا وجدان‌های بیدار در جهان، امت اسلامی، ستاد حقوق بشر جمهوری اسلامی، قوه قضائیه و سایر دستگاه‌های مسئول، این موضوع را رها نخواهند کرد. رئیسی با اشاره به تشییع شکوهمند و میلیونی پیکر سرداران مقاومت در ایران و عراق، این رویداد را حرکتی شگفت‌انگیز و غیرقابل‌پیش‌بینی توصیف کرد و با بیان اینکه امروز نفرت عمیق نسبت به آمریکایی‌ها در جهان اسلام بی‌سابقه است، افزود: من به‌عنوان یکی از مسئولان نظام جمهوری اسلامی، خاضعانه و متواضعانه از حضور باشکوه مردم عزیز ایران و عراق در مراسم تشییع پیکر مطهر شهدای مقاومت تقدیر و تشکر می‌کنم و از سویدای دل قدردان این حماسه ماندگار که نماد ابراز تنفر از آمریکا و وفاداری نسبت به ارزش‌های اسلامی و همچنین حمایت از مقاومت

بود، هستم. رئیس قوه قضائیه در ادامه پاسخ موشکی سپاه به پایگاه نظامی آمریکا پس از شهادت سردار سلیمانی را دقیق، قدرتمندانه و حکیمانه دانست و با بیان اینکه چنین اقدامی علیه منافع آمریکا در ۷۰ سال اخیر بی‌سابقه بوده است، اظهار کرد: آنچه در این قضیه که به ماشین جنگی دشمن لطمه وارد کرد، اهمیت دارد، این است که هیمنه نظامی آمریکا هدف قرار گرفت و از این جهت باید از همه فرماندهان و نیروهایی که در این عملیات شرکت داشتند، تشکر کرد.

رئیسی ادامه داد: البته این سیلی سپاه، پایان کار نیست و همان‌گونه که مقام معظم رهبری نیز تأکید فرمودند، مسئله مهم، اساسی و راهبردی، خروج آمریکایی‌ها از منطقه است و ما قطعا این موضوع را مجدانه دنبال می‌کنیم تا شرارت آنها در منطقه خاتمه یابد و با بازگشت به خانه‌شان، کشورهای منطقه بتوانند درباره امنیت و سرنوشت خود تصمیم بگیرند. رئیس قوه قضائیه در بخش دیگری از سخنان خود، سقوط پرواز ۷۵۲ تهران - کی‌یف را اتفاقی ناگوار و غم‌انگیز دانست و با بیان اینکه حقیقتا غم بزرگی بر دل همه مردم و مسئولان نشست، خاطرنشان کرد: یکی از ابعاد مهم این حادثه، مسئله حقوقی آن است که باید دنبال شود؛ لذا همه مردم عزیز مطمئن باشند که تمامی حقوق مادی و معنوی جان‌باختگان و خانواده‌های این عزیزان، به‌صورت کامل استیفا خواهد شد و اراده نظام نیز بر این استوار است. رئیسی، رسیدگی قضائی به این حادثه را یکی دیگر از ابعاد مهم آن برشمرد و ادامه داد: رسیدگی‌های ابتدایی در کمیسیون‌های تخصصی و فنی انجام شد زیرا این حادثه، ابعاد فنی پیچیده‌ای دارد که باید مورد توجه باشد. ادامه بررسی‌ها را به سازمان قضائی نیروهای مسلح واگذار کردیم که این سازمان نیز با بهره‌مندی از قضات برجسته و همچنین استفاده از کارشناسان متبحر به پرونده رسیدگی می‌کند و مردم عزیز ما اطمینان داشته باشند که تأکید ما اجرای عدالت در این خصوص بدون هیچ‌گونه ملاحظه‌ای است. رئیس قوه قضائیه خاطرنشان کرد: در این میان، متأسفانه آمریکا و برخی همدستان آن در عملیات ترور سرداران مقاومت که از سیلی سپاه آسیب شدیدی دیده‌اند، به دنبال ایجاد فضایی برای سوءاستفاده از خون پاک عزیزان ما در حادثه سقوط هواپیما هستند اما باید بدانند که امروز جان‌باختگان این حادثه، عزیزان این ملت‌اند و جایگاه خانواده‌هایشان برای همه مسئولان و مردم بسیار محترم است و مسئولان نیز به دنبال استیفای حقوق آنها هستند؛ لذا اجازه موج‌سواری و سوءاستفاده از خون قربانیان این حادثه تلخ را به هیچ‌کس نخواهیم داد.

رئیس قوه قضائیه تأکید کرد: امروز سپاه بیش از هر مجموعه‌ای به دنبال کشف حقیقت در این حادثه است و همان‌گونه که همه مشاهده کردند، فرماندهان عالی سپاه که شجاعانه مقابل دشمن می‌ایستند، متواضعانه و خاضعانه به پیشگاه ملت گزارش دادند و بر این مبنا می‌توان آنان را مصداق «اشداء علی الکفار رحماء بینهم» دانست. رئیسی با بیان اینکه این شفافیت و تواضع در گزارش‌دهی در کنار ایستادگی و شجاعت مقابل دشمن، مورد تقدیر جامعه است، افزود: امروز نباید اجازه داد که دشمنان از این فضا سوءاستفاده کنند. مردم عزیز ما تردید نداشته باشند که با مأموریت مقام معظم رهبری به ستاد کل نیروهای مسلح و پیگیری‌های قضائی موضوع، ابعاد این حادثه روشن خواهد شد.

تأکید سخنگوی دولت بر بی‌خبری روحانی تا عصر جمعه از علت سقوط هواپیما

ساختار معیوب اطلاع‌رسانی به مقامات باید اصلاح شود

شرق: سخنگوی دولت این هفته نشست خبری خود را در حالی برگزار کرد که ایران داغدار مسافران هواپیمای اوکراینی است. در کنار تریبون سخنگو چند شمع روشن بود و علی ربیعی با پیراهن سیاه به سؤالات خبرنگاران پاسخ داد. او در ابتدای این نشست گفت: «در هفته‌ای که گذشت، هنوز از داغ فقدان سردار شهید قاسم سلیمانی فارغ نشده بودیم که داغ دیگری از راه رسید و بر سینه‌هایمان آوار شد. حادثه هواپیمای اوکراینی دل‌های ما را غمگین کرد اما از آن غم‌انگیزتر این بود که بعد از تقریبا سه روز باخبر شدیم که این هواپیما در نهایت تأسف با آتش پدافند خودی ساقط شده است».

ربیعی افزود: «اکنون ما هم عزادار شده‌ایم و هم دغدغه‌مند و نگران. دغدغه اینکه چه باید بکنیم که دیگر هیچ‌گاه این خطای بزرگ اتفاق نیفتد و دغدغه دیگر اینکه چگونه این لطمه بزرگی که به اعتماد عمومی مردم و مرجعیت رسانه‌ای و اطلاع‌رسانی کشور وارد شد را جبران کنیم».

موضع‌گیری‌های بی‌اطلاع

او ادامه داد: «انتقادات زیادی در این روزهای غم‌انگیز متوجه مسئولان و مقامات ذی‌ربط کشور شد. ما متهم به دروغگویی و پنهان‌کاری شدیم در حالی که واقعا این‌گونه نبود. حتی در بیانیه‌ای که من پنجشنبه‌شب منتشر کردم برداشت عدم صداقت صورت گرفت. اما واقعیت این است که ما دروغ نگفتیم. دروغ به معنی جعل آگاهانه و عامدانه واقعیت است. این چیزی بود که از جانب ما به هیچ وجه اتفاق نیفتاد. همه کسانی که در آن روزها و در اوج جنگ روانی آمریکا علیه ملت ایران اظهار نظر می‌کردند مبتنی بر عرق ملی و با استناد به اطلاعات موجود در همان لحظه اظهار بود و همه موضع‌گیری‌ها ریشه در بی‌اطلاعی یا بهتر بگویم بی‌اطلاع‌گذاشتن آنها داشت. آنچه من نیمه‌شب پنجشنبه بیان کردم مبتنی بر مشاهده جنگ روانی گسترده آمریکا علیه ملت ایران و از سوی دیگری مبتنی بر اطلاعاتی بود که در اختیار کل دولت بود مبنی بر اینکه موشک هیچ نقشی در این حادثه نداشته است».

بی‌خبری رئیس‌جمهور تا عصر جمعه

ربیعی گفت: «روز جمعه نتایج تحقیقات نهایی‌شده ستاد کل نیروهای مسلح در دبیرخانه شورای امنیت ملی بررسی شد و به اطلاع رئیس‌جمهور رسید و پس از آن جلسه‌ای در دفتر رئیس‌جمهور تشکیل شد. همه بهت‌زده، ناراحت و نگران بودند.

هیچ‌یک از مقامات دولت از جمله شخص رئیس‌جمهور تا عصر روز جمعه از علت اصلی سقوط هواپیما که همان آتش پدافند غیرعمدی خودی بوده مطلع نبودند و تا آن ساعت همان‌گونه که سردار حاجی‌زاده هم عنوان کردند صرفا براساس اطلاعات و داده‌های موجود همان موقع اظهار نظر می‌کردند. به هر حال از عصر روز جمعه که رئیس‌جمهور از موضوع مطلع شدند دستور تشکیل شورای عالی امنیت ملی را دادند که منجر به صدور بیانیه ستاد کل نیروهای مسلح و بیانیه رئیس‌جمهوری در این خصوص شد. از همان ساعت رئیس‌جمهوری تأکید کردند که به سرعت به مردم اطلاع‌رسانی شود».

عذرخواهی از ملت ایران و روزنامه‌نگاران

او عنوان کرد: «همین جا از همه ملت ایران، افکار عمومی و روزنامه‌نگاران عزیز عذرخواهی می‌کنم. واقعیت این است که دولت خود گرفتار این چرخه معیوب اطلاع‌رسانی و کسب اطلاعات است. برخی انتقاد می‌کنند که چرا قبل از اعلام موضع تحقیق بیشتری به عمل نیاوردیم اما واقعیت این است که پیش از اظهار نظر از همه مسئولان ذی‌ربط استعلام کردم و آنها هم همگی براساس اطلاعاتی که داشتند اطمینان دادند که موشکی در کار نبوده است».

سخنگوی دولت گفت: «اقدام روز شنبه ستاد کل نیروهای مسلح در صدور بیانیه‌ای که با صداقت و مسئولیت‌پذیری این حادثه را بر عهده گرفتند و اعلام کردند که ناشی از یک خطای انسانی بوده؛ قابل تقدیر و شروع خوبی است که قطعا با شفافیت تا انتها ادامه خواهد یافت. نمی‌توان منکر شد که غم و اندوه بزرگی بر دل‌های بازماندگان آن عزیزان و تمام ملت ایران نشست و متأسفانه بر اثر تعلل و کوتاهی در اطلاع‌رسانی به‌موقع این حادثه، ضربات و لطمات جبران‌ناپذیری به سرمایه اجتماعی همه ما وارد شد».

تلاش برای برگزاری تشییع جان باختگان

ربیعی ادامه داد: «دولت در اولین جلسه خود تصمیم گرفت تحقیقات کاملی درباره علت وقوع اشتباه یگان پدافندی و ابعاد آن حادثه از جمله روشن‌شدن اینکه ناشی از یک خطای انسانی یا یک نقص ساختاری، تشخیص قصور و تقصیر در مسئولیت‌های مربوطه و همدردی و همراهی و رسیدگی به خانواده‌های جان‌باختگان به‌عمل بیاید. یکی از مباحث مهم و مورد بحث بررسی ساختارهای اطلاع‌رسانی و یافتن نواقص است که انتظار می‌رود بعد از این ماجرا به نحوی سیستم‌هایمان را ارتقا دهیم که احتمال خطای انسانی در آنها به صفر برسد و ساختارهای اطلاع‌رسانی دقیق و بهنگام در مواقع مهم و حیاتی اصلاح شود و ما از این چرخه معیوب خارج شویم و تلاش می‌کنیم که تشییع مناسب و در شأن آنان و ملت ایران برای جان‌باختگان این حادثه انجام شود».سخنگوی دولت همچنین درباره اینکه آیا طرحی از سوی دولت برای تشییع و عزای عمومی جان‌باختگان وجود دارد، گفت: «ما عزای عمومی را اعلام کردیم و این از سوی دولت انجام شد که البته در کولاک خبرها دیده نشد. همچنین شنیدید که کمیته‌ای برای رسیدگی به این حادثه در دولت تشکیل شده که یکی از وظایف آن همین موضوع و رسیدگی به چگونگی تشییع جان‌باختگان است که البته باید اجازه دهیم تصمیمات لازم در این کمیته گرفته و از آن مهم‌تر با خود خانواده‌های داغدار در این زمینه هماهنگی شود».

او تأکید کرد: «به‌رغم اینکه مصیبت رخ‌داده سنگین است، این موضوع نباید بهانه‌ای برای تضعیف و تخطئه نیروهای مسلح کشور شود که حافظ جان و مال و نوامیس ما هستند. بروز یک خطا نباید باعث شود که زحمات و جان‌فشانی‌های دیگر نهادهای نظامی و دفاعی کشور را زیر سؤال ببریم».

غیرقابل قبول بودن رفتار سفیر بریتانیا

سخنگوی دولت در پاسخ به این پرسش که واکنش ایران به حضور سفیر بریتانیا در تجمع مقابل دانشگاه امیرکبیر چیست؟ گفت: «حضور غیرمعمول سفیر بریتانیا در اعتراضات اخیر مغایر با وظایف یک سفیر است. او آن شب برای مدتی کوتاه بازداشت شد و بعد که مشخص شد هویتش چیست، در کمتر از ۱۵ دقیقه آزاد شد. رفتار او کاملا غیرحرفه‌ای و غیر قابل قبول بود. ما به انگلیس هشدار می‌دهیم که از انجام چنین رفتارهایی پرهیز کند».

اصلاح ساختار معیوب اطلاع‌رسانی به مقامات

ربیعی در پاسخ به این پرسش که چرا روحانی هنوز با مردم درباره هواپیمای اوکراینی سخن نگفته است، عنوان کرد: «ما یک عیب ساختاری در اطلاع‌رسانی داریم و در پس این حادثه باید ساختار معیوب اطلاع‌رسانی به مقامات اصلاح شود. ستاد کل هم تا روز پنجشنبه به قطعیت نرسیده بود. رئیس‌جمهور هم به محض اطلاع از موضوع در شب جمعه جلسه برگزار کردند و از همان روز که دو بحران داشتیم، یکی در داخل و دیگری در خارج هردو در حال پیگیری بود؛ هم با خارجی‌ها گفت‌وگو کردند و هم در داخل دستورات لازم برای رسیدگی به این موضوع را ارائه کردند و به‌زودی با مردم هم در این زمینه سخن خواهند گفت».

ادامه در صفحه ۱۰

الو شرق ۸۸۹۴۸۲۷۳

sharghline@sharghdaily.ir

پیامک: ۳۰۰۰۴۶۹۹

● **فقط عذرخواهی؟** حادثه غم‌انگیز سقوط هواپیمای مسافربری اوکراین که آن را خطای انسانی نامیده‌اند و موجب درگذشت شماری از دانشجویان نخبه کشورمان شد، باید مسئولان ذی‌صلاح هرچه‌سریع‌تر افرادی را که مقصر اصلی حادثه بودند، مؤاخذه کنند. آیا فقط عذرخواهی می‌تواند التیام‌بخش خانواده‌های داغدار باشد؟

علی از تهران

● **ابراز همدردی با خانواده‌های متوفی:** در سقوط هواپیمای مسافربری اوکراین که روزهای گذشته در ایران اتفاق افتاد، دانشجویانی بر اثر خطای انسانی جانشان را از دست دادند که موجب تأسف و تأثر مردم کشور ما شد. درگذشت دانشجویان گرامی را به خانواده‌های آنان تسلیت می‌گوییم و امیدواریم حادثه‌ای که اتفاق افتاد، هرچه زودتر از سوی مسئولان پیگیری شود و مسببان این حادثه غم‌انگیز، توسط دادگاه محاکمه شوند و به مردم اطلاع‌رسانی کنند.

اکبر از تهران

● **سخنی با شهردار و شورای شهر گرگان:** جناب آقای دادبود، شهردار محترم و اعضای محترم شورای اسلامی شهر گرگان، یقینا شما بزرگواران هدفی جز خدمت به مردم شهر گرگان ندارید و تاکنون کارهای درخور توجهی انجام داده‌اید. به عرض می‌رسانم که ساخت پروژه عمرانی بزرگ شهر گرگان واقع در میدان بسیج و محله‌های افسران و انجیراب به‌درستی جانمایی نشده است. این‌جانب از ساکنان محدوده غرب شهر نیستم، ولی از مشکلات برخی مردم آن محدوده اطلاع دارم. اجرای پروژه عمرانی نام‌برده موجب اختلال در روند روزمره شهروندان شده است؛ بنابراین از مسئولان ذی‌ربط تقاضای اصلاح در طرح را داریم.

محمدامین اردشیر از گرگان

● **مشکل رمز دوم و گلایه از حذف قبوض:** برای پرداخت قبوض صادرنشده آب، برق، گاز و تلفن داشتن رمز دوم یک‌بارمصرف الزامی است. اجباری‌شدن حذف قبوض و استفاده از رمز دوم باعث سرگردانی و نارضایتی مردم از این طرح شده است. بی‌سوادها و سالمندان چگونه باید هزینه‌های مصرفی را وقتی که تلفن همراه یا افراد مطمئن و قابل اطمینان ندارند، انجام دهند؟
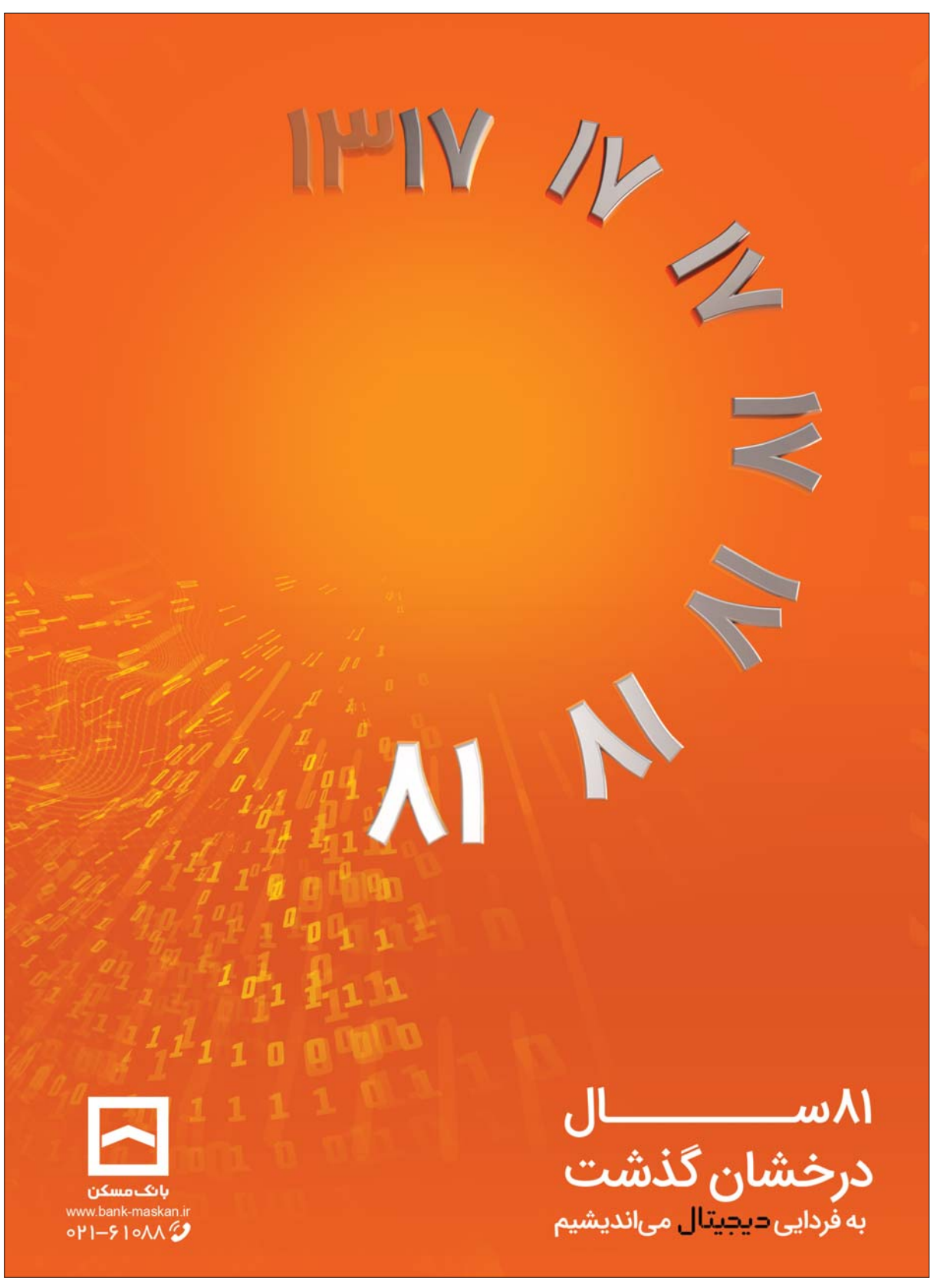
اکبر