روزنه

نماینده ولی‌فقیه در سپاه:

عربستان دست از سر عراق بردارد دیگر نیازی به حضور سردار سلیمانی نخواهد بود

● **العالم:** حجت‌الاسلام علی سعیدی نماینده ولی‌فقیه در سپاه در گفت‌وگو با برنامه «من طهران» تأکید کرد: «تردیدی درباره حضور سردار سلیمانی در عراق نیست، دولت عراق اعلام کرده که او به دعوت ما آمده است، حال حضور یک، دو یا سه مستشار در عراق چقدر برای عربستان سنگین است؟ چطور آنها به عراق لشکرکشی کردند و مردم را کشتند یا در یمن بیشتر از یک سال است که تمام زیرساخت‌ها را نابود کردند، زن، کودک و پیرمرد را به قتل رساندند، آیا این دخالت در جهان اسلام نیست».او با تأکید بر اینکه هدف مستشاران ایرانی کمک به نیروهای عراقی است، گفت: «ایران هرگز به دنبال ضربه‌زدن به اهل سنت نبوده و نیست، اما عربستان در مدت نفوذ آمریکا در عراق، صدها هزار مسلمان بی‌گناه شیعه را در بغداد و دیگر مناطق به شهادت رساند».او در ادامه تسلط عربستان بر عراق را محال دانست و یادآور شد: «عربستان نمی‌تواند بار دیگر عنصری مانند صدام را در عراق داشته باشد تا بر آن کشور مسلط شود؛ ریاض باید دست از سر مردم عراق بردارد و آنها را به حال خودشان بگذارد تا خود تصمیم بگیرند؛ مردم عراق چون مردم فهیمی هستند، در انتخابات شرکت کرده و رأی دادند؛ حکومت و مجلس تشکیل دادند؛ اگر عربستانی‌ها دست از سر مردم عراق بردارند و در این کشور امنیت برقرار شود، دیگر نیازی به حضور سردار سلیمانی در این کشور نخواهد بود».

سعیدی با بیان اینکه هر شخصی که دارای عقل است، با ما (ایران) در تعامل و همراه است، گفت: «عربستان نمی‌تواند این وضعیت را تحمل کند و اشتباه می‌کند؛ عربستان می‌تواند از چنگال آمریکایی‌ها خارج شده و در کنار ایران قرار گیرد و اهداف متعالی‌ای که حضرت امام خمینی (ره) و مقام معظم رهبری دنبال می‌کنند را عملی کند».

تقابل ایران و آمریکا زیربنایی است

سعیدی با اشاره به اینکه آمریکا حکومتی سلطه‌گر است و خود را کدخدای جهان می‌داند، گفت: «آمریکا پس از آنکه خطر کشوری همانند شوروی را خنثی کرد و می‌پنداشت که قدرت اول و کدخدای جهان است، ناگهان با انقلاب عظیمی روبه‌رو شد که عمق و گستره آن از انقلاب سوسیالیستی شوروی به‌مراتب بیشتر بود. آمریکایی‌ها با قدرتی به نام جمهوری اسلامی ایران در جهان مواجه شدند که اقتدار آنها را به چالش کشید».نماینده ولی‌فقیه در سپاه افزود: «اصولا نظام آمریکا نظامی الحادی و مبتنی بر کفر است و تقابل ما با آنها مبنایی و زیربنایی است و ما به علل و دلایل گوناگون نمی‌توانیم با آنها کنار بیاییم».

او با بیان استکبارستیزی، کفرستیزی با نظام الحادی و ایدئولوژی توحیدی به عنوان شاخصه‌های انقلاب اسلامی، گفت: «با وجود این شاخصه‌ها هیچ وجه مشترکی بین انقلاب اسلامی ایران و آمریکا وجود ندارد، بنابراین طبیعی است که آمریکا درصدد براندازی نظام اسلامی ایران باشد».

هدف آمریکایی‌ها از تعامل، نفوذ بود

او ادامه داد: «البته این موضوع یک فرایند را طی کرده که مرحله اول آن حرکت سخت و جنگ نیابتی توسط عراق علیه ایران، مرحله دوم تحریم و فشار مضاعف بر ملت و نظام ایران و استراتژی سوم نیز تعامل است، که البته در هر سه این مراحل نیت آنها براندازی نظام اسلامی بود».

سعیدی با بیان اینکه آمریکایی‌ها با فرایند تعامل دو هدف را دنبال می‌کردند، گفت: «هدف درونی آمریکایی‌ها از تعامل، نفوذ بود؛ یعنی ایجاد جای پا در داخل نظام که شامل نفوذ سیاسی، اقتصادی و فرهنگی است».

او افزود: «هدف اول آمریکایی‌ها این بود که در قالب تعامل و با عنوان مذاکرات هسته‌ای در ایران جای پایی را به وجود آورند و در تصمیم‌گیران نفوذ سیاسی داشته باشند و هدف دوم آنها نفوذ فرهنگی یعنی تصرف در ادراک فرهنگی مردم (ایران) بود».

او افزود: «آنها در مسئله هسته‌ای، توانستند تا حد زیادی، خواسته‌های خود را تحمیل کنند و ما هم به حداقلی دست یافتیم، اما آمریکایی‌ها به این بسنده نکردند؛ آنها می‌خواستند ما را به دنبال خود بکشانند و در ماجرای عمق راهبردی و آنچه امروز سرمایه اقتدار ما در منطقه غرب آسیاست، ما را وادار به عقب‌نشینی کنند تا محوریت ما را در غرب آسیا از بین ببرند و ما نتوانیم کاری از پیش ببریم».

ترکیه و عربستان از داعش حمایت می‌کنند

نماینده ولی فقیه در سپاه با تأکید بر اینکه جمهوری اسلامی ایران از کیان اسلام دفاع می‌کند، نه منافع آمریکا، تصریح کرد: «عربستان قیمت نفت را با افزایش تولید کاهش داد و موجب شد ملت‌های منطقه از کاهش شدید قیمت نفت به‌شدت متضرر شوند و ترکیه نیز همچون عربستان از داعش، حمایت لجستیکی و نظامی و نفت داعش را خریداری می‌کند، انتقال می‌دهد و می‌فروشد.

یک هفته بی‌خبری از سرنوشت ۳ ماهیگیر ایرانی

صیادانی که صید عربستان شدند

آرزو فرشید

قایق‌شان در تاریکی نیمه‌شب و دریای مواج از مرزهای ایران گذشت و حالا سرنوشت آنها در دست حکومت سعودی است. بار دیگر سه ماهیگیر ایرانی در آب‌های جنوب دستگیر شده و خانواده نگران‌شان چشم به دهان مقامات ایرانی دوخته‌اند تا بلکه به‌جز «پیگیری می‌کنیم»، خبر تازه‌ای دهند. بنا به گزارش روابط عمومی شیلات استان بوشهر، سعید و وحید خسروی و مجید ماهینی هفته گذشته از اسکله جفره بوشهر، حرکت کرده و حوالی سکوی مرجان توسط شناورهای نظامی عربستان دستگیر شدند.

خانم خسروی، همسر ناخدا که برادر همسرش نیز میان دستگیرشدگان است در گفت‌وگو با «شرق» ماجرا را این‌طور تعریف می‌کند: «همسرم سه‌شنبه رفت دریا و آخرین‌باری که با او صحبت کردم، حدود هفت بعدازظهر بود. وقتی که صحبت می‌کردیم تلفن قطع شد و از او خبری نداشتم. تا اینکه حدود ساعت ۱۰ صبح چهارشنبه از بازداشت او مطلع شدم».او صبح چهارشنبه و نحوه اطلاع خود از ماجرا را شرح داد و گفت: «حال جسمی خوبی نداشتم و در حال انجام آزمایش خون بودم که یکی از آشنایان تماس گرفت و پرسید که خبر داری همسرت را بازداشت کرده‌اند؟! حالم بدتر شد و چیزی نفهمیدم. برادر شوهرم پیگیر شد و فهمیدیم در عربستان گرفتار شده است. گویا نیمه‌شب بوده و دریا مواج، می‌گویند از مرز عبور کرده‌اند. چیز بیشتری نمی‌دانیم».خانم خسروی درباره پیگیری‌هایی که تاکنون انجام داده‌اند نیز گفت: «به فرمانداری و استانداری مراجعه کردم. آنها گفتند که به ما اعلام شده است ساعت یک و نیم صبح چهارشنبه، عربستان یک قایق صیادی را دستگیر کرده و علت آن تجاوز مرزی بوده است. گفتند ما اقدام و پیگیری می‌کنیم. ما هم در ادامه پیگیری‌های خود به دریابانی رفتیم و آنها نیز گفتند درحال نامه‌نگاری هستیم. هنوز پاسخ درست و دقیقی از جایی نگرفتیم. می‌دانم که سخنگوی وزارت خارجه هم گفته است اینها صیاد بوده و نظامی نبوده‌اند؛ اما هنوز اقدام جدی از سوی ایران نشده است. می‌گویند چون ما ارتباط خوبی با عربستان نداریم و در آنجا سفیر نداریم هنوز اقدام جدی نشده است». او درباره اینکه آیا غیر تجاوز مرزی اتهامی به آنها زده شده است یا خیر نیز ابراز بی‌اطلاعی کرد. نگرانی خانواده خسروی از سرنوشت سعید و وحید ۳۳ و ۳۵ ساله، بیشتر از گمانه‌ها و آنچه مردم می‌گویند ناشی می‌شود. همسر ناخدا با صدای بغض‌آلود می‌گوید: «همسرم از ۱۵ سالگی دریا می‌رفته و این اولین‌باری است که برای او و برادرش چنین اتفاقی می‌افتد؛ اما قبلا میان آشنایان از این موارد دیده بودیم. می‌گویند ممکن است آنها را دادگاهی و بعد آزاد کنند. با این حال ما بسیار نگرانیم و از مسئولان می‌خواهیم که این مسئله را پیگیری کنند. یکی از عوامل نگرانی ما نیز این است که برخی می‌گویند، در مواردی که صیادان دستگیر شده‌اند و ماجرا خبری نشده، آنها سریع آزاد شده‌اند؛ اما این‌بار مسئله به نوعی سیاسی شده است و ممکن است تحت‌تأثیر روابط سیاسی بد ایران و عربستان قرار بگیرد. این چند روز هیچ‌کس به ما امیدی نداده و هر چیزی که می‌شنویم بیشتر ما را نگران می‌کند».

متأثر از مناسبات سیاسی

آنها در حالی نگران‌اند که مسائل سیاسی و روابط تیره ایران و عربستان بر سرنوشت سه صیاد دستگیر شده سایه افکنده که برخی از کارشناسان مسائل حقوقی نیز وجود این احتمال را به نحوی تأیید می‌کنند. یوسف مولایی، کارشناس حقوق بین‌الملل، یکی از این کارشناسان است که در گفت‌وگو با «شرق» پیگیری وضعیت صیادان بوشهری را بیش از قوانین حقوقی به مناسبات سیاسی بین کشورها وابسته می‌داند و می‌گوید: «بر اساس حقوق بین‌الملل کسی حق ندارد بدون ویزا وارد مرزهای کشورهای دیگر شود؛ اما از آنجایی که مرزهای دریایی خیلی مشخص نیست، هرازگاهی شاهدیم صیادان وارد مرزهای کشور همسایه می‌شوند. در عرصه بین‌الملل رویه‌های مختلفی برای حل‌وفصل اختلاف پیش‌آمده در اینگونه موارد است. مثلا گاهی آنها را دستگیر و بعد از مدتی آزاد می‌کنند یا اینکه آنها را دستگیر و براساس قوانین خود محاکمه می‌کنند. آنچه اهمیت دارد این است که مناسبات سیاسی بین دو کشور همسایه تعیین می‌کند از چه روشی استفاده شود».مولایی در پاسخ به این پرسش که با توجه به مناسبات سیاسی ایران و عربستان و تجربه‌ای که از دستگیری صیادان ایرانی در سال‌های گذشته وجود دارد، اکنون دستگاه دیپلماسی باید به چه نحوی پیگیر این موضوع باشد؛ می‌گوید: «در این مورد نیز باید کنسول ما در جریان بازداشت و وضعیت آنها باشد و اگر غیر از این اتفاق افتد، کنوانسیون ۱۹۶۱ و ۱۹۶۳ نقض می‌شود؛ اما همان طور که گفتم همه این مسائل و آنچه که اتفاق می‌افتد به مناسبات و روابط سیاسی ما و عربستان بستگی دارد».

صیادانی که اعدام شدند

ماهیگیران ایرانی که به گفته حسین جابری‌انصاری، سخنگوی پیشین وزارت خارجه، خبر دستگیری آنها از سوی مرزبانی تأیید شده است، در حالی بازداشت شده‌اند که همین چند ماه قبل- بهمن ۹۴- نیز مورد مشابهی اتفاق افتاد و متأسفانه سرانجام خوبی نداشت. آن بار نیز صیادان بوشهری در نزدیکی مرزهای کویت دستگیر شده بودند. آنطور که پدر یکی از آن صیادها گفته بود، یک قایق کویتی که صیادان آن مصری بودند برای آنها مزاحمت ایجاد کرده بود و مصری‌ها صیادان ایرانی را ضرب‌وشتم کردند. پس از این ماجرا نیروهای نظامی کویت، صیادان ایرانی را دستگیر کردند. نماینده مجلس و دادستان بوشهر به این اتفاق واکنش نشان داده و خواستار پیگیری جدی موضوع از سوی وزارت خارجه شده بودند. بااین‌حال کار به انتشار فیلمی رسید که قطع انگشت صیادان بوشهری را نشان می‌داد. قبل از آن نیز در آبان وزارت کشور عربستان بدون انجام مراحل مختلف دادرسی عادلانه، حکم اعدام سه صیاد ایرانی دیگر را به اتهام حمل مواد مخدر صادر کرده بود. اینها در حالی اتفاق افتاد که هنوز خاطره اعدام آن ۱۸ صیاد ایرانی در سال ۹۱ فراموش نشده بود. آنها در سال ۸۵ در آبراه‌های بین‌المللی به وسیله نیروی دریایی عربستان دستگیر و ربوده شده بودند. در آن مورد نیز دولت عربستان به آنها اتهام حمل مواد مخدر زده بود و اگرچه بر اساس حقوق بین‌الملل، هیچ کشوری نمی‌تواند در آب‌ها و آبراه بین‌المللی- تنگه‌ها و کانال‌ها و رودخانه‌هایی که دریاهای آزاد را به یکدیگر متصل می‌کند- حقوق قانونی اتباع کشورهای دیگر را نقض کند و براساس قوانین داخلی خود با آنها رفتار کند؛ عربستان براساس قوانین خود صیادان ایرانی را به زندان دمادم فرستاد و بعد از شکنجه به اعدام محکوم کرد.تکرار این اتفاقات سبب طرح مطالبه جدی از وزارت امور خارجه مبنی‌بر پیگیری جدی این موارد می‌شود.

صیادان مذکور شهروند ایرانی هستند و باید از طریق قوانین ایران حمایت شوند. اگر جرمی مرتکب شده‌اند بر اساس قانون و دادگاه صالح مجازات شده و امکان برخورد بی‌منطق و فراقانونی با آن نبوده و احتمالا دستگیری آنها فرصتی برای انتقام‌گیری سیاسی نشود. دستگیری‌ها و اعدام‌های پی‌درپی این گمان را ایجاد می‌کند که مسئولان مربوطه توجه کافی را به این امر نداشته و در پیگیری موضوع اهتمام لازم را ندارند.

واکنش تهران به گزارش یک روزنامه آمریکایی

پرونده پارچین بسته شده آب در هاون نکوبید

سخنگوی سازمان انرژی اتمی در واکنش به گزارش روزنامه وال‌استریت ژورنال، بازکردن دوباره موضوع ابعاد نظامی احتمالی را آب در هاون‌کوبیدن از سوی مقامات و رسانه‌های غربی و آمریکایی دانست. روزنامه وال‌استریت ژورنال روز دوشنبه گزارش داد: مقامات پیشین و کنونی آمریکا می‌گویند دولت باراک اوباما، رئیس‌جمهور آمریکا، به این نتیجه رسیده است که ذرات اورانیوم کشف‌شده در جریان نمونه‌برداری سال گذشته در سایت نظامی پارچین، احتمالا مرتبط با فعالیت‌های گذشته ایران برای ساخت محرمانه سلاح هسته‌ای بوده و با اظهارات مقامات ایرانی برای رد این موضوع در تناقض است. به نوشته این روزنامه آمریکایی، آثار اورانیوم ساخت بشر که در تأسیسات پارچین، واقع در جنوب شرق تهران توسط بازرسان آژانس بین‌المللی انرژی اتمی کشف شد بخشی از تحقیقات و بازرسی‌ها در چارچوب توافق هسته‌ای تاریخی ایران و گروه ۵+۱ بود که تابستان گذشته میان این کشورها حاصل شد.

اغراض سیاسی

به گزارش ایسنا، بهروز کمالوندی، سخنگوی سازمان انرژی اتمی، در واکنش به این گزارش گفت: موضوع ابعاد نظامی احتمالی (PMD) بعد از بازدید مدیرکل آژانس بین‌المللی انرژی اتمی و نمونه‌برداری‌های انجام‌شده و سپس گزارشی که مدیرکل به شورای حکام ارائه کرد برای همیشه بسته شده است و انتشار برخی مطالب ازاین‌دست با اغراض سیاسی از سوی برخی رسانه‌های آمریکایی و بین‌المللی تغییری در این مسئله که پرونده PMD بسته شده است ایجاد نمی‌کند. او در پاسخ به این پرسش که طرح چنین مسائلی در مقطع کنونی که ایران نسبت به وجود برخی موانع بر سر راه لغو تحریم‌ها انتقاد دارد چه توجیهی می‌تواند داشته باشد؟ گفت: موضوع ابعاد نظامی احتمالی از ابتدا سیاسی بود و در روند طرح پرونده هسته‌ای به آن ابعاد حقوقی دادند اما به لحاظ حقوقی با اقدامات فنی و حقوقی و سیاسی که در چارچوب مذاکرات هسته‌ای انجام شد، این موضوع نیز خاتمه یافت. کمالوندی با تأکید بر اینکه پرونده PMD از سوی آژانس رسیدگی و در عمل خط بطلانی بر آن کشیده شده است، افزود: طرح دوباره این مسئله از سوی طرف‌های مقابل با اغراض سیاسی است اما دیگر ظرفیت گذشته را ندارد که بخواهند از طرح آن سوءاستفاده سیاسی کنند و به نوعی «آب در هاون کوبیدن» است.

مقامات ایرانی همواره تأکید کرده‌اند این سایت برای آزمایش و توسعه سلاح‌های متعارف مورد استفاده بوده و قرار می‌گیرد. براساس گزارش این روزنامه آمریکایی یک مقام ارشد دولت آمریکا مدعی شده است: وجود هر ذره اورانیوم با یافته‌های مبنی بر استفاده از سایت پارچین برای برنامه‌های تسلیحاتی در گذشته مطابقت دارد اما به‌تنهایی چیزی را به طور قطع ثابت نمی‌کند.

این روزنامه همچنین به نقل از یک مقام ایرانی روز شنبه گفت کشف هرگونه اورانیوم در سایت پارچین تکذیب می‌شود. این مقام ایرانی گفت آژانس در گزارش سال ۲۰۰۵ خود تأیید کرده هیچ فعالیت غیرعادی‌ای در این مرکز مشاهده نکرده است. این روزنامه آمریکایی با اشاره به اینکه آژانس در ماه اکتبر اجازه نمونه‌برداری محیطی پیدا کرد و این نمونه‌ها را برای وجود اورانیوم آزمایش کرده، به نقل از مقامات آمریکایی و سازمان ملل مدعی شد که آژانس دو ذره اورانیوم ساخت بشر در این نمونه‌ها کشف کرد اما این ذرات به قدری کوچک بوده‌اند که آژانس نتوانسته به‌طور قطع‌ویقین نتیجه‌گیری کند که مواد هسته‌ای در این پایگاه نظامی وجود داشته است.

کوتاه دیپلماسی

انتشار مستندات تصویری از فاجعه منا

● **لبیک:** مستندات تصویری و روایی حجاج ایرانی و سایر کشورها در سالگرد فاجعه منا و شهادت ۴۶۱ ایرانی منتشر خواهد شد. نخستین نشست ستاد برگزاری مراسم بزرگداشت شهدای منا روز یکشنبه ۳۰ خرداد به ریاست حجت‌الاسلام سیدمحمدعلی شهیدی نماینده ولی‌فقیه، معاون رئیس‌جمهوری و رئیس بنیاد شهید و امور ایثارگران و اعضای این ستاد برگزار شد. حجت‌الاسلام شهیدی در این نشست، برای انتشار مستندات فاجعه منا در چندین مجلد از سوی بعثه مقام معظم رهبری اعلام آمادگی و تصریح کرد: تمام مستندات تصویری و روایی حجاج ایرانی و سایر کشورها در این رابطه منتشر خواهد شد.

عضویت ایران در دستور کار نشست سران سازمان شانگهای نیست

● **ایسنا:** منابع مطلع اعلام کردند بررسی عضویت ایران در دستور کار نشست شانزدهم سازمان همکاری‌های شانگهای که قرار است اواخر هفته جاری در تاشکند برگزار شود، قرار ندارد. شانزدهمین نشست سران سازمان همکاری‌های شانگهای اواخر هفته جاری در تاشکند ازبکستان برگزار خواهد شد.

توصیه رضایی به عربستان

● **ایرنا:** محسن رضایی، دبیر مجمع تشخیص مصلحت نظام، با اشاره به برخی کارشکنی‌ها و کینه‌ورزی‌های عربستان علیه ایران، از سران این کشور خواست دست از مسلمان‌کشی و کودک‌کشی بردارند. او در یادداشتی در صفحه اینستاگرام خود ضمن بیان حمایت آشکار آل‌سعود از گروه‌های تکفیری و شکست در عراق، سوریه و یمن که باعث سرافکندگی‌شان شد، از آنان خواست دست از جاهلیت بردارند.

دیدار خداحافظی ظریف با سفیران پاکستان و بلاروس

● **ایلنا:** نورمحمد جادمانی، سفیر پاکستان و ویکتور ریباک، سفیر بلاروس، در پایان مأموریت خود با محمدجواد ظریف، وزیر امور خارجه کشورمان، دیدار و پیرامون آخرین تحولات روابط دوجانبه بحث و تبادل نظر کردند.

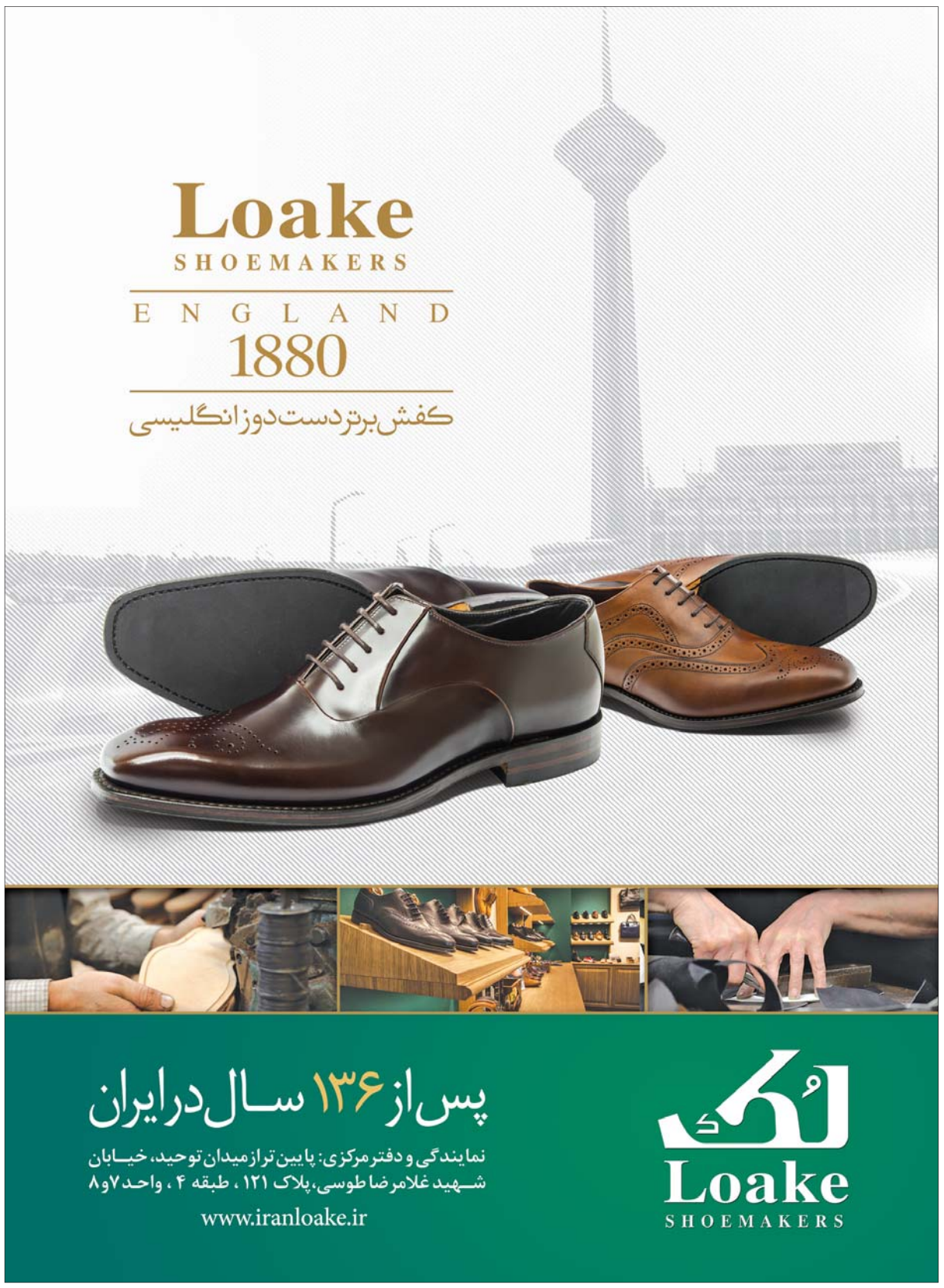

جناب آقای دکتر غلامرضا شریعتی
انتصاب شایسته حضرتعالی را به عنوان استاندار خوزستان تبریک و تهنیت عرض می نمایم.
دکتر یعقوب زلکی قربان پور
مدیر عامل انجمن طب سنتی استان خوزستان
انجمن طب سنتی استان خوزستان

www
shargh
daily
ir