المپیک ۲۰۲۰

رضایت از شرایط توکیو

● **مینا ساجدی‌نیا:** کمیته بین‌المللی المپیک می‌گوید بشدت تحت تاثیر آمادگی توکیو برای میزبانی المپیک تابستانی ۲۰۲۰ قرار گرفته است. این کمیته که قرار است هیات ارزیابی‌اش را برای سنجش کیفیت متقاضیان میزبانی المپیک ۲۰۲۰ در ماه جاری میلادی به مادرید و استانبول بفرستد در بیانیه‌ای تلاش‌های توکیو برای برگزاری این بازی‌ها را عالی توصیف کرد. در حالی که شهرهای استانبول، مادرید و توکیو خواهان کسب میزبانی این رقابت‌ها هستند، اما شهر میزبان رقابت‌های تابستانی المپیک ۲۰۲۰، هفتم سپتامبر با رای‌گیری در بوینوس‌آیرس انتخاب خواهد شد. اما توکیو در حالی آمادگی‌اش را برای کسب میزبانی این رقابت‌ها اعلام کرده است که پیش از این شهر معروف هیروشیمای ژاپن از کورس تصاحب امتیاز میزبانی بازی‌های المپیک تابستانی ۲۰۲۰ کنار کشیده بود. در ابتدا قرار بود شهرهای ناکازاکی و هیروشیما به صورت اشتراکی و با کمک هم دست به این کار بزنند و برای میزبانی کاندیدا هم شده بودند، اما ابتدا ناکازاکی در دی‌ماه ۸۹ با عنوان کردن مشکلات مالی انصراف داد و هیروشیما را تنها گذاشت و سپس هیروشیما هم در واپسین روزهای خرداد ۹۰ از این امر کنار کشید و به واقع راه شریک و همدرد خود را رفت. در نگاه نخست شاید به نظر برسد که انصراف هیروشیما به دلیل تبعات زلزله و سونامی هولناک سال پیش ژاپن بوده باشد، اما چنین نیست بلکه معضلات اقتصادی دلیل کنار کشیدن این شهر نیز عنوان شده است. مقام‌های هیروشیما مدعی‌اند هنوز که هنوز است و ۱۷ سال بعد از میزبانی بازی‌های آسیایی ۱۹۹۴ در شهر خود، به این و آن بدهکارند و همچنان حساب‌های خود را پاک نکرده‌اند. اگر میزبانی توکیو مسجل شود، ۵۶ سال بعد از تک میزبانی قبلی‌اش (به سال ۱۹۶۴) دوباره به این موقعیت دست خواهد یافت. توکیو نامزد میزبانی المپیک ۲۰۱۶ هم بود که در رقابت با ریودوژانیروی برزیل مغلوب شد. این در حالی است که پیش از این شهرهای دوحه و باکو از فهرست میزبانان احتمالی المپیک ۲۰۲۰ کنار گذاشته شده‌اند. شهرهای «دوحه» و «باکو» حذف شدند و به این ترتیب تنها استانبول، مادرید و توکیو در فهرست نهایی باقی مانده‌اند. در این میان مادرید برای سومین‌بار نامزد میزبانی این بازی‌ها می‌شود. این در حالی است که ژیلبرت فلی، مدیر کمیته اجرایی بازی‌های المپیک اعلام کرده است که وضعیت اقتصادی مادرید و بعضی خطرات ناشی از آن در نظر گرفته شده است. در عین حال این واقعیت را نباید نادیده گرفت که مادرید دارای بسیاری از زیرساخت‌های لازم برای برگزاری این بازی‌هاست و در نتیجه خطر تاخیر در اتمام این زیرساخت‌ها بسیار پایین خواهد بود. از سوی دیگر استانبول برای بار پنجم نامزدی خود را مطرح می‌کند که در عین حال بخت خوبی هم برای کسب میزبانی مهم‌ترین رویداد ورزشی جهان دارد. در صورت پیروزی شهر استانبول در نبرد با دو شهر دیگر، برای اولین‌بار در تاریخ، بازی‌های المپیک در یک شهر مسلمان برگزار خواهد شد. جالب است بدانید که حسن آرات، رییس تیم پیشنهاددهنده میزبانی استانبول گفته است: «اگر میزبانی به ما داده شود ترکیه مانع حذف کشتی خواهد شد.» شهردار استانبول می‌گوید حالا اوضاع خیلی فرق کرده است. به نظر نمی‌رسد آقای شهردار زیادی اغراق کرده باشد. از شاخصه‌های ارایه میزبانی‌های بزرگ ورزشی به کشورها، یکی توسعه‌یافتگی صنعتی و اقتصادی، دوم پایبندی به قوانین و هنجارهای فرهنگی و سیاسی بین‌المللی و دیگر، داشتن ثبات و آرامش سیاسی داخلی است که ترکیه در سال‌های اخیر تلاش زیادی از خود نشان داده تا در هر سه حوزه خود را به مرحله مطلوب و ایده‌آل برساند.

لیگ برتر فوتبال

جمعه هجدهم اسفند

سپاهان ۲- صبا صفر / سایپا۲- ملوان ۲
داماش ۳- نفت آبادان یک / مس یک- پیکان یک
استقلال یک - تراکتور سازی صفر

جدول

تیم	بازی	برد	تفاضل	امتیاز
استقلال	۲۹	۱۷	۲۲	۵۹
سپاهان	۲۹	۱۷	۲۴	۵۶
تراکتورسازی	۲۹	۱۵	۲۱	۵۵
فولاد	۲۸	۱۳	۱۵	۴۹
نفت‌تهران	۲۸	۱۱	۱۱	۴۴
پرسپولیس	۲۸	۱۰	۱۱	۴۲
مس	۲۹	۱۰	۵	۴۲
راه‌آهن	۲۸	۱۱	-۳	۳۹
ملوان	۲۹	۹	-۲	۳۸
صبای‌قم	۲۹	۸	۳	۳۷
فجرسپاسی	۲۸	۹	۷	۳۶
سایپا	۲۹	۸	-۳	۳۶
داماش گیلان	۲۹	۸	-۷	۳۴
آلومینیوم	۲۸	۵	-۱۴	۲۷
ذوب‌آهن	۲۸	۶	-۱۲	۲۶
پیکان	۲۹	۶	-۳۵	۲۴
گهردورود	۲۸	۳	-۲۱	۱۹
نفت‌آبادان	۲۹	۲	-۲۲	۱۹

دیپلماسی کشتی جواب داد

سفر «آزادکاران» به آمریکا پس از ۱۰ سال

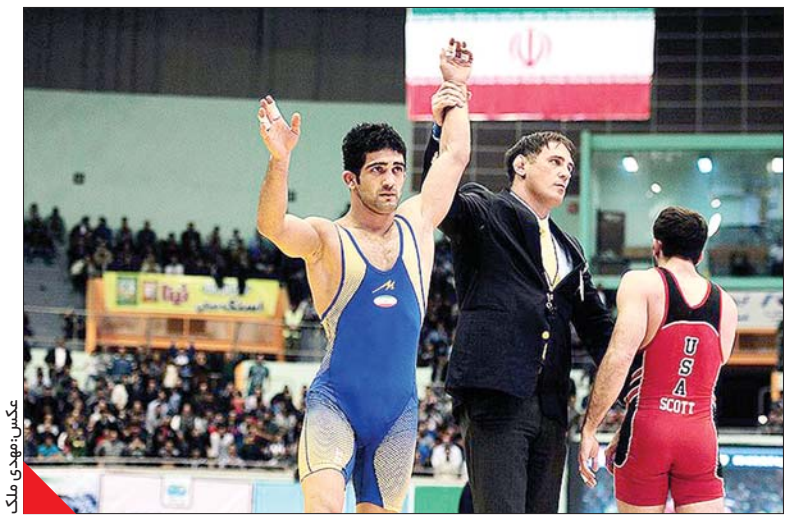
عکس: مهدی ملک

شرق: شورای برون‌مرزی وزارت ورزش و جوانان با سفر تیم‌ملی کشتی آزاد کشورمان به آمریکا موافقت کرد.پس از حضور مسوولان فدراسیون کشتی آمریکا در تهران برای شرکت در رقابت‌های جام‌جهانی، آمریکایی‌ها از ایران برای برگزاری یک مسابقه نمادین که هر ساله در میدان تایمز نیویورک برگزار می‌شود شفاها دعوت کردند که با موافقت تلویحی مسوولان فدراسیون کشتی کشورمان روبه‌رو شد. آمریکا بعد از مسابقات جام‌جهانی ضمن تمجید از میزبانی ایران بلافاصله دعوتنامه رسمی خود را برای دعوت از کشتی‌گیران ایرانی ارسال کرد و حالا شورای برون‌مرزی وزارت ورزش و جوانان با اعزام این تیم به نیویورک موافقت کرده است. این در حالی است که وزارتی‌ها این روزها به دلیل مشکلات مالی شدیدی که با آن روبه‌رو هستند با اکثر قریب به اتفاق سفرهای برون مرزی تیم‌های ملی به مسابقات و اردوهای خارج از کشور مخالفت می‌کنند. فدراسیون کشتی آمریکا هرساله این رقابت را به صورت نمادین و در فضای باز میدان تایمز با دعوت از یک کشور برگزار می‌کند و مردم عادی در میدان اصلی نیویورک جمع می‌شوند تا مسابقات را تماشا کنند. در دو سال گذشته تیم‌ملی روسیه هم به این مسابقات دعوت شده است. اما نکته جالب توجه در برگزاری این دوره از رقابت‌های کشتی تایمز این است که امسال آمریکایی‌ها می‌خواهند این مسابقه را با هدف جلوگیری از حذف رشته کشتی از بازی‌های المپیک، پر سر و صداتر از سال‌های گذشته برگزار کنند. درحال حاضر آمریکا و ایران از جمله کشورهایی هستند که علیه این تصمیم کمیته بین‌المللی المپیک قرار گرفته‌اند و تلاش می‌کنند تا این تصمیم جنبه عملی پیدا نکند. مسوولان فدراسیون کشتی آمریکا چندی پیش که برای شرکت در رقابت‌های جام‌جهانی تهران به ایران سفر کردند با هم متحد شدند تا مانع از حذف کشتی از المپیک شوند. آخرین حضور تیم‌ملی کشتی آزاد کشورمان در آمریکا به ۱۰سال پیش که در مسابقات جهانی ۲۰۰۳ شرکت کرد، برمی‌گردد. حمید سجادی، رییس شورای برون‌مرزی و معاون قهرمانی وزارت ورزش و جوانان درخصوص موافقت اعضای این شورا با سفر تیم‌ملی کشتی آزاد به نیویورک به شرق گفت: «چون کشتی ورزش اول مملکت ما است برای حمایت از آن و حذف نشدنش از المپیک با این اعزام موافقت کردیم. ضمن اینکه هر کار دیگری هم که برای حمایت از این ورزش کهن در المپیک باشد انجام می‌دهیم. کشتی آنقدر اصیل و عمیق است که بی‌انصافی است اعتبار آن به المپیک باشد. برخی رشته‌ها سعی کردند آنقدر بزرگ و مهم باشند که نیازی به المپیک نداشته باشند. البته کشتی هم باید با تغییر رویه و ایجاد جذابیت‌های لازم المپیک را به دنبال خود بکشاند. کشتی ما همیشه کشتی است ولی باید وحدت رویه جدیدی در دنیا پیدا کند و صاحبان این رشته خط و خطوط آن را در فدراسیون جهانی کشتی ترسیم کنند.»حسن رنگرز، نایب‌رییس فدراسیون کشتی هم در گفت‌وگو با شرق به اصرار آمریکایی‌ها اشاره کرد: «آمریکایی‌ها در تهران که بودند خیلی اصرار داشتند تا ما در این مسابقات شرکت کنیم به همین دلیل بلافاصله دعوتنامه کتبی‌شان را برای ما ارسال کردند ما هم در راستای حمایت از عدم حذف کشتی از المپیک فارغ از هرگونه فعالیت‌های سیاسی دعوت آنها را قبول کردیم و دعوتنامه را به شورای برون‌مرزی دادیم تا آنها تصمیم نهایی را بگیرند. خوشبختانه شورا با اعزام ما موافقت کرد و قرار است اواخر اردیبهشت‌ماه تیم‌ملی کشتی آزاد را به نیویورک اعزام کنیم.» او ادامه داد: «طبق نامه‌ای که به ما دادند آماده شدن ویزای ورزشکاران به آمریکا حداقل ۶۰ روز زمان می‌برد. در حال حاضر مراحل اداری کار را شروع کردیم تا ۲۶اردیبهشت‌ماه که این مسابقات برگزار می‌شود، روادید اعضای تیم حاضر شود.»رنگرز درخصوص ترکیب تیم اعزامی به نیویورک گفت: «ما اسامی ۱۰ورزشکار را به همراه تیم مربیگری به شورای برون مرزی دادیم. فعلا نمی‌دانم که تیم با نفرات اصلی اعزام می‌شود یا با تیم دوم. این بسته به سیاستگذاری رسول خادم دارد که می‌خواهد تیمش را با چه ترکیبی راهی این مسابقات کند.» احمد رسولی‌نژاد، معاون پارلمانی و امور مجلس وزارت ورزش و جوانان نیز روز پنجشنبه اعلام کرد این وزارتخانه از طریق روابط دیپلماتیک با همکاری کشورهای صاحبنام در کشتی، حذف این رشته از بازی‌های المپیک را پیگیری خواهد کرد.

اتهام سایپایی‌ها علیه ورامینی‌ها

قطع برق عمدی بود

عکس: سایت فدراسیون والیبال

شرق: بازی‌های سوم مرحله نیمه نهایی لیگ برتر والیبال همان‌طور که پیش‌بینی می‌شد، با حاشیه‌های زیادی رو به رو بود. پیش از بازی سوم، چند روزی بر سر انتخاب سالن برگزاری مسابقات حرف و حدیث‌های زیادی پیش آمد. بعد از اینکه دو تیم پیکان و متین ورامین طبق آیین‌نامه توانستند میزبانی را به دست بیاورند تیم‌های میزبان سعی کردند از راه‌های قانونی و حتی غیرقانونی از حق میزبانی استفاده کنند. مسوولان تیم والیبال پیکان که میزبان کاله در یکی از دو بازی مرحله نیمه نهایی بودند در اقدامی جالب در حالی که با حضور دانش‌آموزان توانسته بودند نیمی از استادیوم خانه والیبال را پر کنند، تنها به ۱۰درصد تماشاگران کاله مازندران اجازه حضور در خانه والیبال را دادند و بقیه تماشاگران این تیم بیرون استادیوم ماندند اما در طول بازی، برعکس بازی قبلی، درگیری بین هواداران و بازیکنان پیش نیامد و بازی با پیروزی کاله مازندران همراه بود، تا این تیم فینالیست شود اما در بازی دو تیم متین ورامین و تیم سایپا اتفاقاتی افتاده که در روند معرفی تیم برنده مسابقه تاثیرگذار بود. در بازی قبلی دو تیم در شهر ورامین تیم سایپا موفق به پیروزی شده بود و هواداران تیم متین ورامین در انتهای بازی حاشیه‌های زیادی را به وجود آوردند اما در این بازی خبری از درگیری هواداران نبود و اتفاقات دیگری رخ داد. به گفته مسوولان سایپا در این بازی در حالی که گنجایش سالن شهید گل عباسی ورامین ۹۰۰ نفر است حدود دوهزار تماشاگر روی سکوها نشسته بودند و ۲۰۰ تا ۳۰۰ تماشاگر هم در اطراف زمین بازی و روی کف سالن نظاره‌گر بازی بودند. این‌بار دو گیم اول را تیم سایپا که میهمان بازی بود از حریف خود پیش افتاد، در گیم سوم هم در حالی که این تیم با نتیجه ۱۵ بر ۱۳ از حریف خود پیش بود، ناگهان برق سالن قطع شد و بعد از نیم‌ساعت دوباره بازی به جریان افتاد، این تنها اتفاق مهم این بازی نبود. بعد از قطع برق «سر داور» این بازی خط نگهدار بازی را تعویض می‌کند و از این لحظه ورق بازی برمی‌گردد و تیم متین موفق می‌شود ست سوم و چهارم بازی را با پیروزی پشت سر بگذارد اما در ست پنجم بازی وقتی که ورامین با نتیجه ۱۴بر۱۱ از میهمان خود پیش افتاده بود، تیم سایپا در یک حرکت اعتراضی از زمین خارج شد. در پایان این مسابقه فدراسیون والیبال تیم والیبال متین ورامین را با نتیجه سه بر صفر پیروز میدان اعلام کرد تا بازی فینال را دو تیم متین و کاله برگزار کنند. جالب اینکه داور این بازی فیروزی همان داوری بود که در بازی دوم پیکان و کاله یکی از عوامل اصلی جنجال بازی بود. فرهاد نفرزاده سرمربی تیم والیبال سایپا در مورد اتفاقات بازی دو تیم و قطع برق به مهر می‌گوید: شک نکنید قطع برق سالن به درخواست کادر فنی متین انجام شد. من با سند می‌گویم این کار به درخواست چه کسی و در چه لحظه‌ای از بازی انجام شد. لازم باشد با سند این فرد را معرفی می‌کنم. ادامه بازی فایده‌ای نداشت. وقتی داور هیچ یک از خطاهای متین را نمی‌گرفت و مدام به ضرر ما سوت می‌زد چگونه می‌توانستیم بازی را ادامه دهیم. اگر قضاوت بازی عادلانه و عادی پیش می‌رفت ما کار را در همان گیم سوم تمام کرده بودیم و اصلا کار به این روزها و حرف‌ها نمی‌رسید. نه فقط داوری بلکه شرایط بازی هم کاملا ناسالم بود. مسوولان باشگاه سایپا به دنبال اتفاقاتی که در دیدار با متین ورامین رخ داد در نامه‌ای به فدراسیون خواستار رسیدگی به این وضعیت شدند. در سرفصل‌های این نامه، مسوولان تیم سایپا به مسایلی چون مدیریت هواداران حاضر در سالن، قطع برق سالن، بی‌اخلاقی‌ها و شعارهای سر داده شده در سالن و داوری بسیار ضعیف و سوال‌برانگیز اعتراض کردند. مسوولان تیم والیبال سایپا به‌نظر می‌رسد، می‌خواهند از تیم‌داری در رشته والیبال انصراف دهند و قرار است امروز در این مورد هیات‌مدیره باشگاه تصمیم‌گیری کند. در سال‌های گذشته باشگاه پیکان هم از کناره‌گیری تیم والیبال خود خبر داده بود که با تلاش‌های فدراسیون و اهالی والیبال همچنان شاهد ادامه فعالیت‌های این باشگاه خودروساز در رشته والیبال هستیم. اما سعید درخشنده، ناظر بازی برعکس مربی و مسوولان سایپا معتقد است مشکلی از نظر ظرفیت ورزشگاه و داوری وجود نداشته است. او در این‌باره به ایسنا گفت: «تعجب می‌کنم که چرا می‌گویند بیش از ظرفیت تماشاگر در سالن حضور پیدا کرده بود. تنها پشت تابلوهای تبلیغاتی ابتدا و انتهای زمین تعدادی میهمان نشسته بودند که البته بیشتر آنها هم نیروهای امنیتی یگان ویژه بودند اما ناظر بازی هیچ اشاره‌ای به تعویض داور خط‌نگهدار نکرد. محمود افشاردوست، دبیر فدراسیون والیبال در برنامه ورزش و مردم در مورد قطع برق در حین بازی متین و سایپا گفت: «برای یک بازی با اداره برق هماهنگ می‌شود اما اینکه در یک مسابقه برق قطع می‌شود مسوولان باشگاه‌ها باید پاسخ دهند و این ارتباطی به فدراسیون ندارد.»دبیر فدراسیون تعویض خط‌نگهدار در حین بازی را مربوط به کمیته داوران می‌داند: «در این‌باره سرداور تصمیم می‌گیرد هنوز نمی‌دانم چه اتفاقی افتاده. من نباید بپرسم کمیته داوران می‌پرسد و قطعا هم پرسیده و به ما گزارش می‌کند. من در حین بازی دلیل این تغییر را پرسیدم.»

برد ارزشمند استقلال در روز قهر داور

استقلال با پیروزی یک بر صفر برابر تراکتورسازی گام بلندی در راه قهرمانی در لیگ دوازدهم برداشت. این بازی حساس دیروز در حضور حدود ۶۵هزار نفر برگزار شد، نکته قابل توجه حضور پررنگ تماشاگران تیم میهمان بود. تک‌گل ارزشمند آبی‌ها را جواد نکونام در دقیقه ۳۱ به ثمر رساند. نکونام پس از مصدومیت خسرو حیدری وارد زمین شده بود. هشت دقیقه پس از گل نکونام، آرش برهانی در پی درگیری با بازیکن حریف با کارت قرمز داور روبه‌رو شد. این تصمیم سعید مظفری‌زاده اعتراض آبی‌ها را به همراه داشت. مظفری‌زاده به خاطر شعارهایی که هواداران استقلال بین دو نیمه به او داده بودند، قهر کرده و قصد نداشت که نیمه دوم را آغاز کند. عاقبت با وساطت رییس کمیته انضباطی، ناظر فدراسیون و سرپرستان دو تیم، داور با پنج دقیقه تاخیر از رختکن بیرون آمد و نیمه دوم را آغاز کرد. در نهایت مقاومت استقلال ۱۰نفره سه امتیاز ارزشمند را نصیب این تیم کرد و فاصله‌اش با تیم دوم جدول را به سه امتیاز افزایش داد. قبل از بازی حساس ورزشگاه آزادی چهار دیدار برگزار شد که در مهم‌ترین بازی سپاهان اصفهان با دو گل از سد صبای‌قم گذشت و در رده دوم قرار گرفت. در ورزشگاه انقلاب کرج سایپا و ملوان انزلی به تساوی ۲-۲ رضایت دادند. در کرمان نیز دیدار تیم‌های مس و پیکان پس از ۹۰ دقیقه تلاش گلی در پی نداشت. در نخستین دیدار هفته بیست‌ونهم هم داماش با برد ۳ بر یک مقابل صنعت نفت کمی به وضعیت خود در جدول سروسامان داد.

خبر

نخستین مدال برای شمشیربازان

● رقابت‌های شمشیربازی قهرمانی آسیا با حضور بیش از ۸۵۰ شرکت‌کننده در دو رده سنی جوانان و نوجوانان و دو بخش دختران و پسران در تایلند در حال برگزاری است. به گزارش «ایسنا» در بخش پسران (جوانان) فرزاد باهرارسباران شمشیرباز اسلحه سابر ایران با رسیدن به فینال به مدال نقره دست یافت . او در این مرحله مغلوب شمشیر بازی از ژاپن شد.

برنز برای رکابزن ایرانی

● سی‌وسومین دوره مسابقات دوچرخه‌سواری قهرمانی آسیا در رده سنی بزرگسالان و بیستمین دوره رقابت‌های جوانان از روز پنجشنبه در بخش‌های مردان، زنان و زیر ۲۳سال مردان در مواد پیست و جاده و در سطح یک اتحادیه بین‌المللی دوچرخه‌سواری (UCI) به میزبانی کشور هند آغاز شد. در رقابت‌های دیروز در ماده دور امتیازی، «محمد رجبلو» موفق شد به مدال برنز این دوره از مسابقات دست یابد.

قهرمانی تنیسور ایرانی

● هفته نخست رقابت‌های تنیس زیر ۱۴سال قطر با حضور تنیسورهایی از شش کشور برگزار شد و در نهایت صبا نجفی به نمایندگی از کشورمان با برتری مقابل حریفان خود جام قهرمانی را از آن خود کرد. پس از قهرمانی نجفی در رقابت‌های انفرادی او موفق شد در بخش تیمی نیز به همراه هم‌تیمی اهل کرواسی‌اش صاحب عنوان نخست این دوره از بازی‌ها شود.

هوادار «گهر» درگذشت

● پس از باخت سنگین ۴ بر یک گهر برابر سپاهان در دورود، علی دادجو یکی از هواداران گهر دچار سکته قلبی شد و به بیمارستان هفت‌تیر این شهر منتقل شد. به گزارش ایسنا این هوادار ۴۵ ساله پس از دو روز بستری، دیروز دارفانی را وداع گفت.

جنجال در فینال لیگ بسکتبال

● نتیجه دیدار بسکتبال پتروشیمی و مهرام در فینال لیگ‌برتر به دلیل پرتاب ترقه توسط تماشاگران ماهشهری ۲۰ بر صفر به سود مهرام اعلام شد. به گزارش فارس دیروز در ادامه این رقابت ها در اواخر کوارتر اول به دلیل پرتاب ترقه توسط تماشاگران ماهشهری و مصدومیت مهدی کامرانی، بازیکن مهرام بازی متوقف شد و مسوولان برگزاری مسابقه تیم میهمان را برنده اعلام کردند. در فینال هر تیم سه بازی را ببرد قهرمان می‌شود.

نوروز ۱۳۹۲ را با تورهای ایرانگردی مارکوپولو تجربه نمایید
مارکوپولو عضو سازمان جهانی جهانگردی
شرکت مارکوپولو ایرانگردی
MARCOPOLO Iran Touring co.
نامی معتبر در صنعت گردشگری
مارکوپولو عضو اتحادیه تورگردانان اروپا
مارکوپولو بزرگترین عمده فروش تورهای داخلی در ایران
جهت دریافت رایگان تقویم بروشور تورهای ایرانگردی مارکوپولو با ما تماس بگیرید
تورهای کیش
تورهای مشهد
تورهای شیراز
تورهای کویر
تورهای شمال
تورهای قشم
تورهای یزد
تورهای اصفهان
تورهای سرعین
تورهای کردستان
تورهای خوزستان
تورهای طبیعت
تورهای تهرانگردی
تورهای یکروزه
خرید آنلاین تورها در وب سایت www.IranMarcopolo.com
مسافر محترم جهت خرید تورهای ما می بایست به یکی از آژانسهای مسافرتی معتبر مراجعه فرمایید.
تلفن روابط عمومی و پاسخگویی دفتر مرکزی ایرانگردی مارکوپولو ۰۲۱ - ۸۸ ۵۰ ۳۵ ۶۴
اطلاعات تماس و آدرس نمایندگی های فروش تورهای مارکوپولو در وب سایت قابل مشاهده می باشند.
هتل بزرگ چمران Chamran Grand Hotel
گروه هتلهای هما
HORMOZ Hotel
Persian International Hotels Co
Espinas
هتل بام رامسر

تاریخ های برگزاری : ۹۱/۱۲/۲۹ تا ۹۲/۰۱/۰۲ - ۹۲/۰۱/۰۲ تا ۹۲/۰۱/۰۵ - ۹۲/۰۱/۰۵ تا ۹۲/۰۱/۰۸ - ۹۲/۰۱/۰۸ تا ۹۲/۰۱/۱۱ - ۹۲/۰۱/۱۱ تا ۹۲/۰۱/۱۴

تور اروپا
ایتالیا - یونان - فرانسه
هلند - لوکزانبورگ - اسپانیا
تورهای: سواحل خلیج فارس ، سواحل جنوب شرق آسیا ، چین
آفریقای جنوبی، استرالیا، استانبول، سواحل ترکیه و تورهای نمایشگاهی
پارسیان مهر گشت ۸۸۸ ۴۹۹ ۷۵-۶