خبر

بانک‌مرکزی: ۴۰۰میلیون‌دلار از پول نفت ایران آزاد شد

● **تسنیم:** طبق اعلام بانک‌مرکزی، قسط سوم از ۲/۸میلیارددلار دارایی بلوکه‌شده ایران در کشورهای خارجی به ارزش ۴۰۰میلیون‌دلار بابت بدهی‌های کشور هند، از طریق بانک‌مرکزی امارات دریافت و به حساب بانک‌مرکزی جمهوری اسلامی ایران واریز شده است.

با دستور ویژه رییس‌جمهور:

اظهارنامه کالاهای صادراتی الکترونیکی شد

● **تسنیم:** با دستور ویژه رییس‌جمهور به گمرک، اظهار تمامی کالاهای صادراتی و ارسال مجوزها از این پس الکترونیکی می‌شود. این اقدام بر اساس دستور رییس‌جمهور و مصوبه هیات‌وزیران درخصوص اجرای سامانه پنجره واحد تجارت فرامرزی و تسهیل تجارت صورت می‌گیرد و تمامی صادرکنندگان از این پس باید با ورود به سامانه مذکور به آدرس epl.irica.ir اقدام به اظهار الکترونیکی و ارسال تمامی اسناد و مجوزها کنند.

واردات ۲۰میلیارددلار کالا از مبادی غیررسمی

● **مهر:** رییس کل گمرک ایران در حالی از واردات ۲۰میلیارددلار کالا از مبادی غیررسمی سخن گفت که رییس ستاد مرکزی مبارزه با قاچاق کالا و ارز با اعلام اینکه در راستای گام‌نهادن در مسیر تحقق مهار قاچاق، طرح جامع مبارزه با قاچاق کالا و ارز تدوین شده است، گفت: کار مبارزه با قاچاق تک‌بعدی و تک‌محوری نیست.

قیمت جهانی خرما ارزان‌تر از ۱۳سال پیش

● **ایسنا:** دبیر انجمن خرما از پایان فصل برداشت خرما و باقی‌ماندن محصول روی دست تولیدکنندگان خبر داد و گفت: قیمت جهانی خرما پس از سال‌ها تلاش که به یک‌دلارو۲۰سنت رسیده بود، امسال ارزان‌تر از ۱۳سال پیش و به ۱۵سنت رسیده است. علی‌اصغر موسوی اظهار کرد: در اوایل دهه۸۰ که قیمت خرما حدود ۲۰سنت بود تلاش‌های بسیاری صورت گرفت تا بتوانیم بازار خرما را از دست دولتی‌ها و سازمان تعاون روستایی خارج کنیم و پس از سال‌ها تلاش، موفق شدیم قیمت خرما را در سال‌های۱۳۸۹ و ۱۳۹۰ به یک‌دلارو ۲۰سنت افزایش دهیم اما از آنجا که بیش از سه‌سال است که دیگر ستاد خرما در وزارت کشاورزی برگزار نمی‌شود و سیاست‌گذاری درستی برای محصول وجود ندارد مجددا قیمت این محصول، به پایین‌تر از سال‌های۸۰ یعنی ۱۵سنت کاهش یافته است.

داعش نفت ۴۰دلاری می‌فروشد

● **تسنیم:** یک موسسه تحقیقاتی اعلام کرد گروه تروریستی داعش روزانه ۵۰ تا ۶۰هزار بشکه نفت تولید و نیمی از این رقم را به قیمت ۴۰دلار در هر بشکه به بازار جهانی صادر می‌کند. به نقل از بلومبرگ، داعش روزانه دومیلیون و سالانه ۸۰۰میلیون‌دلار از فروش نفت به بازار سیاه درآمد به دست می‌آورد. طبق گزارشی که امروز از موسسه «ای‌اچ‌اس» منتشر شد، داعش روزانه ۵۰هزار تا ۶۰هزار بشکه نفت تولید می‌کند. این گروه تروریستی، ۳۵۰هزاربشکه در روز از ظرفیت تولید نفت عراق و سوریه را در اختیار دارد. بوشان بهری یکی از نویسندگان این گزارش می‌گوید: «درآمد نفتی داعش بسیاری از فعالیت‌ها، تجهیزات نظامی و دیگر امور این گروه را از لحاظ مالی تامین می‌کند. به‌خاطر کشمکش‌های ایجادشده، ظرفیت تولید آنها در حال حاضر به نصف کاهش یافته است. با این حال آنها هنوز ۴۰۰میلیون‌دلار دیگر درآمد دارند. این رقم چندین‌برابر بالاتر از میزانی است که منبع مالی دیگری بتواند داعش را با آن پشتیبانی کند.»

تورم و تثبیت نرخ ارز موجب شد

کاهش ارزش ریالی دلارهای نفتی

قدرت خرید درآمد ۸۰دلاری هر بشکه در سال ۱۳۹۳، معادل ۶۲دلار سال ۱۳۸۰ است

احسان سلطانی
پژوهشگر

کاهش بهای نفت از بالای یکصددلار به حدود ۸۰دلار در هر بشکه، بودجه کشورهای نفتی را تحت‌تاثیر خود قرار داده است. برای اقتصادهای نفتی با سال مالی برمبنای تقویم میلادی در حدود دوماه و برمبنای تقویم هجری‌قمری چندروز به پایان سال مالی آنها باقی مانده و بنابراین چالش چندانی برای بودجه سال‌جاری آنها پیش نخواهد آمد. اما برای ایران که نزدیک به نیمی از سال مالی آن باقی مانده و اقتصاد آن کماکان درگیر بحران رکود است، کاهش بهای نفت موجب بروز نگرانی‌های جدی در مورد کسری بودجه شده است. در بودجه سال۱۳۹۳ با سهم ۴۰درصدی نفت از بودجه (۷۸۰هزارمیلیاردریال) ضمن آنکه بیشترین بهای نفت در تاریخ بودجه (بالای یکصددلار) در آن دیده شده، به نحو خوشبینانه‌ای بر درآمدهای مالیاتی (۳۴درصد از کل بودجه و با افزایش ۱۸درصدی نسبت به سال قبل از آن) تکیه شده است. علاوه‌بر کاهش درآمدهای نفتی، مشکل وصول و تاخیر در دریافت‌های حاصل از فروش نفت نیز وجود دارد. با فرض فروش هر بشکه نفت به بهای ۱۰۴دلار در شش‌ماهه اول و بهای ۸۰دلار در شش‌ماهه دوم، متوسط بهای فروش هر بشکه نفت کشور ۹۲دلار در سال‌جاری خواهد بود که حدود ۱۲درصد از بهای پیش‌بینی‌شده در بودجه کمتر است. بنابراین کاهش بهای نفت کشور را با کسر بودجه پنج‌درصدی (در حدود ماهانه ۱۵هزارمیلیاردریال در شش‌ماهه دوم) روبه‌رو کرده است. همچنین با توجه به اوضاع اقتصادی پیش‌بینی می‌شود که درآمدهای مالیاتی منظورشده در بودجه نیز کاملا تحقق پیدا نکنند. برای تعیین اثرات واقعی درآمدهای نفتی روی اقتصاد کشور، ارزش حقیقی درآمدهای دلاری و حجم معادل ریالی حقیقی واردشده به اقتصاد کشور بررسی می‌شوند. با تعدیل بهای فروش نفت (سبد نفتی اوپک) بر اساس تورم دلار آمریکا ملاحظه می‌شود که نسبت به سال ۱۳۸۰ (۲۰۰۱میلادی) بهای حقیقی نفت افت ارزش بیش از ۲۰درصدی را تجربه کرده است (نمودار بهای اسمی و حقیقی نفت). به عبارت دیگر ۸۰دلار بهای نفت فعلی دارای قدرت خرید معادل با ۶۲دلار سال ۱۳۸۰ است. آنچه در اقتصاد داخلی و بودجه اهمیت بیشتری دارد، حجم ریالی وصول درآمدهای نفتی (پس از کسر سهم صندوق ذخیره ارزی، مصارف داخلی شرکت نفت و هزینه‌های دیگر) است. سیاست‌های ارزی در طی ۱۵سال گذشته (دوره ۹۳-۱۳۷۸) منجر به این شد که باوجود افزایش بیش از ۱۱/۳برابری عمومی هزینه‌ها ناشی از تورم، درآمدهای ریالی دولت به نرخ‌های تبدیل ارز رسمی و آزاد به‌ترتیب ۳/۳و ۳/۷نسبت به درآمدهای ارزی افزایش یابد. در زمان رشد درآمدهای نفتی این مساله چندان بر حصول درآمدهای ریالی تاثیر چشمگیری نداشت، اما در چندسال اخیر که نرخ تورم به‌شدت بالا رفته و نرخ ارز تثبیت شده و همزمان درآمدهای نفتی به حدود یک‌سوم کاهش یافته، کاهش درآمدهای ریالی اثرات خود را آشکار کرده است. بنابراین دیده می‌شود بر اساس نرخ بازار ارز رسمی یا آزاد، هم‌اکنون دریافتی ریالی حقیقی دولت از محل درآمدهای نفتی به کمترین مقدار در طی ۱۵سال اخیر رسیده و از سویی افزایش حجم و هزینه‌های دولت این معضل را مضاعف کرده است (نمودار درآمدهای ارزی و ریالی حقیقی صادرات نفت ایران). در سال‌جاری باوجود افزایش ۲/۴برابری نرخ تبدیل ارز رسمی و ۲/۷برابری نرخ تبدیل ارز آزاد نسبت به سال۱۳۹۰ با تعدیل برحسب تورم، دولت کمتر از ۴۰درصد درآمد ریالی حاصل از فروش نفت این سال را در اختیار دارد که نشان می‌دهد متحمل چه فشار هزینه‌ای و بودجه‌ای سنگین و خردکننده‌ای است. وضعیت اقتصاد و بودجه کشور حکایت بیماری است که پس از سال‌ها پرخوری و کم‌تحرکی و عوارض آن، به‌اجبار دچار رژیم ریاضتی غذایی سختی شده و باید تلاش به مراتب بیشتری نیز انجام دهد. بر حسب قیمت‌های ثابت (سال۱۳۸۳) سهم بخش نفت از ۲۵درصد تولید ناخالص داخلی در سال۱۳۷۸ به ۱۰درصد در سال۱۳۹۲ و بر حسب قیمت‌های جاری سهم آن از ۲۵درصد در سال ۱۳۹۰ به ۱۷درصد در سال۱۳۹۲ افت کرده است که باید توجه داشت درآمد اقتصادی بخش نفت شامل سهم بالای مصرف داخلی نیز است. سیاست تثبیت نرخ ارز با درآمد حاصل از فروش منابع طبیعی و نه افزایش قدرت اقتصادی، اثرات نامطلوبی بر صنعت و بخش‌های مولد کشور بر جای گذاشته است. در دوره اقتصاد نفتی (۹۰-۱۳۷۸) ضمن اینکه نرخ تبدیل ارز فقط ۴۰درصد افزایش یافت، شاخص بهای تولید صنعتی ۵/۵ و دستمزدها ۹/۱برابر بالا رفت که این روند منجر به افزایش عمومی سه‌برابری بهای کالای تولید داخل نسبت به کالای وارداتی (با درنظرگرفتن تورم جهانی تولیدات) شد. این سیاستگذاری نه‌تنها موجب تضعیف و تحریف روند صنعتی و رقابتی شد که در نهایت اقتصاد کشور را به روزگار امروز کشانید و دولتمردان، اقتصاد قوی را قربانی ریال قوی کردند. ریالی که نرخ تورم بالا از ارزش آن هر سال کاسته و فقط نمادی پوشالی تحت‌عنوان حفظ نسبی قدرت برابری آن در برابر ارزهای جهانی از آن باقی‌مانده است. اگر چه کاهش درآمد ماهانه ۱۵هزارمیلیاردریال (معادل نیمی از یارانه‌های پرداختی) در نیمه دوم سال‌جاری مبلغ بسیار قابل‌توجهی به‌شمار می‌رود اما مگر قرار است کشور با پول نفت اداره شود و دولت یازدهم با چشم‌دوختن به تحقق درآمدهای نفتی کماکان سیاست‌های دولت‌های پیشین را تداوم دهد؟ با توجه به کاهش بهای نفت و ملاحظات بودجه‌ای، بدترین اقدام ممکن شروع سیاست‌های پولی انبساطی و تزریق نقدینگی در ماه‌های پایانی سال۱۳۹۳ است که با برنامه‌های کلان دولت در تضاد بوده و مهم‌ترین دستاورد اقتصادی دولت در زمینه کنترل و کاهش نرخ تورم را از بین خواهد برد؛ بنابراین دولتمردان از هم‌اکنون باید به فکر چاره‌اندیشی بر مبنای تکیه بر توان مولد اقتصادی داخلی باشند. مهم‌ترین راهکارهای پیشنهادی را می‌توان به ترتیب ذیل ارایه کرد:

- افزایش نرخ تبدیل ارز
- حذف دهک‌های بالایی یارانه‌بگیران
- کاهش هزینه‌های جاری و کوچک‌سازی دولت

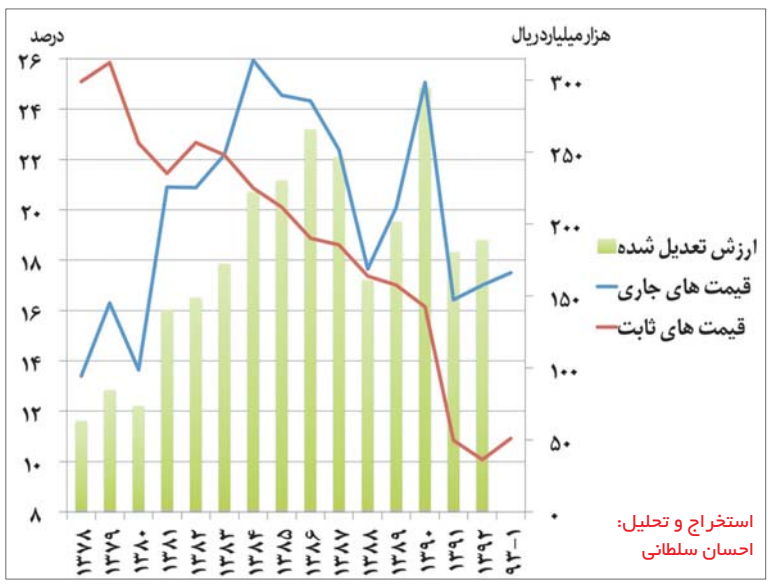

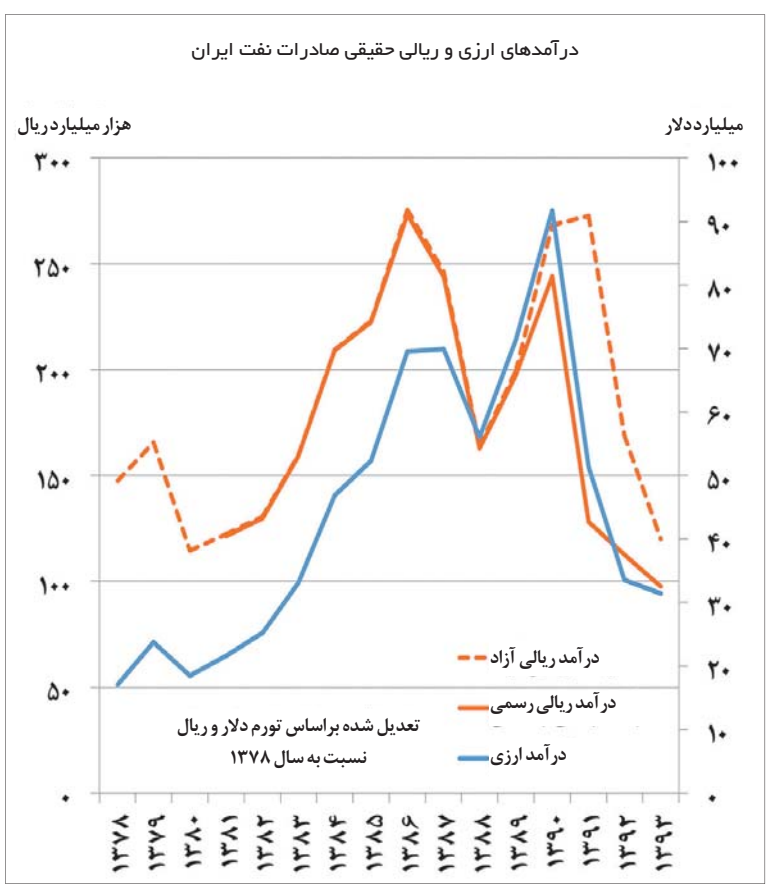

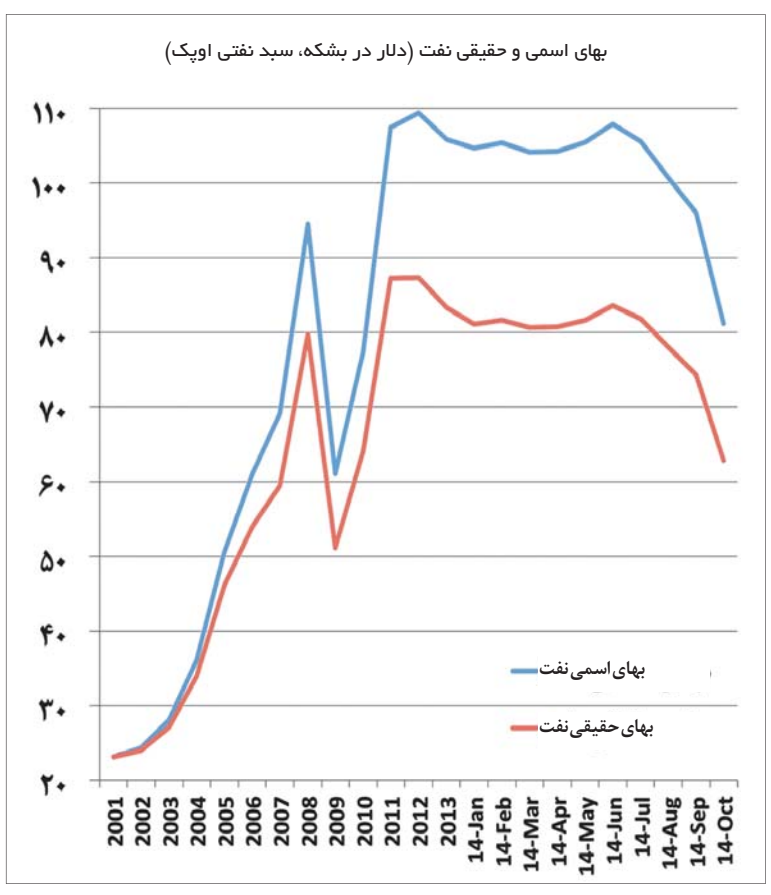

گذر

واردات روغن «پالم» ۲۰درصد کاهش یافت

● **شرق:** پس از بالاگرفتن سروصداها درخصوص مصرف روغن پالم در برخی صنایع، واردات این روغن ارزان ۲۰درصد کاهش یافت. طی شش‌ماهه نخست سال گذشته سهم واردات روغن پالم از واردات کل روغن نباتی حدود ۵۲درصد بوده است که طی شش‌ماهه نخست امسال با حدود ۲۰درصد کاهش به ۳۲درصد از سهم کل واردات این محصول رسیده است. محمد قبله، دبیر انجمن روغن‌نباتی در جمع خبرنگاران نیاز سالانه به روغن خام را حدود یک‌میلیون‌و۲۰۰هزارتن عنوان کرد و گفت: طی شش‌ماهه نخست امسال حدود ۷۰۰هزارتن روغن خام به کشور وارد شده است. به‌گفته او از این میزان حدود ۳۲درصد سهم روغن پالم بوده است و علاوه بر کاهش سهم روغن پالم طی این مدت سهم واردات روغن دانه آفتابگردان در این بازه زمانی افزایش یافت و به ۳۵درصد از سهم کل رسید.

خبر ویژه

بهره‌وری بیشتر از انرژی کمتر

● مهرداد یوسفی، مدیرعامل شرکت سوپرپایپ به‌مناسبت معرفی پمپ‌های آلمانی ویلو؛ جدیدترین محصول سوپرپایپ در سیزدهمین نمایشگاه بین‌المللی تاسیسات اعلام کرد: «در هر نمایشگاه سعی کرده‌ایم یک راه‌حل جدید برای صنعت تاسیسات کشور عرضه کنیم.

درواقع سوپرپایپ در طول ۱۷سال فعالیت خود همیشه با صنعت تاسیسات به‌صورت سیستمی برخورد کرده است؛ به‌همین دلیل هر محصول جدید ما، تکمیل‌کننده سیستم‌های قبلی شرکت است. امروز پمپ‌های ویلو را عرضه کردیم چون سابقه ۱۴۰ساله در تولید محصولاتی کارآمد برای دسترسی به آب و حرارت دارد و از تکنولوژی و کیفیت آلمان که سرآمد فناوری روز جهان به‌شمار می‌رود، برخوردار است. هدف ما استمرار عرضه محصولاتی کارآمد و پایدار برای بهره‌وری بیشتر از انرژی کمتر است.»

رشد ۸۸درصدی تولید در شرکت‌های تابعه «سایپا»

● **سایپانیوز:** در هفت‌ماهی که از سال۱۳۹۳ گذشت تولیدات گروه خودروسازی سایپا در شرکت‌های زیرمجموعه، ۸۸درصد متوسط رشد داشته است. به گزارش سایپانیوز، شرکت‌های گروه خودروسازی سایپا در سال‌جاری رشد بی‌سابقه‌ای را در تولید رقم زده‌اند، در هفت‌ماهه سال۱۳۹۳ شرکت سایپادیزل با ۱۱۲درصد، بن‌رو ساوه ۱۰۱درصد، سایپاکاشان ۷۶درصد و پارس‌خودرو ۶۴درصد رشد داشته‌اند این درحالی است که تحریم‌های بین‌المللی هفت‌مدل از خودروهای رنونیسان، سیتروئن و کیا در شرکت‌های تابعه، خودروسازی سایپا را متوقف کرده است. در شهر کاشان که اقتصاد شهر وابستگی خاصی به فعالیت شرکت سایپا کاشان دارد، با افزایش ۷۶درصد رشد تولیدات توانسته نشاط در صنایع وابسته به این بنگاه اقتصادی را به‌وجود آورد.

همچنین شهر ساوه که قبلا با مشکلات عدیده‌ای از بابت فعالیت شرکت بن‌رو و نارضایتی مشتریان ثبت‌نام‌کننده خودروهای قبلی آن وجود داشت و سازمان‌های این شهر به نوعی گرفتار مشکلات اقتصادی این شرکت شده بودند، با راه‌اندازی تولید وانت‌سایپا۱۵۱ و راه‌اندازی خط تولید آریو و تولید محصولات ایکس۱۰۰ این بنگاه اقتصادی نیز نقش مناسبی در اشتغال و راه‌اندازی صنایع و خدمات وابسته ایجاد کرده و حاصل این تولیدات رونق خاص در این منطقه شده است.

http://www.saipanews.com
view-5237. html

برای اینکه خیالتون
راحت باشه
پیامک بزنید...

با ارسال شماره بارکد بسته بندی قطعات سایپایدک به سامانه پیامکی ۵۰۰۰۱۸۱۳
علاوه بر آگاهی از اصالت قطعه، در قرعه‌کشی یک دستگاه خودرو تیبا ۲ شرکت نمایید.

سایپایدک | متمایز در خدمات
www.saipayadak.org
سایپایدک
سازمان خدمات پس از فروش سایپا