ادامه از صفحه اول

## التهاب در شورا آرامش در شهرداری

مجتبی شاکری، در واکنش به این یادداشت نوشت: «احمد مسجدجامعی با چنگ‌زدن به الفاظی مانند خطای حافظه انسانی و نام‌بردن جابه‌جای دو روز هفته از سوی خانم آباد، سعی کرده اصل قضیه را به شکل دیگری تفسیر کند و همه چیز را یک سوءتفاهم ناشی از فراموشی سهوی مکالمات خود و حکیمی‌پور با خانم آباد تلقی کند». او که همانند سایر اصولگرایان بر این باور است این ماجرا از سوی اصلاح‌طلبان کلید خورده، در این یادداشت تأکید دارد که «اکثریت قریب به اتفاق اصلاح‌طلبان شورای شهر در طول حدود دو ماه اخیر به هر کاری دست زدند؛ از جمع‌آوری امضا برای نامه به قوه قضائیه در دفاع از یاشار سلطانی تا بهره‌گیری از روابط عاطفی و رشوه‌دادن الفاظی به خانم آباد؛ اما در تمام این مدت، نه مسجدجامعی و نه هیچ‌کس دیگر از اعضای این جناح در شورای شهر، تلاشی برای اینکه منکر حق را از مقام انکار خارج کنند، صورت ندادند». اما مسجدجامعی در یادداشت دیگری به این اظهارات شاکری پاسخ داده و در بخشی از آن گفته است: وقتی شما بعد از سه سال من را رئیس فراکسیون اصلاح‌طلبان شورای شهر می‌دانید، آیا این، جز خطای حافظه انسانی است؟ خطای بزرگ‌تر این است که ثروت کلانی را که از دسترنج میلیون‌ها نفر مردم تهران فراهم آمده و صرف خاصه‌خرجی‌ها و حاتم‌بخشی‌ها و سفره‌گشایی‌ها شده، فراموش کنیم. اینکه کسانی برای روشن‌نشدن آنچه برده‌اند و خورده‌اند، دنبال ایجاد تعارض دروغین میان اصلاح‌طلبان و اصولگرایان هستند؛ البته استراتژی کثیفی است که چاره‌ای جز دنبال‌کردنش ندارند. او نوشت: دراین مدت من را با انواع و اقسام کوتاهی‌ها یا در اختیار قراردادن اطلاعات مربوط به اعضای شورای شهر به رسانه‌ها و... متهم کردند و بر این اتهامات افزودند، آیا هیچ کس بر خودش واجب ندید بگوید من مسجدجامعی را می‌شناسم، از او دفاع کنم؟ مسجدجامعی هم آرام و با لبخند از کنار این تهمت‌ها گذشت. چرا؟ برای او تلخ نیست که موضع تهمت باشد؟ تلخ است. هم موضع تهمت‌بودن تلخ است و هم دیدن سکوت دیگرانی که به دروغ‌بودن این تهمت‌ها آگاه‌اند و حتی از مسیر و سابقه و دلایل این تهمت‌ها در خلوت برایم گفته‌اند. ولی تلخ‌تر آن است که حقوق نمایندگی شهروندان را فراموش کنیم و عرصه‌ای را که در اختیار داریم به مباحث فی‌مابین اختصاص دهیم.

### سوژه پنجشنبه‌شب برنامه طنز تلویزیون حاشیه‌ساز شد

# مدیری، دورهمی و حق طلاق

**شهرزاد همتی:** مهران مدیری، دستش را به مبل استیل روی صحنه تکیه داده و پیراهن آبی مردانه‌ای به تن دارد. در میکروفون با همان حالت همیشگی و صورتی که نمی‌خندد، اما بشاش است، دیالوگ‌های طنزی را بر زبان می‌آورد. این‌بار اما بر نقطه حساسی دست می‌گذارد. ماجرا را از میهمانی‌های خانوادگی و حرف‌های عاشقانه همسران به حق طلاق تعمیم می‌دهد. درواقع او مردانی را که در میهمانی‌ها به همسرانشان توجه می‌کنند، مردانی توصیف می‌کند که در ابتدای ازدواج «جوگیر» شده‌اند و حق طلاق را به همسرانشان داده‌اند. بعد صدای قهقهه حضار با چشم‌های گردشده آقای مجری در هم می‌آمیزد. حضار دست می‌زنند و مدیری از آنها می‌پرسد که در جمع چه کسی است که حق طلاق دارد. از آن عده کثیر که در استودیو حضور دارند، تنها یک زوج دستشان را بالا می‌برند. بقیه یا پیش از ازدواج درباره حق طلاق صحبتی نکرده‌اند یا جرئت نمی‌کنند که طبق حرف‌های مدیری «سند زن‌ذلیلی»شان را رو کنند و سیل حرف‌های درشت مدیری را جلو چندین میلیون بیننده تلویزیونی به جان بخرند. زوج بالا می‌روند و مدیری مردی که به نظرش مظلوم واقع شده را به آغوش می‌کشد و از آنها درباره حقی سؤال می‌کند که هیچ‌چیزی درباره‌اش نمی‌دانند؛ مرد حق طلاق داده چون شرط خانواده عروس بوده و زن نیز برای رسیدن به مرد دلخواهش، شرط مادر را به خورد همسر داده است. هیچ‌کدامشان فلسفه این حق را نمی‌دانند. مردی که در دیدگاه مدیری مظلوم این ماجرا شده، با وساطت آقای مجری مورد عطوفت همسر قرار می‌گیرد و زن در میان خنده‌های سرخوشانه‌اش قول می‌دهد همسرش را به خاطر ریش‌گروگذاشتن کمدین محبوب اذیت نکند. این آیتم چهاردقیقه‌ای در ۲۴ ساعت گذشته در شبکه‌های اجتماعی چندین‌بار دست‌به‌دست شد و محل مناقشه فعالان حقوق زنان قرار گرفت. نگاه‌ها به ماجرا متفاوت بود، آنها که سعی می‌کردند میانه‌رو باشند، اظهارنظرشان مبنی‌بر این بود که در فضایی که ما به پزشکان خرده می‌گیریم که فضای نقد را برنمی‌تابند و برخی از قومیت‌ها نیز حاضر نیستند درباره‌شان طنز ساخته شود، چرا خودمان به‌عنوان فعالان مدنی این اجازه را به طنازی چون مدیری نمی‌دهیم تا با حق طلاق شوخی کند؟ آنها بر این عقیده‌اند که مهران مدیری با این آیتم، از قصه‌ای ممنوعه در تلویزیون سخن گفته و آن حق طلاق بوده و همین که مردم از زمان پخش این آیتم درباره حق طلاق حرف می‌زنند و فکر می‌کنند، می‌تواند یک شروع باشد. عده‌ای دیگر اما می‌گفتند حق طلاق شوخی‌بردار نیست، در شرایطی که تنفیذ یک حق طبیعی به زنان محل مناقشه است، نباید این‌همه تلاش را به سخره گرفت.

پردیس عامری، پژوهشگر حوزه جنسیت و زنان و دانشجوی دکترای مطالعات زنان، در گفت‌وگو با «شرق» درباره این موضوع می‌گوید: «اگر کاستی وجود دارد، در ناآگاهی اجتماعی و فرهنگی حتی میان برنامه‌سازان مدرن مانند مهران مدیری است که شاید اطلاع کافی از دادن «حق طلاق به‌عنوان مشخصه تفکیک مردانی که همسرانشان را با خودشان از نظر انسانی برابر می‌بینند»، ندارند! و از سویی نشانه ضعف در سیاست‌های فرهنگی است که نمی‌توانند برنامه‌سازان را ملزم به رعایت خط قرمزهای حوزه جنسیت کنند. اگرچه که در رسانه ملی همین طرح گفتمان شروط ضمن عقد وحق طلاق هم می‌تواند به‌منزله آغاز بحث‌ها و دامن‌زدن به آگاهی‌سازی اجتماعی باشد، البته اگر متخصصان حوزه جنسیت و فعالان مدنی پشت این موج پیش‌آمده را بگیرند». البته عامری در ادامه تصریح می‌کند: «گرچه نمی‌توان انکار کرد که استفاده از واژگانی مانند «جوگیری» برای دادن یا مطالبه حق طلاق زن نامناسب و جنسیت‌زده بود، اما برای محققان حوزه جنسیت و زنان و حتی فعالان این حوزه اتفاق مبارکی است، چراکه عمق شکاف میان فضای اقلیت روشنفکر و آنچه در میان اکثریت جامعه حقیقی و مردم از نظر آگاهی وجود دارد و غالبا در حوزه زنان نادیده گرفته می‌شود آشکار شد». دکتر عالیه شکربیگی، جامعه‌شناس و استاد دانشگاه، نیز در گفت‌وگو با شرق به واکاوی برنامه دورهمی پرداخت و گفت: «من اساسا نسبت به حق طلاق در ابتدای زندگی این نقد را دارم و نمی‌دانم چرا در ابتدای زندگی که مسیر باهم‌بودن شکل می‌گیرد، از طلاق صحبت می‌کنیم، اما در برابر حرفه‌های قانونی نسبت به حقوق زنان، دادن چنین حقی به زنان تنها می‌تواند کمی از مشکلات را حل کند و فکر می‌کنم مهران مدیری با به‌کاربردن واژه جوگیرشدن مردان، نشان داد که در ذهنش هم یک سیستمی به‌عنوان فرادست و فرودست وجود دارد و زنان در ذهن او در طبقه فرودست قرار دارند».

شاید بد نباشد بدانیم با تنفیذ حق طلاق به زنان، این حق از مردان گرفته نمی‌شود، بلکه مرد با وکالت‌دادن این حق به همسرش، با او در قراردادی وارد می‌شود که دو طرف در داشتن یک حق شبیه هم خواهند بود.

# تخلیه با گارد ویژه

**شرق:** نام شهرداری تهران مدت‌هاست با برخوردهای خشن گره خورده است. برخی از نمونه این رویدادها برخوردهای سخت و خشن با دست‌فروشان و حمله شبانه به یک کارواش در سعادت‌آباد بود. در جدیدترین اتفاق مشابه، پنجشنبه گذشته مأموران شهرداری با همراهی مأموران گارد ویژه اقدام به تخلیه یک مجموعه خدماتی در پایانه بیهقی تهران کردند. در تصاویر و فیلم‌هایی که دراین‌باره منتشر شده است، تعداد زیادی از نیروهای گارد ویژه را می‌توان دید که به همراه نیروهای شهرداری در حال تلاش برای ورود به این مجموعه خدماتی- شامل تالار، رستوران و سفره‌خانه و... - هستند. در مقابل کارگران این مجموعه هم جلوی در ورودی تجمع کرده و تلاش می‌کنند مانع از ورود آنها شوند. درباره این اتفاق هم شهرداری توضیحاتی ارائه داده است و هم مدیر این مجموعه خدماتی، هرکدام حرف‌های دیگری را نقض می‌کنند.

مدیر این مجموعه خدماتی که در قسمت شرقی پایانه بیهقی پنج‌سالی است یک کارواش و تالار پذیرایی و رستوران را با حدود ۲۰۰ کارگر فعال کرده، در توضیحی که دراین‌باره به «شرق» داد، می‌گوید: فضایی که برای کارواش تحویل گرفتیم، مخروبه‌ای بیش نبود و پس از بررسی‌های کارشناسی، قراردادمان را در سال ۹۱ بازسازی برای مدت پنج سال منعقد کردند. پس از مدتی که اقدام به آماده‌سازی فضا و خرید تجهیزات کردیم، گفتند قرارداد را تبدیل به نوسازی می‌کنیم و با توافقی که آن زمان حاصل شد، نمایشگاه، تالار پذیرایی و سفره‌خانه هم اضافه شد». امیر اصفهانی با بیان اینکه تمام این اقدامات با هماهنگی شهرداری بوده و تمام نامه‌نگاری‌های ما وجود دارد، گفت: ازآنجایی‌که قسمت‌های جدید اضافه‌شده به مجموعه و توافقات جدید در قرارداد اصلی قید نشده بود، بارها از مدیران شهرداری می‌خواستیم این قرارداد را اصلاح کنند؛ اما تغییرات بسیار در شهرداری این اجازه را نمی‌داد. در ادامه شهرداری الحاقیه‌ای را به شکل اجباری روی قرارداد ما گذاشت تا برای اقدامات و فضای ایجادشده کارشناسی صورت گیرد و کارشناسی کل هزینه‌کرد را دومیلیارد و ۴۰۰ میلیون تومان برآورد کرد و ما بعد فهمیدیم که ۳۰ قسمت از مجموعه اصلا محاسبه نشده است. ما بارها خواستیم از شهرداری و مجموعه پایانه بیهقی شکایت کنیم؛ اما در قرارداد، معاون حمل‌ونقل و ترافیک شهرداری تهران را که حالا آقای مازیار حسینی است داور انتخاب کردند. در این مدت اعتراض‌مان را مطرح کردیم؛ اما نه‌تنها به این اعتراض پاسخی ندادند؛ بلکه شهرداری در این مدت به دادسرای ناحیه ۷ نامه نوشت و این شعبه هم بلافاصله حکم تخلیه را صادر کرد».

اصفهانی در ادامه به نامه فرمانداری تهران به سرپرست شعبه ۷ دادستانی تهران اشاره کرد و گفت: «فرمانداری تهران پیش از ارائه نامه (۱۳ آذرماه) هم اعلام کرده بود که درباره این موضوع فعلا اقدام نشود. در این نامه اعلام شده که با توجه به سرمای هوا و شرایط کارگران این مجموعه و احتمال اعتراض کارگری و رسیدگی بیشتر به موضوع دست‌کم دو ماه فرصت داده شود؛ اما این موضوع نادیده گرفته شده و پنجشنبه هفته گذشته (۱۸ آذرماه) مأموران شهرداری با همراهی یگان ویژه که حضورشان در این مأموریت عجیب بود، برای تخلیه آمدند».به گزارش «شرق» و بنابر گفته تعدادی از کارگران که شاهدان عینی ماجرا بوده‌اند و البته تصاویری که از این حادثه موجود است، یگان ویژه در مواجهه مستقیم با تعدادی از کارکنان در این مجموعه خدماتی قرار دارد که تعدادی از آنها هم خانم هستند و درحالی‌که خبری از مأموران زن نیست، برخورد فیزیکی مأموران را شاهد هستیم. دراین‌حال، شهرداری تهران در واکنش به تصاویری که از این ماجرا در فضای مجازی منتشر شده است، اعلام کرد که این اقدام در راستای احقاق حقوق شهروندان بوده و آنها حکم دادستانی درباره تخلیه واحد تجاری پایانه بیهقی را اجرا کرده‌اند. حسین‌نژاد، مدیرعامل سازمان پایانه‌ها و پارک‌سوارهای شهرداری، گفته «این مجموعه قراردادی پنج‌ساله با شهرداری تهران داشته که با توجه به اتمام مهلت قرارداد و ازآنجایی‌که موجر پس از اتمام قرارداد همچنان به فعالیت خود ادامه می‌داد، شهرداری تهران از طریق مراجع قضائی اقدام کرد». حسین‌نژاد تصریح کرد: «پیرو طرح دعوا از سوی دادستانی مهلتی دوماهه برای تخلیه به بهره‌بردار داده شد که پس از اتمام این مهلت با حضور عوامل انتظامی ملک استیجاری پایانه بیهقی تخلیه شد». به گزارش «شرق»، قسمت پایانی اظهارات حسین‌نژاد برخلاف نامه‌ای است که از سوی فرمانداری داده شده و مهلت دوماهه از تاریخ ۹ یا ۱۳ آذرماه شروع می‌شود و مأموران شهرداری چند روز پس از نامه فرمانداری اقدام به تخلیه می‌کنند».

خبر

## انتقاد فرماندار ری از کمپ‌های ترک اعتیاد این شهرستان

● **ایسنا:** معاون استاندار تهران و فرماندار شهرستان ری با تأکید بر لزوم اهتمام بیشتر مسئولان درباره حل معضلات اجتماعی گفت: این معضلات به شکل نرم و نامحسوس زیرساخت‌های کشور را هدف قرار می‌دهد و از بین می‌برد. هدایت‌الله جمالی‌پور با اشاره به وضعیت کمپ‌های فعال در شهرستان افزود: کمپ‌ها باید دارای شکل و سیاق کلینیک‌درمانی بوده و مسئولیت آنها در اختیار پزشک متخصص به‌همراه مددجوی اجتماعی باشد. فردی که زمانی بزهکار اجتماعی بوده است، نمی‌تواند به‌تنهایی عهده‌دار کمپ باشد و آموزش‌های لازم و مربوطه را به بیماران و معتادان بدهد؛ بلکه یک پزشک متخصص و متبحر باید مدیریت آن را برعهده داشته باشد. وی با بیان اینکه کمپ‌ها باید دارای کلیه امکانات درمانی و بهداشتی باشند، تصریح کرد: کمپ‌های فعال در شهرستان ری باید تحول جدی در شیوه مدیریت خود از لحاظ درمان، تأمین امکانات و امنیت انجام دهند و کمپ‌هایی که دارای مشکلات رسیدگی به بیماران خود باشند، تعطیل خواهند شد.

### جانشین پلیس راهور تهران بزرگ خبر داد:

## تشدید برخورد با خودروهایی که دوبل پارک می‌کنند
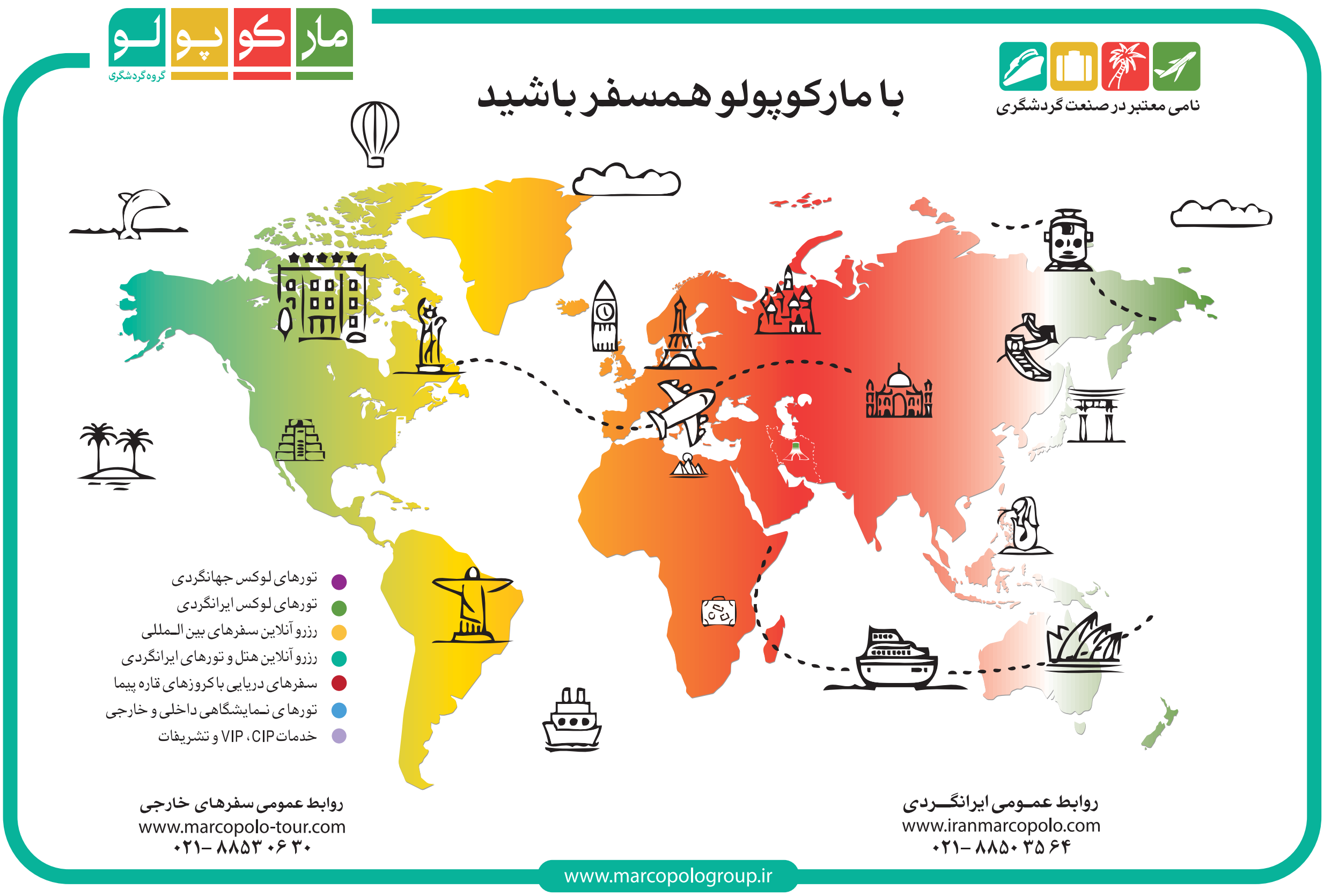
● جانشین رئیس پلیس راهور تهران بزرگ از تشدید برخورد با تخلف توقف در محل پارک‌ممنوع و پارک دوبله خبر داد. سرهنگ حسن عابدی، دراین‌باره گفت: برابر تدابیر اتخاذشده برای روان‌سازی ترافیک در معابر تهران و به‌ویژه معابر شمالی، از اوایل این هفته تشدید برخورد با تخلفات ساکن به‌ویژه پارک دوبله و توقف در محل‌های ممنوعه در دستور کار مأموران پلیس راهور قرار گرفته است. وی با بیان اینکه اعمال قانون در مورد این دسته از خودروها به شیوه‌های مختلفی انجام می‌شود، گفت: علاوه بر حضور گشت‌های محسوس و نامحسوس پلیس در سطح معابر، در برخی از معابر به‌خصوص معابر شمالی تهران از دوربین‌های ثبت تخلفات ساکن نیز استفاده خواهد شد و خودروهای دوربین‌دار پلیس نیز به منظور اعمال قانون این دسته از خودروها در معابر اقدام به گشت‌زنی خواهند کرد.