خبر

پژو ۲۰۶ کمیاب شد

افزایش قیمت ۹۰۰هزار تومانی در بازار

■ **فارس:** توقف فروش نقدی پژو ۲۰۶ طی یک ماه اخیر و تاخیر در تحویل آن باعث کمیاب شدن این خودرو در بازار و افزایش ۹۰۰هزار تومانی قیمت در بازار شده است. توقف در فروش نقدی خانواده پژو ۲۰۶ و ۲۰۷ باعث افزایش قیمت این خودروها در بازار شده است. مسوول فروش یکی از نمایندگی‌های ایران‌خودرو در این مورد به فارس گفت: بیش از یک ماه است که فروش ۲۰۶ متوقف شده و علاوه بر این، تحویل این خودرو نیز با تاخیر انجام می‌شود. وی در مورد دلیل این مساله اظهار داشت: دقیقا دلیل آن مشخص نیست اما ظاهرا استفاده از قطعات پژو ۲۰۶ برای تولید رانا باعث ایجاد مشکل در تامین قطعه ۲۰۶ شده است. یکی دیگر از مسوولان نمایندگی ایران خودرو نیز در این مورد به فارس گفت: فروش ۲۰۶ و ۲۰۷ متوقف شده و مشخص نیست که این توقف تا چه زمانی ادامه خواهد داشت. در عین حال، مسوول فروش یکی دیگر از نمایندگی‌های ایران‌خودرو با اشاره به توقف عرضه پژو ۲۰۶ از سوی ایران‌خودرو گفت: این مساله باعث بالا رفتن قیمت پژو ۲۰۶ تیپ دو در بازار شده و در حال حاضر این خودرو با قیمت ۱۷میلیون و ۳۰۰هزار تومان در بازار آزاد خرید و فروش می‌شود. وی ادامه داد: این در حالی است که قیمت پژو ۲۰۶ تیپ دو تا پیش از این در بازار حدود ۱۶میلیون و ۴۰۰هزار تومان بود و قیمت کارخانه‌ای این محصول ۱۶میلیون و ۲۰۰هزار تومان است. عبدالله بابایی معاون فروش ایران خودرو در این مورد به فارس گفت: فروش پژو ۲۰۶ وقتی از سر گرفته خواهد شد که پاسخگوی تعهدات قبلی باشیم. وی افزود: در حال حاضر روزانه حدود ۳۰۰ دستگاه پژو ۲۰۶ در ایران خودرو تولید می‌شود که با اتمام تعهدات قبلی، فروش مجددا از سر گرفته خواهد شد. وی تصریح کرد: در حال حاضر تحویل محصولات پژو ۲۰۶ با تاخیر انجام می‌شود. بابایی همچنین با اشاره به تاخیر موجود در تحویل پژو ۲۰۷ گفت: امیدواریم تعهدات قبلی ایران خودرو در مورد این محصول نیز به‌زودی اجرایی شود. این در حالی است که به گفته فعالان بازار، قیمت برخی محصولات پژو ۲۰۶ طی یک ماه اخیر حدود ۹۰۰هزار تومان افزایش داشته است. به گزارش فارس، در حال حاضر پژو ۲۰۶ تیپ ۶ در بازار با قیمت ۲۴میلیون و ۸۰۰هزار تومان و تیپ ۵ این خودرو با قیمت ۲۱میلیون تومان به فروش می‌رسد. همچنین هر دستگاه پژو ۲۰۷ دنده‌ای در بازار ۲۲میلیون تومان و نوع دنده اتوماتیک این خودرو ۲۷میلیون تومان خرید و فروش می‌شود. در حال حاضر هر دستگاه پژو ۲۰۶ صندوق‌دار مدل V9 در بازار ۲۵میلیون تومان، مدل V8 حدود ۱۹/۵میلیون تومان و مدل V20 این خودرو ۱۷میلیون و ۵۰۰هزار تومان خرید و فروش می‌شود. براساس گزارش وزارت صنعت، در فروردین امسال چهارهزار و ۹۷۵ دستگاه پژو ۲۰۶ در ایران خودرو تولید شده که نسبت به فروردین سال گذشته هزار و ۵۷۹ دستگاه کاهش را نشان می‌دهد. علاوه بر این، تولید پژو ۲۰۶ طی امسال با کاهش چشمگیری نسبت به برنامه پیش‌بینی‌شده ایران خودرو همراه بوده است.

یارانه ۴۵هزارو ۵۰۰تومانی خرداد امروز قابل برداشت است

■ **شرق:** سرپرست سازمان هدفمندسازی یارانه‌ها اعلام کرد: یارانه نقدی ۴۵ هزار و ۵۰۰تومانی مرحله شانزدهم از امروز قابل برداشت است. به گزارش پایگاه اطلاع‌رسانی دولت، بهروز مرادی سرپرست سازمان هدفمندسازی یارانه‌ها درخصوص واریز یارانه نقدی ماه جاری گفت: یارانه نقدی خردادماه صبح پنجشنبه ۱۸ خرداد قابل برداشت خواهد بود. مرادی گفت: یارانه نقدی مرحله شانزدهم به ازای هر نفر ۴۵هزار و ۵۰۰ تومان به حساب سرپرستان خانوار واریز می‌شود. بنابر این گزارش، یارانه نقدی تاکنون در ۱۵ مرحله به حساب سرپرستان خانوار واریز شده است.

رییس اتحادیه واردکنندگان گوشت مطرح کرد

انتقاد از «مافیا»ی اصلی واردات گوشت و مرغ

عکس: ایرنا

شرق: واردات گوشت در سال‌های اخیر به معمایی پیچیده تبدیل شده است؛ معمایی که رییس اتحادیه واردکنندگان گوشت و مواد پروتئینی خام دامی ایران با افشاگری خود پرده از پشت پرده آن برداشت و شرکت‌های اقماری وابسته به جهاد کشاورزی را بزرگ‌ترین واردکننده گوشت و مرغ اعلام کرد. حسین صدر با بیان این مطلب که در حال حاضر شرکت پشتیبانی امور دام عملا به یک واسطه بزرگ جهت خرید گوشت و مرغ در مقیاس کلان و از بازارهای جهانی برای تجار ایرانی تبدیل شده است، گفت: پشتیبانی امور دام مافیای اصلی در زمینه واردات گوشت و مرغ است. این اظهارات در حالی است که مدیرعامل این شرکت با تاکید بر اینکه مافیای واردات گوشت در کشور وجود ندارد، گفته که در سال گذشته دولت اصلا واردات گوشت انجام نداده است. حسین صدر اما در گفت‌وگو با «ایسنا» باز هم انگشت اتهام را به سوی نهادهای دولتی گرفت و آنها را بزرگ‌ترین عامل آشفتگی فعلی در بازار گوشت دانست و گفت: شرکت پشتیبانی امور دام مافیای اصلی در زمینه واردات گوشت و مرغ است. وی گفت: شرکت‌هایی که می‌خواهند گوشت و مرغ را وارد کنند، باید از شرکت پشتیبانی امور دام مجوز بگیرند و از آنجا به سازمان دامپزشکی معرفی شوند، ولی اینکه اساسا شرکت پشتیبانی امور دام چه کاره است، من نمی‌دانم، چون در وظایفی که برای این شرکت تعریف شده، رسالت ذاتی‌اش این است که نهاده‌های دامی را تهیه کند و در اختیار تولیدکنندگان قرار دهد.

صدر اظهار داشت: به اعتقاد من شرکت پشتیبانی امور دام در حال حاضر بزرگ‌ترین مشکلی است که در زمینه واردات گوشت وجود دارد و این در حالی است که در بحث واردات گوشت و مواد پروتئینی خام دامی این ظرفیت و پتانسیل وجود دارد که قیمت‌ها تا ۳۰ درصد کاهش یابد، ولی انگار نیرویی وجود دارد که نمی‌خواهد این موضوع اجرایی شود. رییس اتحادیه واردکنندگان گوشت و مواد پروتئینی خام دامی ایران ادامه داد: البته بخش خصوصی نگران از گفتن این قبیل موضوعات است، ولی من به جرات تاکید می‌کنم که شرکت پشتیبانی امور دام گروهی ایجاد کرده که خود این گروه شرکت‌های واردکننده مواد پروتئینی بوده و در واقع شرکت‌های اقماری وابسته به جهاد کشاورزی هستند که عمده واردات را در این زمینه در دست دارند و با حکمی که برای آنها از سوی معاونت توسعه بازرگانی داخلی وزارت صنعت، معدن و تجارت صادر شده، به عنوان امنای مورد قبول شرکت پشتیبانی امور دام هستند. وی ادامه داد: با توجه به اینکه این گروه خودشان تاجر هستند، بنابراین چگونه می‌توان انتظار داشت که اگر واردکنندگان به آنها مراجعه کنند به عنوان رقیب با آنها برخورد نکنند؟ چون اساسا در تجارت این موضوع بلامنطق است و اگر قرار است گروهی در این زمینه فعالیت کنند، باید در فضای مدنی و دموکراسی انتخاب شوند، نه به صورت انحصاری و سلیقه‌ای.

او تاکید کرد: ما اتحادیه قانونی و ثبت‌شده‌ای داریم که آن را یک و نیم سال گذشته در اتاق بازرگانی ثبت کردیم و این درحالی است که ما را به رسمیت نشناخته و اجازه ورود و اثرگذاری را به ما نمی‌دهند و حتی ما چند نفر از اعضا را معرفی کردیم که واردات گوشت و مرغ را برعهده گیرند، ولی آنها گفتند که این اتحادیه را قبول ندارند و گروهی که در وزارت بازرگانی شکل گرفته باید این مجوز را صادر کند. وی با بیان اینکه اتحادیه واردکنندگان گوشت و مواد پروتئینی خام دامی ایران، تنها تشکل قانونی ثبت‌شده در عرصه واردات گوشت و مواد پروتئینی خام دامی است که در اتاق بازرگانی ایران نیز به ثبت رسیده است، گفت: در واقع ما یکی از تشکل‌های زیرمجموعه اتاق بازرگانی ایران هستیم، اما متاسفانه زمانی که اتحادیه ما تاسیس شد، مصادف با تشکیل مجمع عالی واردات بود که این مجمع براساس مصوبه ستاد تنظیم بازار در آن مقطع ایجاد شد و گروهی به نام گروه مواد پروتئینی تشکیل داد که استارت این گروه را ما در مجمع زدیم، ولی درحال حاضر به استناد آن مصوبه ستاد تنظیم بازار می‌گویند که چنین گروهی وجود دارد و این درحالی است که آن مصوبه برای زمانی بود که هنوز اتحادیه ما شکل نگرفته بود. صدر تاکید کرد: اگر قرار است تجارت خوبی در زمینه گوشت صورت گیرد، راهکار آن این است که اتحادیه ایرانی و اتحادیه هم‌ارزش در آن کشور تولیدکننده با هم توافق‌نامه‌ای نوشته و در قالب قرارداد تجاری فعالیت کنند که این کار ارتقای سطح کیفی محصولات را موجب شده و تثبیت قیمت به وجود خواهد آورد و قابل کنترل نیز خواهد بود.

اما صدرالله دولت - مدیرعامل شرکت پشتیبانی امور دام - در پاسخ به این سوال که گفته می‌شود برخی شرکت‌های اقماری وزارت بازرگانی به واردات گوشت مشغول‌اند آیا این موضوع صحت دارد؟ گفت: در حال حاضر ۱۰۷ شرکت واردکننده گوشت در کشور وجود دارد که یکی از آنها هم شرکت پشتیبانی امور دام وابسته به وزارت صنعت، معدن و تجارت است.

ضمن اینکه در سال گذشته این شرکت هیچ واردات گوشتی نداشته است. وی درباره اینکه هم‌اکنون گوشت توسط بخش خصوصی وارد می‌شود یا دولتی؟ اظهار داشت: صددرصد واردات گوشت در اختیار بخش خصوصی است. دولت هیچ گوشتی در سال گذشته وارد نکرده و امسال هم اگر وارد کند، فقط مقدار کمی برای ذخیره‌سازی طرح هدفمندی یارانه‌هاست.

نایب‌رییس انجمن برنج:

نرخ تعیین‌شده برای خرید تضمینی برنج به زیان کشاورزان است

ایلنا: نایب‌رییس انجمن برنج کشور نرخ خرید تضمینی برنج را موجب زیان کشاورزان اعلام و خاطرنشان کرد: امسال به دلیل عدم تامین هزینه‌های تولید شالیکاران زیادی در کشور بیکار می‌شوند. «پرویز حسین‌نتایج» با بیان اینکه قیمت‌های اعلام‌شده متعلق به چند سال قبل است، گفت: در تعیین نرخ تضمینی همواره مسایل مختلفی تاثیرگذار است. مسایلی نظیر وضعیت اقلیمی، تورم، بهای نهاده و هزینه‌های کارگری بر قیمت تمام‌شده تولید تاثیرگذار هستند. وی با اشاره به کاهش سطح زیر کشت برنج در سال‌جاری تصریح کرد: امسال میزان تولیدات با ۵۰هزار تن کاهش از یک‌میلیون و ۲۵۰هزار تن به دومیلیون و ۲۰۰هزار تن کاهش خواهد یافت. نتایج عدم اعمال سیاست‌های حمایتی دولت از شالیکاران را موجب گستردگی نرخ بیکاری در بین آنها اعلام کرد و گفت: امسال مانند سال گذشته اراضی برنج‌کاری بیشتری تبدیل به باغ و ویلا خواهد شد. وی با انتقاد از سیاست دولت در روند واردات برنج به داخل کشور یادآور شد: دولت سالانه به طور میانگین یک‌میلیون تن برنج داخل کشور می‌کند که در بدترین شرایط نیاز کشور به واردات برنج ۴۰۰هزار تن است. این در حالی است که کشاورزان مجبور به پرداخت خساراتی هستند که در ایجاد آن هیچ نقشی ندارند.

غضنفری در سفر حکم داد

برکناری سه معاون از «پکن»

شرق: گرانی این روزها حسابی اقتصاد ایران را تحت‌تاثیر قرار داده و همه گروه‌های اقتصادی را به تکاپو واداشته است. کار گرانی اما به جایی رسیده است که حتی مدیران دولتی و گزارش‌های دولتی نیز آن را تایید می‌کنند. پیش از این اما مدیران دولتی اقتصاد یا گرانی را به رسمیت نمی‌شناختند یا آن را به عوامل غیراقتصادی بیرون از تصمیم‌گیری‌های دولتی نسبت می‌دادند. این بار اما کار تا حد زیادی تغییر کرده است. گرانی‌ها به دلیل سیاست‌گذاری‌های اقتصادی به جایی رسیده است که همه دست‌اندرکاران اقتصاد، از دولتی و غیردولتی از آن سخن می‌گویند و در راس همه بانک مرکزی نیز در گزارش‌های خود از رشد چند ده‌درصدی قیمت محصولات مختلف نسبت به سال قبل خبر می‌دهد. با این وجود اما هستند مدیرانی در بدنه دولتی اقتصاد ایران که نقش گرانی‌ها را با سیاست‌های دولتی بر نمی‌تابند یا با تعدیل چند مدیر دولتی سعی در کاستن از بار افزایشی قیمت‌ها دارند. در همین رابطه به تازگی مهدی غضنفری وزیر صنعت، معدن و تجارت در حالی‌که در پکن به سر می‌برد احکامی درخصوص تغییرات سه معاونت خود صادر کرده است. کارشناسان اما بر این باورند که در مقطع کنونی و در شرایطی که همچنان روند سیاست‌گذاری‌ها مانند سابق و به همان روش گذشته ادامه دارد تغییر مدیران نمی‌تواند باری از روی دوش اقتصاد بردارد. چه بسا که برخی از این مدیران برنامه‌های مناسبی هم برای اجرا دارند اما به دلیل هژمونی سیاست‌های دستوری در حوزه اقتصاد نمی‌توانند مجالی برای اجرای برنامه‌های خود پیدا کنند. در حال حاضر مهدی غضنفری در احکامی «سیدجواد تقوی» را به سمت معاون وزیر و رییس سازمان حمایت از مصرف‌کنندگان و تولیدکنندگان و همچنین «حسن رادمرد» را به عنوان سرپرست معاونت توسعه بازرگانی داخلی منصوب کرد.

پیش از این تقوی معاون بازرسی سازمان حمایت و رادمرد رییس مرکز اصناف و بازرگانان بوده‌اند. «محمدحسن نکویی‌مهر» و «محمدعلی ضیغمی» پیش از این رییس سازمان حمایت و معاون بازرگانی داخلی بوده‌اند. وزیر صنعت، معدن و تجارت همچنین با صدور حکمی، «غلامرضا شافعی» را به سمت معاون وزیر و رییس هیات عامل سازمان گسترش و نوسازی صنایع ایران (ایدرو) منصوب کرد. وی که در گذشته وزیر اسبق وزارت صنایع و وزارت تعاون بوده، جایگزین مجید هدایت در این سمت شده است.

بنابراین گزارش، پیش‌تر خبری اعلام شده بود که ضیغمی مدیرعامل ایمیدرو می‌شود اما وی دیروز اعلام کرد: من عضو هیات عامل ایمیدرو هستم و قرار نیست مدیرعامل شوم. وزیر صنعت، معدن و تجارت در بحبوحه گرانی برخی کالاها مانند گوشت، مرغ و شیر، معاون توسعه بازرگانی داخلی خود را که برخی رسانه‌ها از او به عنوان مدیر ناموفق در کنترل قیمت‌ها یاد می‌کردند، کنار گذاشته است.

به گزارش ایسنا محمدعلی ضیغمی که مدتی طولانی مدیریت این بخش را بر عهده داشت، در واقع مسوول اصلی تنظیم بازار و کنترل قیمت‌ها بود. او مدعی بود تلاش می‌کند تا با تامین زیرساخت‌ها در بخش تولید موادغذایی، قیمت‌ها را به صورت ریشه‌ای کنترل کند.

در دوره مدیریت وی نوسان‌های شدیدی در قیمت گوشت و مرغ پدید آمد که به اعتقاد او ناشی از کمبود نهاده‌های دامی بود. وزارت صنعت، معدن و تجارت در این بخش مسوولیت‌ها را بیشتر متوجه وزارت جهاد کشاورزی می‌دانست و نداشتن برآورد صحیح از میزان تقاضا در بازار و نیز ناتوانی در تولید نهاده‌های دامی را عامل اصلی گران شدن گوشت معرفی می‌کرد.

با این وجود در دوره مدیریت ضیغمی تلاش شد تا با واردات نهاده‌های دامی شیب قیمت گوشت و مرغ نزولی شود؛ اگرچه این اتفاق تقریبا در واقعیت رخ نداد.

ضیغمی دو روز پیش از کاهش قیمت این کالاها خبر داده بود. این درحالی است که بازار علایم دیگری نشان می‌دهد و تقریبا به جز در مراکز محدودی که توسط وزارت صنعت، معدن و تجارت برای عرضه گوشت و مرغ ارزان در نظر گرفته شده، قیمت‌ها در بازار روال سابق را دارد. به اعتقاد ضیغمی، تولیدکنندگان با دولت همکاری نکرده‌اند و با وجود تخصیص نهاده‌های ارزان به بهانه‌های دیگری قیمت‌ها را همچنان بالا نگه داشته‌اند.

از مدت‌ها پیش و در اوج گرانی گوشت و مرغ زمزمه رفتن ضیغمی از معاونت توسعه بازرگانی داخلی وزارت صنعت، معدن و تجارت به گوش می‌رسید، اما با عملیاتی نشدن این اقدام کم‌کم زمزمه کنار رفتن شخص وزیر مطرح شد. وزیر صنعت، معدن و تجارت هم‌اکنون در چین به سر می‌برد، اما حکم تغییر ضیغمی را امضا کرده است. این درحالی است که ضیغمی روز گذشته با برخی رسانه‌ها گفت‌وگو و برنامه‌های خود برای کاهش دوباره قیمت‌ها در بازار را اعلام کرده بود. به نظر می‌رسد ماجرای گرانی به نقطه عطف قابل ملاحظه‌ای رسیده است. در چند سال گذشته دولت بیشترین تغییر و تحولات را در بخش‌های مدیریتی تجربه کرده است اما هنوز منحنی اقتصاد در جایی قرار دارد که کارشناسان با دلهره از آن سخن می‌گویند. این تجربه نشان می‌دهد که احیای اقتصاد در حال حاضر بیشتر به تغییر نگرش‌ها نیاز دارد تا تغییر آدم‌ها.

گذر

بانک مرکزی اعلام کرد

روزانه ۱۲۳میلیارد تومان چک برگشت می‌خورد

■ **ایسنا:** با توجه به تعداد روزهای کاری سال ۱۳۹۰ (حدود ۲۹۰ روز) در هر روز کاری به طور متوسط ۲۱۹۵۰ فقره چک برگشتی در کشور ثبت و ضبط شده که این آمار به صورت مبلغی حدودا بیش از ۱۲۳میلیارد تومان برای هر روز کاری بوده است. پیش از این مدیر کل مبارزه با پولشویی بانک مرکزی نیز با اشاره به برگشت خوردن ۳۵هزارمیلیارد تومان چک در سال گذشته ابراز نگرانی کرده بود. بانک مرکزی در گزارشی دیگر از چک‌های برگشتی اشاره کرده است که روزانه به طور متوسط ۲۱۹۵۰ فقره چک برگشتی در کشور ثبت و ضبط شده که این آمار به صورت مبلغی حدودا بیش از ۱۲۳میلیارد تومان برای هر روز کاری بوده است. در ادامه این گزارش با اشاره به رشد تعداد چک‌های مبادله‌شده طی سال‌های اخیر آمده است: تعداد چک‌های مبادله‌شده از ۴۴/۷۱میلیون برگ در سال ۱۳۷۸ با سیر صعودی به ۷۹/۰۵میلیون برگ در سال ۱۳۸۶ افزایش‌یافته و مجددا به روند نزولی به ۵۱/۳۷میلیون برگ در سال ۱۳۹۰ رسیده که حاکی از کاهش اعتبار چک طی سنوات مورد اشاره است. اگرچه این روند طی سال‌های ۱۳۸۸ تا ۱۳۹۰ با شیب بسیار کند روند صعودی به خود گرفته است. بر این اساس، تعداد چک‌های برگشتی در سال ۱۳۸۷ بیش از ۲/۶۳میلیون برگ بوده که با شیب صعودی، این رقم در سال ۱۳۹۰ به ۶/۳۷میلیون برگ رسیده که حاکی از ۱۴۲درصد رشد در آمار چک‌های برگشتی به تعداد، طی دوره مورد بررسی است. همچنین در بازه زمانی مورد بررسی، مبلغ چک‌های برگشتی نیز هم‌سو با افزایش تعداد چک‌های برگشتی و نیز افزایش حجم چک‌های مبادله‌شده، افزایش قابل توجهی داشته و از مبلغ ۲/۰۹ هزارمیلیارد تومان در سال ۱۳۷۸ به ۳۵/۶۱ هزارمیلیارد تومان در سال ۱۳۹۰ رسیده است که رشد بسیار زیاد ۱۶۰۳درصد را به نمایش می‌گذارد. درصد چک‌های برگشتی به کل چک‌های مبادله‌شده به لحاظ تعدادی از ۵/۸۹ درصد در سال ۱۳۷۸ به ۱۲/۴۱درصد در سال ۱۳۹۰ رسیده است که ۱۱۰درصد رشد را نشان می‌دهد. به بیان بهتر در سال ۱۳۷۸ از هر صد فقره چک صادره حدود شش فقره برگشت خورده و این تعداد در سال ۱۳۹۰ به حدود ۱۳ فقره رسیده است. همچنین بر این اساس متوسط ارزش چک‌های برگشت‌خورده از ۷۹۲هزار تومان طی سال ۱۳۷۸ به ۵/۵میلیون تومان طی سال ۱۳۹۰ رسیده است.

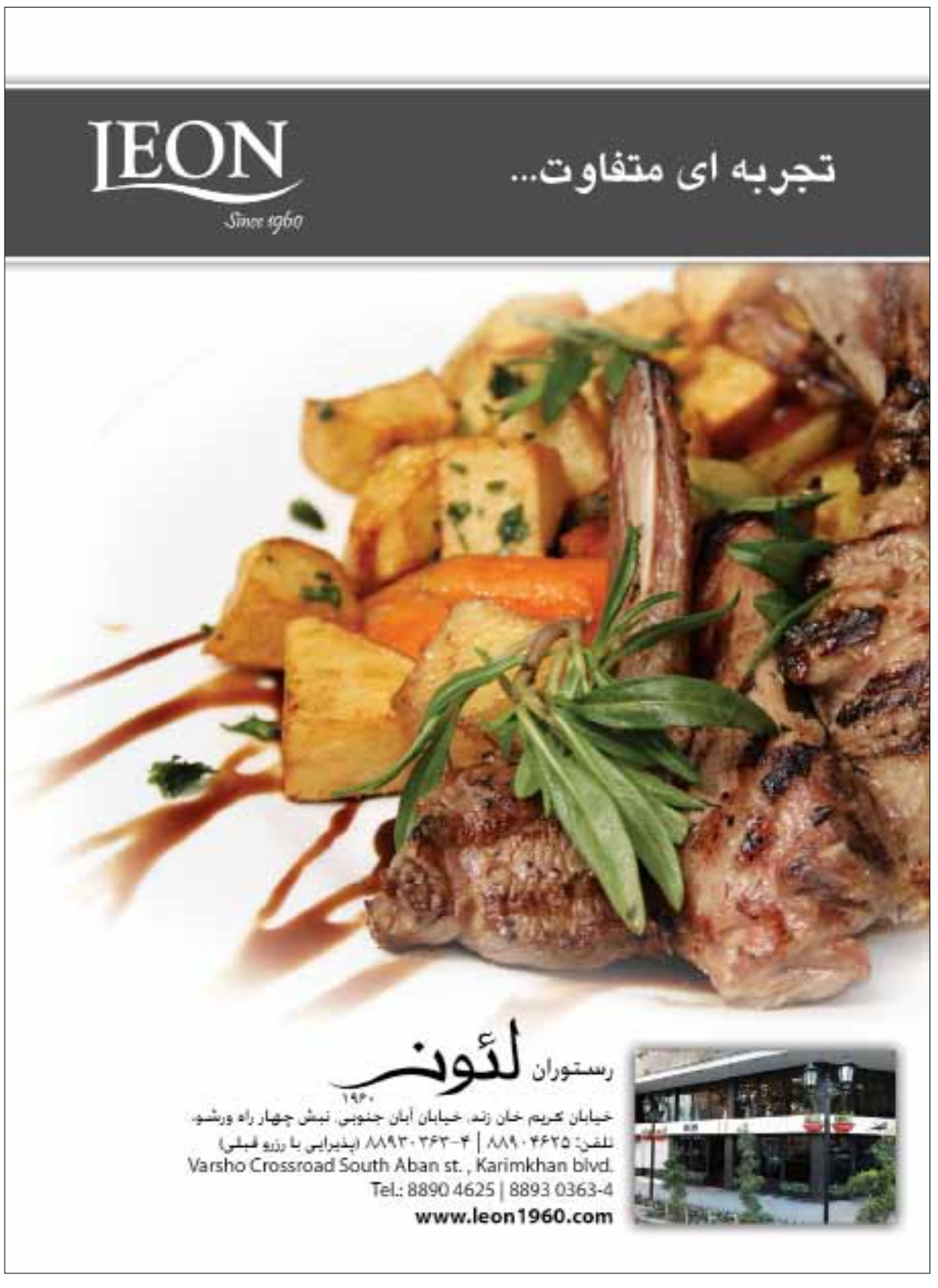

آگهی فراخوان عمومی

شرکت فولاد مبارکه اصفهان در نظر دارد مقدار ۳۱۶۰۰۰ کیلوگرم پلاستیک آبی مقاوم (گلخانه ای) از عرض حداقل ۱۲۰۰ میلی متر تا عرض حداکثر ۶۰۰۰ میلی متر مورد نیاز خود را از طریق مناقصه و به صورت قرارداد باز خریداری نمائید. لذا از کلیه تولید کنندگانی که توانایی تولید و تحویل کالا طبق نمونه و مشخصات فنی مربوطه و ارائه ضمانتنامه بانکی شرکت در مناقصه به مبلغ ۶۰۰۰۰۰۰۰۰۰ میلیون ریال دعوت می شود فرم های مربوطه را از طریق سایت فولاد مبارکه که در ذیل آمده اخذ و پس از تکمیل، به همراه cd مدارک حداکثر تا تاریخ ۱۳۹۱/۰۳/۲۶ به آدرس شرکت فولاد مبارکه، ۷۵ کیلومتری جنوب غربی اصفهان - صندوق پستی ۱۶۷ واحد خرید مواد مصرفی تحویل نمایند. پس از بررسی فرم های ارزیابی برای شرکت کنندگانی که امتیاز لازم را کسب نموده اند، دعوتنامه شرکت در مناقصه ارسال خواهد شد.

الف) تولید کنندگان : www.Mobarakeh-steel .ir

← خرید و تامین کنندگان
← خرید
← نحوه تکمیل فرم خود اظهاری الکترونیکی
← (پس از مطالعه صفحه اول) فایل ارزیابی تامین کنندگان
← Suppliers
← Register Supplier
← Run

در صورت نیاز به اطلاعات بیشتر با تلفن ۳۶۱۹ ۰۳۳۵۵۴۳ و یا ۳۳۲۵۳۲۵ ۰۳۱۱ داخلی ۳۶۱۹ تماس حاصل فرمائید.
دورنگار ۳۴۲۳-۰۳۳۵۵۴۳

روابط عمومی شرکت فولاد مبارکه اصفهان
(کد: و- ۹۱۰۵۳)

۴۱۲۰/م الف