گالری جهان

گاردین؛ اعتماد به بخش خصوصی وجود دارد

تیتر یک روزنامه گاردین درباره وضعیت اعتماد و اطمینان عمومی به بخش خصوصی است. در گزارش یک این روزنامه می‌خوانیم دولت در اقدامی بی‌سابقه دست این بخش را باز گذاشته و البته جامعه انگلیس هم توانسته با موضوع کنار بیاید. در عکس یک این روزنامه هم تصویری بزرگ و عمودی از خانم آنگ سان سوکی می‌بینیم. او رهبر مخالفان و معترضان برمه‌ای است. سال‌ها در حبس خانگی به سر برده و یک روز است که آزاد شده است. سوکی و حدود دو هزار زندانی سیاسی برمه با دولت کودتایی و نظامی برمه درافتاده‌اند و در آرزوی آزادی و دموکراسی به سر می‌برند. انتخابات اخیر برمه بعد از ۲۰ سال برگزار شد اما باز هم ژنرال‌ها نتیجه را به نفع خود رقم زدند. روزنامه گاردین در اولین روز آزادی سوکی با او گفت‌وگویی اختصاصی داشته است که در صفحات لایی این روزنامه منتشر شده است. سوکی خواهان انقلاب بدون خشونت جامعه معترض برمه یا میانمار علیه دولت نظامی خونتا شده است. تیتر گاردین برای این عکس این است: سوکی از زبان خود.

نشنال‌نیوز
هشدار بمبگذاری در هواپیمای آلمانی

هواپیمایی که از نامیبیا راهی مونیخ بوده است، توجه ماموران امنیتی آلمان را به خود جلب کرده است. آنها پودری پیدا کرده‌اند که مشکوک است. به همین خاطر هم هشدار امنیتی و تروریستی داده‌اند. آنها چندین باتری، سیم و ساعت هم پیدا کرده‌اند و به این نتیجه رسیده‌اند که عملیاتی تروریستی در کار خواهد بود. دست آخر آلمانی‌ها بمب را هم پیدا کرده‌اند. تیتر یک روزنامه نشنال‌نیوز امارات درباره همین موضوع است. چند هفته‌ای هست که اروپایی‌ها و امریکایی‌ها در فرودگاه‌هایشان دست به گریبان بمب‌ها و بسته‌های مشکوک انفجاری و غیرانفجاری هستند. همان روزها روزنامه لیبراسیون تحلیل کرد القاعده ترفندی جدید برای عملیات تروریستی خود انتخاب کرده و بیشتر قصد ارعاب و وحشت دارد. «احساس زنده بودن» تیتری است که روزنامه نشنال‌نیوز برای عکس یک خود انتخاب کرده است. در عکس چندین جوان موزیسین را می‌بینیم که در حال اجرای برنامه هستند. آنها در حاشیه مسابقات فرمول یک که در یاس مارینا در ابوظبی برگزار می‌شود، برنامه‌های موسیقی اجرا می‌کنند. امارات مدتی است مسوولیت‌های بزرگ جهانی را به عهده می‌گیرد؛ روزی به بهانه برگزاری آثار هنری مدرن جهان، روزی هم به هوای برگزاری مسابقات اتومبیلرانی فرمول یک و... امارات در حال جهانی شدن است.

شانگهای‌دیلی
هشدار آنفلوآنزای پرندگان برای هنگ‌کنگ

عکس یک روزنامه شانگهای‌دیلی چین، تمام صفحه یک این روزنامه را تحت تاثیر قرار داده است. در عکس پیرمردی ماسک به دهان را می‌بینیم که قفس پرنده‌ای را به دست گرفته است. در شرح عکس نوشته شده مقام‌های مسوول در زمینه بهداشت و تغذیه اعلام کرده‌اند در هفت سال گذشته تنها یک نفر مبتلا به آنفلوآنزای پرندگان شده و جای نگرانی نیست اما برای حفظ سلامت منطقه بهتر است مردم نکات ایمنی و بهداشتی را رعایت کنند و پرندگان خانگی را برای معاینات به دامپزشکی‌های شهر ببرند. افرادی که از هنگ‌کنگ به دیگر مناطق سفر می‌کنند، مدتی قرنطینه می‌شوند تا از نظر پزشکی سلامت‌شان تایید شود. انفجار و آتش‌سوزی مرگبار هفته گذشته شانگهای موضوع تیتر یک روزنامه شانگهای‌دیلی چین است. این روزنامه در تیتر یک خود خبر می‌دهد آتش‌سوزی هنوز کنترل نشده و احتمال انفجاری دیگر هم وجود دارد. شمار کشته‌شده‌ها به ۶۰ نفر رسیده است و گفته شده ۵۶ نفر هم مفقود هستند. در نیم‌تای دوم روزنامه هم خبر پیروزی شناگران چینی در مسابقات آسیایی گوانگجو منتشر شده است. کنار عکس یک گزارشی از نحوه بازی کودکان تنها یا تک‌فرزندهای چینی منتشر شده است.

گزارش یک

فیس‌بوک برای رقبای خود پیام می‌فرستد

ترجمه: حسام‌الدین وحیدمهر

فیس‌بوک در حال راه‌اندازی نسل جدیدی از پیام‌رسان‌ها و نامه‌های اینترنتی است، اما تحلیلگران در حال بررسی تاثیرات بالقوه آن هستند.

نسل جدید خدمات ای‌میل و پیام‌رسان فیس‌بوک توسط بسیاری به عنوان جلاد ای‌میل‌ها یاد می‌شود و این در حالی است که زاکربرگ نظری خلاف این را دارد. به علاوه برخی از متخصصان نیز معتقدند این شیوه نوین پیام‌رسانی که شامل پیام‌های فوری، پیام‌های کوتاه، ای‌میل و پیام‌های فیس‌بوکی می‌شود بیشتر یک نقطه عطف و تغییر در ارتباطات دیجیتال است تا یک معضل.

یکی از مدیران ارشد سیلیکون وَلی که خواست نامش فاش نشود، می‌گوید: «سیستم پیام‌رسانی جدید فیس‌بوک در این مرحله به طور طبیعی درگیر ابزار پیام‌رسانی است.» اعلام این خبر خود سیستم ای‌میل را شوکه کرد و رقبای نامی مانند گوگل، یاهو و مایکروسافت را به چالش کشانده است.

این طور نیست که با این شیوه جدید ای‌میل زدن منسوخ شده و از بین برود، برعکس شیوه پیام‌رسانی بهبود خواهد یافت. این درست مانند یافتن مشتری در دنیای تبلیغات است. صرف زمان بیشتر در فیس‌بوک معادل ارتباط بیشتر با مشتریان و افزایش بیشتر میزان تبلیغات است.

به طور حتم گفته زاکربرگ در مورد توسعه و ارتقای ابزار پیام‌رسان، بر این مبنا که این محصولات برای از هم گسیختن شرکای ارتباطات دیجیتالی پتانسیل حقیقی دارد، حرفی بیهوده است.

وی می‌گوید تطابق دادن سیستم‌های پیام‌رسان و صندوق‌های پستی اجتماعی با دیگر خدمات‌دهندگان ای‌میل راهکار مناسبی نیست. تنها در این صورت است که خدمات پیام‌رسانی فیس‌بوک واقعاً قادر خواهد بود تاثیر اساسی بگذارد و به آرزوهای خود برسد.

به نظر می‌رسد تا آن زمان اجماع صورت‌گرفته در سیلیکون ولی بر این است که این خدمات جدید باید در محدوده فضای فیس‌بوک و این جامعه دیجیتال باشد تا اینکه در کل فضای شبکه اینترنتی.

تحلیلگر فارستر ریسرچ، آیوجی ری، در تایید این مدعی می‌گوید: «ارتقای بیشتر پیام‌رسان جدید فیس‌بوک در فضای خود فیس‌بوک جایگزینی برای ابزار دیجیتال گسترش روابط اجتماعی حقیقی در وب نیست. برخی این ابزار را ای‌میل فیس‌بوک تلقی می‌کنند که آدرس آن Facebook.com خواهد بود اما این در واقع هنوز یک صندوق ای‌میل مستقل نیست. با این حال هنوز هم می‌توان آن را بدون در نظر گرفتن مجرا و شیوه‌ای که به کار گرفته، محلی برای ارتباطات دیجیتالی که هر فرد می‌تواند داشته باشد به حساب آورد. این صندوق‌های ای‌میل را به عنوان مخزنی برای نگهداری و ذخیره ارتباطات خود با دوستان‌تان فرض نکنید. شما می‌توانید به هر صورتی که مایلید اعم از پیام کوتاه، ای‌میل یا چت برای دوستان، فامیل و هر یک از افراد درون شبکه پیامی بفرستید و فرد مقابل به هر صورتی که مایل باشد آن پیام را دریافت خواهد کرد.

فارغ از شیوه ارتباط و نه به صورت فهرستی از بخش‌های برقرارکننده رابطه، بلکه به عنوان شیوه‌ای سلیس برای رد و بدل کردن پیام میان دوستان، خود پیام به عنوان پیام باقی خواهد ماند.»

وی می‌افزاید: «فیس‌بوک مایل نیست به عنوان ابزاری برای دریافت سیلی از صورت‌حساب‌ها، خبرنامه‌ها یا انواع دیگری از ارتباطات مورد استفاده قرار گیرد.

این شیوه صرفاً برای تسهیل و افزایش روابط فردی شما طراحی شده. به همین دلیل است که فیس‌بوک جایگزین جی‌میل نخواهد شد، اما در تلاش است به عنوان سکویی برای به کمال رساندن روابط شخصی و برقراری ارتباط با دیگران نقش ایفا کند و امور کسل‌کننده و ملال‌آور جی‌میل و دیگر خدمات‌دهندگان ای‌میل را نداشته باشد.»

اریک اسمیت از مدیران ارشد گوگل که تنها ساعاتی پس از اظهارنظر زاکربرگ، گردهمایی سال جاری وب را در سانفرانسیسکو افتتاح کرد، اظهار داشت: «ما هر نوع رقابت در زمینه بازار ای‌میل را با آغوش باز پذیرا هستیم.» با این حال از اظهارنظر بیشتر در مورد ابزار جدید پیام‌رسان فیس‌بوک‌خودداری‌کرد.

تنها چیزی که وی تاکید بسیاری روی آن داشت این مساله بود که «گوگل از سرویس جی‌میل خود که با سرعت بسیاری در حال پیشرفت است، بسیار رضایت‌دارد».

به نظر می‌رسد وی در مورد محصولات سرویس ای‌میل گوگل یا همان جی‌میل اطمینان بسیاری دارد. البته فعلاً.

منبع: تلگراف

عکس یک؛ فلاکت

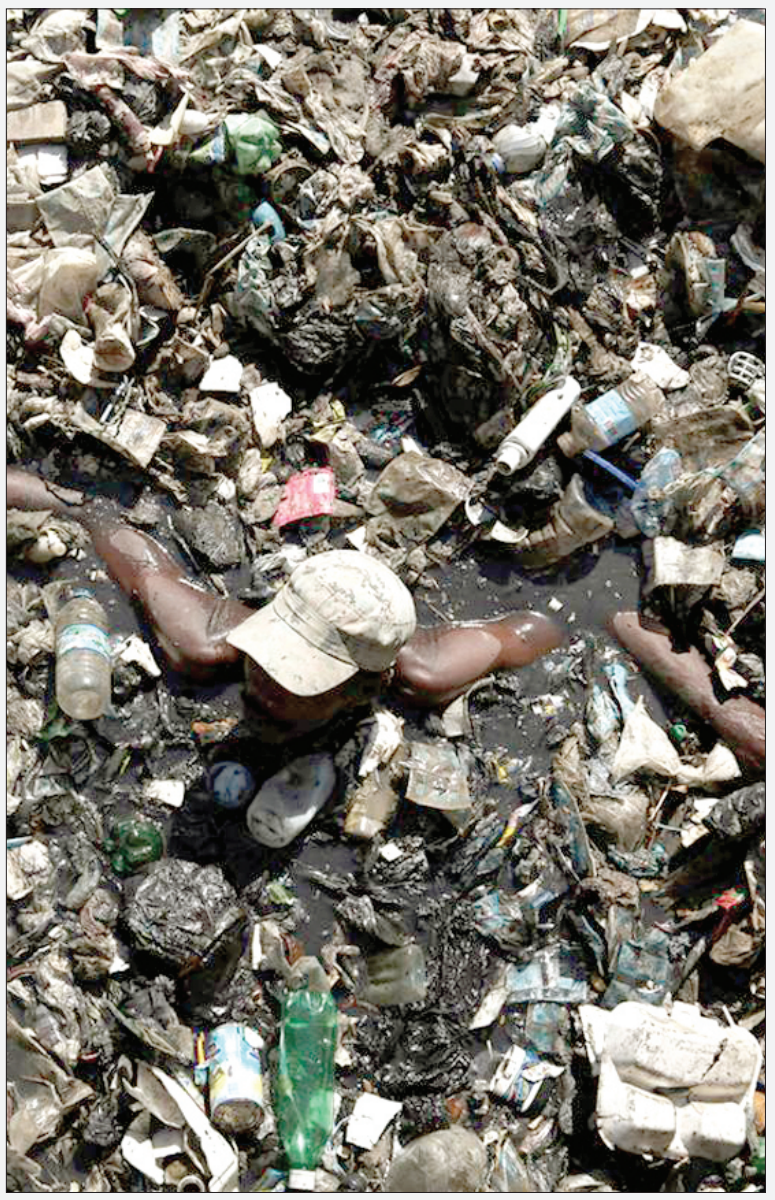

اگر چاپ روزنامه جواب بدهد و بتوانید این عکس را خوب ببینید میان این همه کثافت و زباله، فیلز دوکونز را می‌بینید. او شهروند هائیتی است. در پایتخت، پورتوپرنس زندگی می‌کند؛ شهری که با زلزله ۹ ریشتری مواجه شد، زیر و رو شد، به هم ریخت و اوضاعش از بد بدتر شد. هائیتی زلزله‌زده حالا گرفتار مسمومیت آب شده است. یعنی شهروندانی که خانه و زندگی‌شان را از دست داده‌اند حالا آب خالی هم نمی‌توانند بخورند. کلر ضدعفونی‌کننده موجب مرگ پورتوپرنسی‌ها شده است. فیلز دوکونز همراه خیلی‌های دیگر هنوز در کمپ‌های کثیف و ویران حومه شهر زندگی می‌کند؛ کمپ‌هایی که توسط این کانال‌ها احاطه شده است. فیلز و دوستانش برای باز کردن راه آب مجبورند درون این کانال‌ها غوطه بخورند و فلاکت را بیش از پیش تجربه کنند. او برای این کار کمتر از صد دلار در ماه درآمد دارد.

عکس: نیویورک‌تایمز

گالری جهان

تودیززمان؛ فرماندهان مقصر برکنار نشدند

روزنامه تودیززمان چاپ ترکیه تیتر یک خود را به ماجرای کشتار سربازان ترک در درگیری با اعضای پ‌ک‌ک اختصاص داده است. این روزنامه در اولین جملات گزارش نوشته تعدادی از سربازان ارتش ترکیه به خاطر قصور و اشتباه فرماندهان‌شان کشته شده‌اند، اما این فرماندهان در مقام‌شان ابقا شده‌اند و برکنار نشده‌اند. در عکس صفحه یک این روزنامه هم اردوغان را در کنار دانش‌آموزان مدرسه بین‌المللی ترکیه در بنگلادش می‌بینیم. دانش‌آموزان از او به گرمی استقبال کرده‌اند. آنها پرتره‌ای از نخست‌وزیر ترکیه کشیده‌اند و اردوغان هم آن را برایشان امضا کرده است. اردوغان راهی بنگلادش شده تا روابط اقتصادی نزدیک‌تر و صمیمانه‌تری با این کشور برقرار کند. تودیززمان خبر می‌دهد بیش از دو میلیون مسلمان در مکه مراسم حج را آغاز کرده‌اند. این خبر بالاتر از لوگوی تودیززمان منتشر شده است. مطلب دیگری که در صفحه یک تودیززمان منتشر شده، خبر می‌دهد استانبول به عنوان پایتخت ورزشی اروپا انتخاب شده است. توضیح دیگری درباره این خبر در صفحه یک دیده نمی‌شود.

وال‌استریت‌ژورنال
ایرلند برای دریافت کمک آماده می‌شود

بحران اقتصادی حالا گریبانگیر ایرلند شده است؛ کشوری که خیلی در عرصه سیاسی جهان حضور ندارد و نامش به ندرت شنیده می‌شود. همین مساله باعث شده روزنامه وال‌استریت‌ژورنال در نسخه اروپایی خود تیتر یک را به این کشور اختصاص دهد. این روزنامه در تیتر یک خود نوشته «ایرلند برای دریافت کمک‌های مالی آماده می‌شود». در گزارش بلندی که درباره این موضوع تهیه شده و تمام نیم‌تای نخست روزنامه را هم به خود مشغول کرده، از قول رئیس بانک مرکزی ایرلند می‌خوانیم: پاتریک هونوهان اعلام کرده چیزی حدود ۱۰ میلیارد دلار باید توسط دولت ایرلند وام گرفته شود. در عکس یک این روزنامه هم می‌بینیم آقای هونوهان در کنار آقای چوپرا در خیابان‌های دوبلین پایتخت ایرلند جنوبی راه می‌رود و برای حل معضل این کشور چاره‌جویی می‌کند. نکته جالب این عکس حضور یکی از متکدیان ایرلندی در تصویر است. این فرد به صندوق پست تکیه داده و لیوانی را جلوی آقای هونوهان و چوپرا گرفته است به نشانه کمک.

پنجاه سال کیهان، اطلاعات

عروس هالیوود به تب مالت دچار شد

فرنوش آباء

اطلاعات، ۲۹ آبان ۱۳۳۹

پیشرفت جدید امریکا در فضا: «ماه مصنوعی امریکا از خاک شوروی فیلمبرداری کرد». کپسول ماه مصنوعی که مجهز به دوربین و تلویزیون بوده و از فراز شوروی می‌گذشته، در میان آسمان گرفته شد. شوروی به پرتاب اقمار جاسوسی امریکا اعتراض کرد. دولت و کاهش هزینه‌ها: «هزینه نگهداری هر اتومبیل برای دولت از ۲۰ هزار به پنج هزار ریال تقلیل پیدا می‌کند». با اجرای تصویبنامه اخیر واگذاری اتومبیل‌های دولتی، هزینه نگهداری هر اتومبیل برای دولت از ۲۰هزار به پنج هزار ریال تقلیل پیدا می‌کند. و باز هم انتخابات در ایران: «مبارزه پرحرارت انتخاباتی در تهران و شهرستان‌ها شروع شد.» تاکنون برای انجمن شهر تهران، هفت نفر داوطلب نمایندگی شدند. عصر امروز، کمیسیون انتخابات به تقاضانامه‌های داوطلبان رسیدگی می‌کند. ازدواج سیاهپوست و سفیدپوست معروف: «در میان موج تظاهرات شدید طرفداران تبعیض نژادی، سامی دیویس و می بریت ازدواج کردند». در هالیوود و لندن جوانان با لباس و بازوبند نازی تظاهرات شدیدی علیه خواننده سیاهپوست تشکیل دادند. معلوم نشد بالاخره چه بیماری‌ای گرفته؟ هر روز خبر از یک بیماری می‌دهند: «عروس هالیوود به تب مالت دچار شده است». منظور از عروس هالیوود، همان الیزابت تیلور است. خبر فرهنگی اطلاعات: «سیستم تعلیماتی مکتبخانه هنوز دامنگیر دستگاه‌های فرهنگی ایران است». دوگل به تکاپو افتاده: «دوگل در فرانسه رفراندوم می‌کند». افسران اخراجی کمیته وحدت ملی می‌خواستند ژنرال گورسل را بکشند. اطلاعات در ستونی با عنوان عبور از پنج قاره نوشته است: «وحشیان آدمخوار در میان یک جامعه مدرن». یک شاهزاده خانم، شورش وحشیان را علیه دولت فیلیپین رهبری می‌کند.

کیهان، ۲۹ آبان ۱۳۳۹

تلخ‌ترین خبر کیهان که تیتر یک شده است: «از اظهارنظر کمیسیون نظری مامور انتخابات انجمن شهر نتیجه گرفته می‌شود که: به زنان حق شرکت در انتخابات داده نخواهد شد.» تیترهای جنجالی در وصف مظلومیت معلم‌ها جواب داد: «برای ترفیع آموزگاران، ۲۲ میلیون ریال در اختیار وزارت فرهنگ گذاشته شد». اما در پایین صفحه هم خبری از معلم‌ها داریم: «دوشیزه آموزگار خودکشی کرد». «الیزابت تیلور دیوانه شد». لندن-آسوشیتدپرس- یونایتدپرس- دیشب الیزابت تیلور، ستاره معروف سینما بعد از آنکه دو مرتبه، بیماری چندهفته‌ای او عود کرد، در حالی که می‌گریست، خود را به بیمارستانی در لندن رساند. در صفحه خبر شهرستان‌ها، کیهان از خوزستان نوشته است: «زمین‌های خالصه خوزستان بین مردم تقسیم می‌شود». با تاسیس شهرداری مسجدسلیمان، گامی برای بهبود این شهر برداشته شد. فعالیت انتخاباتی انجمن شهر در تهران و شهرستان‌ها: «زنان مصمم هستند در انتخابات انجمن شهر شرکت کنند». بین موافقان و مخالفان شرکت زنان مبارزه شدیدی درگرفته است. دم خروس یا قسم حضرت عباس؟ کدام کار این سیاستمدار را باور کنیم؟ «نیویورک‌تایمز خبر می‌دهد: خروشچف و کندی، مخفیانه شروع به مذاکره کردند». «اولین دستگاه رادیوسکوپی تلویزیونی شروع به کار کرد». اولین دستگاه رادیوسکوپی تلویزیونی فرانسه در بیمارستان کولی نصب شد. به این وسیله پزشک می‌تواند حین جراحی درون و برون عضوی را که تحت عمل جراحی است، مشاهده کند. «جنگ، امریکای مرکزی را تهدید می‌کند». طرفداران فیدل کاسترو در چهار کشور امریکایی شورش کرده‌اند.

آگهی مناقصه

شماره ۲۷-۸۹

شرکت بهره برداری راه آهن شهری تهران و حومه

شرکت بهره برداری راه آهن شهری تهران و حومه در نظر دارد خرید ۳ دستگاه لیفتراک مورد نیاز خود را از طریق برگزاری مناقصه عمومی خریداری نماید.

از اشخاص حقوقی دعوت می شود به منظور دریافت اوراق مناقصه و کسب اطلاعات بیشتر به یکی از دو روش زیر اقدام نمایند.

۱- واریز مبلغ ۱۰۰/۰۰۰ ریال به حساب جاری ۳۲۹۰۵۹۷۹۰ بانک تجارت - شعبه مترو (کد ۳۲۹۰) به نام شرکت بهره برداری راه آهن شهری تهران و حومه و مراجعه حضوری از ساعت ۹ الی ۱۴ روزهای شنبه مورخ ۸۹/۸/۲۹ الی یکشنبه مورخ ۸۹/۹/۷ به مدیریت امور قراردادهای این شرکت به نشانی: تهران، خیابان انقلاب اسلامی، ضلع جنوب شرقی چهارراه حافظ، دفتر مرکزی شرکت بهره برداری راه آهن شهری تهران و حومه، طبقه پنجم و ارایه اصل فیش واریزی و خرید اوراق مناقصه.

۲- مراجعه به وب سایت متروی تهران به نشانی www.tehranmetro.com و دریافت اسناد مناقصه که در این صورت دریافت اوراق مناقصه رایگان خواهد بود.

روابط عمومی
شرکت بهره برداری راه آهن شهری تهران و حومه