روزنامه شرق

دوشنبه ۱۷ آبان ۱۳۸۹ ■ ۱ ذیحجه ۱۴۳۱ ■ ۸ نوامبر ۲۰۱۰

سال پنجم ■ شماره پیاپی ۱۱۰۷ ■ شماره ۱۸۳ دوره جدید ■ ۲۰ صفحه ■ ۶۰۰ تومان

انتقاد آیت‌الله جوادی‌آملی از مسوولان

کارهایتان در حد ماهواره و اینترنت اثر کند

آیت‌الله جوادی‌آملی با بیان این هشدار به مسوولان که اگر می‌خواهید در حد مسجد و حسینیه برای جوانان کاری انجام دهید، توفیق‌تان کم خواهد بود، به آنان توصیه کرد: «شما باید برای جوانان کاری بکنید که در حد ماهواره و اینترنت اثر کند.» توصیه این مرجع تقلید به مسوولان در شرایطی مطرح شده که برخی مراجع تقلید از طریق فیس‌بوک و شبکه‌های اجتماعی فعالیت‌های خود را با کاربران‌شان گسترش داده و به این ترتیب بر ضرورت استفاده از ابزارهای نوین برای... صفحه ۲

گفت‌وگوی «شرق»

با مدیر طرح‌های توسعه سازمان ملل

توسعه انسانی یک اصول تعریف‌شده دارد. این چارچوب سه حوزه را دربر می‌گیرد؛ یکی حوزه سلامت که یکی از اصول و مشخصه‌های توسعه انسانی است. برای نمونه شاخص طول عمر یا امید به زندگی در بدو تولد از معیارهایی است که در توسعه انسانی مطالعه می‌شود. به طور طبیعی هر چه امید به زندگی در یک کشور بیشتر باشد نشان‌دهنده آن است که وضعیت سلامت در آن کشور نسبت به کشورهایی که چنین وضعیتی ندارند، بهتر است. دومین مشخصه توسعه انسانی... صفحه ۴

تیترها

خواسته احمدی‌نژاد از تهرانی‌ها

برای کاهش تبعات زلزله بروید

صفحه ۲

واکنش وزارت جهاد کشاورزی به اظهارات وزیر سابق

مجوزهای موردی در دولت نهم لغو شد

صفحه ۴

مرکز امور زنان و خانواده ریاست‌جمهوری پیشنهاد کرد

حق وکالت طلاق برای زنان در زمان عقد

صفحه ۱۹

در صفحه ۲ بخوانید

ناظم‌دباغ در گفت‌وگو با «شرق»:

طالبانی و مالکی ابقا شدند

۷۲ تشکل همسو با مدیریت صداوسیما خواستار شدند

ضرغامی اعتراف کند

گروه سیاسی: ۷۲ تشکل بسیجی – جهادی با ارسال نامه‌ای به یکی از مسوولان ارشد نظام از رویه رسانه ملی و سیاست‌های عزت‌الله ضرغامی انتقاد کردند. اگرچه راه و رسم رئیس اصولگرای صدا و سیما که خود نیز در احزاب این جناح ریشه دارد اسباب انتقاد و اعتراض اکثریت اصلاح‌طلبان و هواداران آنان را همیشه به دنبال داشته تا جایی که برخی اصلاح‌طلبان بعد از انتخابات سال گذشته حاضر به حضور در برنامه مناظره تلویزیونی تحت نظارت و مدیریت او نشدند اما این بار گله‌نامه‌ای بلندبالا از سوی ۷۲ تشکل همسوی او نوشته شد که ضمن برشمردن «خطا»های رئیس سازمان صدا و سیما به وی هشدار دادند تا زمانی که ضرغامی به فهرست بلندبالای کارهای نکرده اعتراف نکند و به تحولات اساسی دست نزند از میدان انتقاد پای بیرون نخواهند کشید و البته با بیلان کارهای تشریفاتی قانع نخواهند شد. به گزارش تابناک و جهان‌نیوز، نویسندگان این نامه با اشاره به اولین سالگرد حکم ابقای عزت‌الله ضرغامی انتخابات سال گذشته را به یاد او آوردند که «در انتخابات اخیر ریاست‌جمهوری برای اولین بار، رای شهرستان‌ها، روستاها و عشایر کشور با رای اکثریت شهر تهران مخالف بود. انکار درازمدت اکثریت غیرتهرانی در محافل نخبگانی و روشنفکری، کرسی‌های آکادمیک و رسانه‌های ریز و درشت از جمله رسانه ملی به انکار رای آنان در این انتخابات نیز انجامید؛ اکثریتی که همیشه در حاشیه اخبار، گزارش‌ها، مستندها، سریال‌ها، تحلیل‌ها و... بودند، به کاندیدایی که به هر دلیل در تهران مورد اقبال کمتری قرار گرفت، رای دادند و از خواص مورد نظر صدا و سیما پیشی گرفتند. به نظر ما، رسانه ملی به طور جدی در حوادث سال گذشته سهیم بوده و باید پاسخگوی به حاشیه راندن اکثریت غیرپایتخت‌نشین و نگاه مقطعی به آنان باشد.»

نکته

این تشکل‌ها ضمن برشمردن «خطا»های ضرغامی هشدار دادند تا زمانی که او به فهرست بلندبالای کارهای نکرده اعتراف نکند از میدان انتقاد پای بیرون نخواهند کشید.

فرمانده پلیس پیشگیری:

بضاعت پلیس بیش از این نیست

■ قاتل درگیری میدان کاج: اعدامم کنید

گروه جامعه، سلیمان محمدی: فرماندهان پلیس ایران ۹ روز پس از درگیری مرگبار میدان کاج سعادت‌آباد با متهم کردن دوباره ماموران حاضر در صحنه، بضاعت نیروی انتظامی را در همین حد دانستند و ترجیح دادند به رفتار زشت ضارب بپردازند. روز گذشته پلیس خبری را در سایت خود قرار داد که بر اساس آن فرمانده نیروی انتظامی کشور می‌گوید: «بیشتر از اقدام مامور نیروی انتظامی باید رفتار این مجرم مورد مذمت قرار گیرد.» از سوی دیگر رئیس پلیس پیشگیری پایتخت به ایسنا گفت: «این حادثه در خیابان یکم منطقه حادثه رخ داد و در آن زمان هم گشت پلیس حضور نداشت. همچنین با توجه به بضاعتی که پلیس دارد، نمی‌توان انتظار بیشتری در این رابطه داشت.» این اظهارات در حالی است که روزهای گذشته درگیری میدان کاج سرخط اخبار بسیاری از رسانه‌ها قرار گرفته است. جوانی رقیب عشقی خود را به محل کارش دعوت می‌کند و چند ساعت مانده به ظهر پایتخت در انظار عمومی با چاقو به او حمله‌ور می‌شود. پس از آن او یک‌تنه و با همین چاقو اجازه نزدیک شدن هیچ‌کس را به مصدوم نمی‌دهد و مصدوم به دلیل ۴۵ دقیقه روی زمین ماندن و خونریزی مستمر جان خود را از دست می‌دهد. رئیس پلیس پیشگیری پایتخت می‌گوید یک دقیقه پس از این حادثه مامور نگهبان بیمارستانی در همان حوالی در صحنه حاضر می‌شود، بنابراین تقریباً تمام این حوادث در حضور ماموران نیروی انتظامی رخ داده است؛ مامورانی که اکنون انگشت اتهام فرماندهان‌شان به سوی آنهاست، چرا که گفته می‌شود باید زودتر از سلاح‌شان در برابر ضارب استفاده می‌کردند. متهم هم که داوطلبانه خود را به پلیس معرفی کرده است، می‌گوید هیچ درخواستی از کسی ندارد و می‌خواهد اعدام شود چون چیزی برای از دست دادن ندارد. این اولین بار نیست که تاخیر یا وارد نشدن پلیس در صحنه درگیری باعث رقم خوردن فاجعه‌ای می‌شود، اما پخش فیلم کامل درگیری میدان کاج و نمایش جان دادن یک جوان در حضور مردم و ماموران، فرماندهان پلیس را مجبور کرده در روزهای اخیر بارها واکنش نشان دهند؛ واکنش‌هایی که برخی آن را دفاع از خود و برخی دیگر پاک کردن صورت مساله می‌خوانند. اما به هر روی می‌شود گفت این اولین بار است که یکی از فرماندهان پلیس به دلیل چنین حادثه‌ای اعلام می‌کند بضاعت نیروی انتظامی ایران در همین حد است و نمی‌توان انتظار بیشتری داشت.

بیشتر از مامور ما باید مجرم مورد مذمت قرار گیرد

نیروی انتظامی به خاطر عملکردش در حادثه سعادت‌آباد مورد انتقادهای فراوانی قرار گرفته است؛ حادثه‌ای که به دلیل وارد عمل نشدن پلیس اکنون به یک فاجعه با بازتاب ملی تبدیل شده است. نگرانی مردم از دیدن صحنه‌های فیلمی واقعی از قلب پایتخت که در آن جوانی به شکل فجیعی در مقابل ماموران پلیس جان می‌دهد، تا اندازه‌ای است که رئیس شعبه ۷۴ دادگاه کیفری استان تهران آن را تشویش اذهان عمومی می‌نامد. با این حال سردار اسماعیل احمدی‌مقدم ۹ روز پس از این واقعه می‌گوید: «این مامور باید به طور قطع از سلاح استفاده و با خطرپذیری با مجرم برخورد می‌کرد.» او دستور تنبیه و بازداشت مامور خاطی را صادر کرده چون معتقد است «به طور طبیعی باید با احساس مسوولیت بیشتری وارد عمل می‌شد»، البته با یک قید: «بیشتر از اقدام مامور نیروی انتظامی باید رفتار این مجرم مورد مذمت قرار گیرد و البته کوتاهی مامور نیروی انتظامی در جای خود محل سوال و برخورد است.»

بضاعت‌مان همین است

از سوی دیگر رئیس پلیس پیشگیری پایتخت در اظهارنظری بضاعت پلیس را در همین حد دانسته است: «این حادثه در خیابان یکم منطقه حادثه رخ داد و در آن زمان هم گشت پلیس حضور نداشت. همچنین با توجه به بضاعتی که پلیس دارد، نمی‌توان انتظار بیشتری در این رابطه داشت.» سرهنگ محسن خانچرلی هم به ایسنا گفت: «دو مامور که در سر صحنه حادثه حضور داشتند، از سوی سیستم‌های نظارتی پلیس بازداشت شده و برای آنان پرونده تشکیل شده است.» به گفته او ماموران به‌موقع سر صحنه حضور پیدا کرده‌اند اما موضوعی که مطرح است این است که بنابر نظر فرماندهی تهران بزرگ، ماموران باید با توجه به ابزارهایی مانند سلاح، اسپری و... که در اختیار داشتند در آن لحظه با متهم برخورد می‌کردند. رئیس پلیس پیشگیری تهران بزرگ جریان حادثه را این‌گونه بازگو می‌کند: «در ابتدا یک پلیس موتورسوار ۱۱۰ در صحنه حادثه حضور داشت و با درخواست کمک، کمتر از پنج دقیقه مامور دیگری نیز در صحنه حضور یافت. زمان تماس با پلیس ۹:۵۶ دقیقه صبح حادثه بود. واحد گشت پلیس ۱۱۰ کمتر از پنج دقیقه در محل حضور پیدا کرد و زمان حضور پلیس تا دستگیری متهم کمتر از ۱۰ دقیقه بوده است.» او می‌گوید به نظر می‌رسد این حادثه حدود ساعت ۹:۴۵ دقیقه رخ داده باشد اما گزارش اعلام این موضوع به پلیس ۹:۵۶ دقیقه به ثبت رسیده است.

نکته

یعقوب (متهم به قتل) با اشاره به زمانی که از زندان آزاد شده بود: وقتی آمد با چاقویی که همراه داشتم به طرفش حمله کردم و یک ضربه به شکمش زدم. بعد هم خودم را معرفی کردم. الان هم هیچ تقاضایی ندارم و فقط می‌خواهم اعدامم کنید چون چیزی برای از دست دادن ندارم.

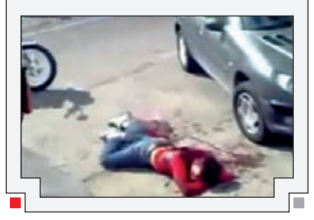

عوامل اورژانس در محل حادثه حضور نداشتند

خانچرلی این نکته را هم قابل توجه می‌داند که حتی پیش از تماس با پلیس، یکی از ماموران پلیس که در بیمارستان در حال انجام امور اداری بود، به وسیله نگهبان بیمارستان از وقوع چنین حادثه‌ای مطلع شده و ظرف یک دقیقه خود را به محل حادثه رساند و موضوع را بلافاصله به پلیس ۱۱۰ اطلاع داد. او ادامه می‌دهد: «ماموران پلیس زمانی که سر صحنه حضور پیدا کردند، صحنه حادثه را حفظ و با مراقبت از وضعیت، جلوی متواری شدن متهم را گرفته و زمینه را برای انتقال فرد مضروب فراهم کردند. این در حالی بود که عوامل اورژانس در محل حادثه حضور نداشتند و پلیس با مسوولان انتظامی بیمارستان مورد نظر هماهنگ کرده و با آوردن برانکارد سر صحنه، مردم فرد مورد نظر را به بیمارستان منتقل کردند اما به دلیل شدت جراحات وارده، فرد مضروب پس از سه ساعت، در ساعت ۱۳ جان خود را از دست داد.» ادامه در صفحه ۱۹

طرح: وحید جعفری

آخرین خبر متکی از مذاکرات ایران و غرب

مکان ترکیه زمان نامعلوم

گروه سیاسی: دیپلمات‌ها همیشه افراد خوشبینی هستند. این را متکی چند روز پیش که از وی در مورد سرانجام گفت‌وگوهای ایران و غرب پرسیده بودند، گفت. حالا به نظر می‌رسد خوشبینی کم‌کم دارد جواب می‌دهد. ایران و گروه ۱+۵ یک قدم به مذاکره نزدیک شده‌اند. پس از توافق اصولی هر دو طرف برای مذاکره حالا مکان آن نیز تعیین شد؛ ترکیه. منوچهر متکی در جلسه مطبوعاتی مشترکی که با همتای سنگاپوری خود داشت، گفت: «ما طی دو سه روز گذشته به دوستان‌مان در ترکیه اطلاع داده‌ایم با برگزاری مذاکرات گروه ۱+۵ با جمهوری اسلامی ایران در این کشور موافق هستیم.» حالا اگر ترکیه و برزیل پایشان به مذاکرات ایران و گروه ۱+۵ باز نشود تا اینجای کار ترکیه هم پیام‌رسان تهران بوده و هم میزبان گفت‌وگوها شده. حالا دیگر دو موضوع می‌ماند؛ اول موضوع زمان مذاکرات و دیگری محتوای مذاکرات. متکی در این زمینه نیز با تاکید بر اینکه رایزنی‌ها به خوبی پیش می‌رود، گفت: «در مورد مکان گفت‌وگوها با ۱+۵، به توافق رسیده‌ایم و رایزنی‌ها در زمینه زمان مذاکرات نیز در حال انجام است. امیدواریم گفت‌وگوها با برخورد مثبت و سازنده‌ای که ایران همواره نسبت به مذاکرات داشته با سازماندهی خوبی که می‌شود آغاز شود.» اما موضوعی که این چند روز در رسانه‌های خارجی بسیار به آن پرداخته شده، پیشنهاد جدیدی است که گفته می‌شود امریکا آن را در جیب دارد و تلاش می‌کند پنج کشور دیگر را برای حمایت از آن قانع کند. البته تهران تاکید کرده تاکنون پیشنهادی از سوی غرب نداشته است. اما گفته می‌شود امریکا درصدد آن است پیشنهاد مبادله سوخت را با تغییراتی به ایران دوباره پیشنهاد کند. تغییرات از این قرارند: میزان اورانیومی که ایران باید بدهد ۸۰۰ کیلو افزایش یابد و به دو هزار کیلو برسد و غنی‌سازی ۲۰ درصد خود را نیز متوقف کند. ادامه در صفحه ۲

نکته

خبرگزاری آناتولی خبر میزبانی گفت‌وگوهای ایران و غرب را تایید کرد. این خبرگزاری نوشت: «مقامات رسمی وزارت امور خارجه ترکیه اعلام کرده‌اند ایران روز پنجشنبه این مساله را به آنها اعلام کرده.

سرمقاله

پیامدهای یک تصمیم غیرمنتظره

جعفر توفیقی

تصمیم اخیر وزارت بهداشت مبنی بر انحلال دانشگاه علوم پزشکی ایران و ادغام آن در دانشگاه علوم پزشکی تهران یک تصمیم غیرمنتظره بود. با توجه به اینکه سیاست‌های آموزش عالی کشور بعد از انقلاب «توسعه کمی» بوده است و با توجه به اینکه شاخص‌های ملی و بین‌المللی نشان می‌دهد ما فاصله زیادی داریم تا از نظر جمعیت دانشجویی به سطح قابل توجهی برسیم و با توجه به اهداف موجود در سند چشم‌انداز ۲۰ساله کشور برای اول شدن در شاخص‌های اقتصادی، علم و فناوری راه درازی در توسعه علمی و آموزش عالی در پیش داریم. انحلال دانشگاه علوم پزشکی ایران با رشته‌های کلیدی و مهمی چون پزشکی توجیه‌پذیر نیست و دلایل انحلال این دانشگاه از سوی وزیر بهداشت مبنی بر تمرکززدایی چندان قانع‌کننده نبود. سیاست‌های کلی ما باید توسعه دانشگاه‌ها و ظرفیت‌های دانشگاه‌ها در تمام شهرهای کشور باشد و با توجه به این سیاست‌ها ما در رشته‌های کلیدی چون پزشکی هنوز با کمبود پزشک مواجه هستیم و با توجه به کمبود پزشک و داوطلبان بسیار در این رشته این تصمیمات چندان توجیه‌پذیر نیست. شاید اگر اطلاعات کافی در این زمینه و در خصوص انحلال این دانشگاه داده می‌شد بهتر بود اما دلایل ارائه‌شده از سوی وزیر بهداشت مبنی بر تمرکززدایی دلایل قانع‌کننده‌ای نبود. در بسیاری از کشورها و از جمله آنها ایران، رشته‌های همسانی ارائه شده است و نام آن را موازی‌کاری نمی‌توان گذاشت. بنابراین در حد اطلاعاتی که به مردم ارائه شده است این تصمیم توجیه کافی ندارد و برخلاف سیاست‌های توسعه آموزش عالی کشور و برخلاف قوانین توسعه کشور است. هر حرکت انقباضی در آموزش عالی کشور از هیچ توجیهی برخوردار نیست و باید سیاست دولت توسعه دانشگاه‌ها، رشته‌ها و ظرفیت‌ها باشد و مقایسه شاخص‌های آموزش عالی کشور با شاخص دنیا نشان می‌دهد به‌رغم پیشرفت‌هایمان هنوز فاصله بسیاری با شاخص‌های آموزش عالی دنیا داریم، در شرایطی که در دنیا کمتر سابقه انحلال در دانشگاه وجود دارد. پس در این تصمیم، مسوولان باید تجدیدنظر کنند و چنین دانشگاهی با این تجربه باید به کارش ادامه دهد. به نظر اینجانب این تصمیمات اصولاً موفق نبوده است چراکه تنشی به کارکنان وارد می‌شود و در این تصمیم باید تجدیدنظر شود. معمولاً این تصمیمات در کشور تاثیر مثبتی ندارد. با توجه به اینکه نگاه ما باید نگاه توسعه‌ای باشد و اینکه به بهانه ادغام دانشگاه آن را منحل کنیم توجیه کافی ندارد و این تصمیم بر فعالیت علمی دانشگاه‌ها اثر نامطلوبی دارد. اگر این سیاست به سایر دانشگاه‌ها تسری یابد به این بهانه‌ها ما شاهد بسته شدن بعضی دانشگاه‌ها خواهیم بود که قطعاً لطمات زیادی به توسعه علمی کشور وارد می‌شود. در رابطه با اعتراضات دانشجویان هم باید گفت دانشجویان نگران وضعیت دانشجویی خود هستند و این وضعیت برای آنها نگران‌کننده است. برای ادغام این دو دانشگاه برنامه مشخصی ارائه نشده است و این دستور پیچیدگی‌های زیادی را از نظر اجرا می‌طلبد و کارکنان و دانشجویان هم حق دارند نگران این تصمیمات باشند.

حرف اول

پارادوکس یارانه‌ها

دکتر محمود جامساز

اجرای طرح هدفمند کردن یارانه‌ها که طی سال‌های گذشته همواره مطمح نظر مسوولان اقتصادی کشور بوده است اما به سبب شرایط اقتصادی، اجتماعی و سیاسی کشور هیچ‌گاه از قلمرو اندیشه به حوزه عمل وارد نشده است اینک قرار است به زودی از سوی دولت دهم به اجرا درآید، ولی اجرای این طرح که بخشی از هفت برنامه موسوم به طرح تحول اقتصادی است به نظر می‌رسد در شرایط کنونی اقتصادی که فضای کسب و کار کشور به لحاظ شرایط اقتصادی داخلی که انعکاس‌دهنده تورم، بیکاری، عدم انباشت سرمایه و کمبود سرمایه‌گذاری‌های خارجی و کاهش شدید رشد تولید ناخالص داخلی است از یک سو و شرایط بین‌المللی از سوی دیگر قابل تامل و تعمق بیشتری است زیرا در کشور ما اقتصاد و سیاست به سختی درهم آمیخته و گره خورده است. برون‌رفت از مشکلات و معضلات اقتصادی بی‌تردید در گرو تصمیمات و دیپلماسی سیاسی است تا کشور از تحریم‌های اقتصادی رها شود، زیرا آثار تحریم‌های اقتصادی به راستی توفیق در اجرای طرح هدفمند کردن یارانه‌ها را که یکی از مهم‌ترین طرح‌های ملی است با چالش جدی روبه‌رو می‌سازد. رکود اقتصادی کنونی ایران به ویژه در بخش مسکن که بخشی غیرتجاری و غیرمبادله‌ای است و با وجود تحریم‌های اقتصادی و افت تجارت خارجی قاعدتاً باید سرمایه‌ها به آن سمت سرازیر شود سبب شده تقریباً کل اقتصاد ایران با رکود مواجه شود. خطر اینجاست که این رکود با نرخ تورم مزمنی که سالیان سال اقتصاد ایران را دربرگرفته همراه است و بیماری هلندی را در کالبد اقتصاد ایران نهادینه کرده است. حال اجرای طرح هدفمند کردن یارانه‌ها به رغم نیات خیرخواهانه و عدالت‌طلبانه‌ای که در پس اجرای آن وجود دارد در زمانی نامناسب به راستی معضلات اقتصادی کشور و فضای تورمی را تشدید می‌کند که بازنده اصلی آن بخش تولید خواهد بود زیرا به فرض آنکه واقعاً با واقعی کردن قیمت‌ها که قرار است از افزایش قیمت حامل‌های انرژی به ویژه بنزین شروع شود تنها ۳۰درصد از مابه‌التفاوت فروش این حامل‌ها به بخش تولید تخصیص داده می‌شود اما ۵۰ درصد از این مابه‌التفاوت به مشمولان دریافت یارانه‌ها تعلق می‌گیرد که به سبب افزایش میل نهایی آنان به مصرف، تقاضای کل را به شدت افزایش خواهد داد و ۲۰ درصد بقیه نیز به دولت اختصاص می‌یابد یعنی در واقع ۷۰ درصد از مابه‌التفاوت وجوه حاصل از فروش حامل‌های انرژی به حوزه مصرف و تنها ۳۰ درصد به حوزه تولید وارد می‌شود. همین تفاوت کافی است که تولید را از مصرف عقب انداخته و افزایش شدید قیمت‌ها را سبب شود. ادامه در صفحه ۲

لاریجانی با ۴۴ رای از ۴۷ رای رئیس شد

گروه سیاسی: نشست اعضای شورای مرکزی فراکسیون اصولگرایان برای انتخاب هیات‌رئیسه این فراکسیون با انتخاب قاطع لاریجانی به عنوان رئیس و ابوترابی و باهنر به عنوان نواب رئیس به کار خود پایان داد. به گزارش سایت خانه ملت به نقل از «عیسی جعفری» عضو شورای مرکزی فراکسیون اصولگرایان مجلس نشست شب گذشته اعضای این شورا به انتخاب قاطع لاریجانی از سوی اعضای شورای مرکزی برای ریاست این فراکسیون مختوم شد که لاریجانی با ۴۴ رای از کل ۴۷ رای اعضای شورای مرکزی به عنوان رئیس فراکسیون اصولگرایان انتخاب شد.وی به انتخاب نایب‌رئیس فراکسیون اصولگرایان اشاره کرد و افزود: در نشست اعضای شورای مرکزی فراکسیون اصولگرایان ... ادامه در صفحه ۲

همراه اول
شرکت ارتباطات سیار ایران
آگهی مناقصه دو مرحله ای
شماره ۸۹/۱۴ س
شرح در صفحه ۶