گذر

انتقاد احمد توکلی از سیاست‌های اقتصادی

گرانی‌ها به گوجه‌فرنگی «نارمک» هم رسیده است

■ **شرق:** ماجرای فاز دوم یارانه‌ها موجی از انتقادات ریز و درشت اقتصادی را به سمت دولت هدایت کرده است. در این میان نمایندگان مجلس نیز هر کدام از موضعی با فاز دوم یارانه‌ها مواجه شده‌اند ولی به نظر می‌رسد چهره‌های اقتصادی و تاثیرگذار مجلس با نگرانی از فاز دوم یارانه‌ها سخن می‌گویند و آن را به زیان اقتصاد ایران ارزیابی می‌کنند. در این‌باره رییس مرکز پژوهش‌های مجلس معتقد است: گرانی‌ها آنقدر زیاد است که به گوجه‌فرنگی نارمک هم رسیده و صدای دولت هم درآمده است. احمد توکلی نماینده مردم تهران و رییس مرکز پژوهش‌های مجلس شورای اسلامی در جریان بررسی نحوه اجرای فاز دوم قانون هدفمند کردن یارانه‌ها در صحن علنی مجلس و با بیان اینکه اعتراض مردم از تورم و گرانی‌ها بسیار شدید است، گفت: آنقدر این تورم و گرانی زیاد شده که به گوجه‌فرنگی نارمک هم رسیده و صدای دولتی‌ها نیز از این گرانی‌ها درآمده است. این نماینده مجلس ادامه داد: اگر به این‌گونه تندروی کنید، عاقبت دولت مجبور می‌شود دنده عقب بگیرد و نه‌تنها اجرا را متوقف کند بلکه عقب‌گرد نیز داشته باشد. وی با اشاره به گزارش مرکز پژوهش‌ها از نرخ تورم قابل پیش‌بینی گفت: مرکز پژوهش‌ها طی گزارشی اعلام کرد نرخ تورم قابل پیش‌بینی پس از اجرا از حدود ۱۵/۷دهم دولت تا ۶۰/۹درصدی است که برخی مسایل نشان می‌داد اما مرکز پژوهش‌ها از سوی دولت متهم شد که اشتباه می‌کند البته ما برای هیچ نرخی قسم نخوردیم اما اصرارمان این بود که با احتیاط بیشتری این قانون اجرا شود.

تشدید تورم‌ها از دو سو

رییس مرکز پژوهش‌های مجلس با بیان اینکه از دو سو تورم‌ها تشدید شد، گفت: تورم‌ها از این طریق که دولت سهم تولید را نداد، تشدید شد و دولت استدلال کرد چون می‌توانستم گازوییل را ۳۵۰تومان به تولیدکنندگان بدهم اما از آنجا که این گازوییل را با نرخ ۱۵۰ تومان به آنها می‌دهم بنابراین دارم به تولید کمک می‌کنم، همچنین نماینده دولت در کمیسیون تلفیق نیز به صراحت گفت که رویکرد دولت این بود که با اجرای قانون هدفمندی بنگاه‌های ناکارآمد از صحنه فعالیت‌های اقتصادی حذف شده و جای خود را به فعالان اقتصادی کارآمد بدهند. توکلی ادامه داد: بنابراین تعطیلی برخی بنگاه‌های اقتصادی کار غیرعادی نیست یعنی این موضوع در تحلیل دولت امر موجهی است که بنگاه‌هایی که قرار بود از آنها حمایت شود، تعطیل شوند. وی افزود: از طرف ضربه به تولید، ما دچار مشکل شدیم و با فشاری که به تولید آمده و همچنین با افزایش نقدینگی بین مردم که دولت آن را عرضه کرده است، این تورم به وجود آمده است.

دریافت ۲۹هزار میلیاردتومان از مردم

توکلی بر همین اساس تصریح کرد: دولت در این مدت از حدود ۴۵هزارمیلیاردتومان، ۲۹هزارمیلیاردتومان را به دلیل افزایش قیمت‌ها و حامل‌های انرژی از مردم گرفت و بقیه آن را از محل منابع نفتی روی آن گذاشت و به مردم نقدینگی داد. وی با بیان اینکه با این روش پول پرقدرت به جامعه تزریق شد و با ضرب بر ۴/۶، ۵۵هزار میلیاردتومان نقدینگی به مردم داده شد، گفت: بنابراین با این روش و با تحریک تقاضا و فشار بر عرضه نتیجه طبیعی آن افزایش قیمت‌هاست که اکنون نرخ تورم مصرف‌کننده از آذر ۸۹ تا آذر ۹۰، ۲۱/۵درصد است و برای تولیدکننده حدود ۴۰درصد است. رییس مرکز پژوهش‌های مجلس همچنین گفت: دولت در کمیسیون تلفیق دو پیشنهاد آورده که درآمد کسب‌شده توسط دولت از محل اجرای هدفمندی به صد یا ۱۳۵هزارمیلیاردتومان برسد. همچنین نماینده دولت در کمیسیون گفت که اگر با این پیشنهادها موافقت شود، قیمت هر مترمربع آب ۳۵۰تومان می‌شود. همچنین مبلغ برق ۱۴۲تومان خواهد شد در حالی که اکنون ۴۵تومان است یعنی سه‌برابر می‌شود. همچنین قیمت هر متر مربع گاز نیز از ۷۰تومان به ۳۵۵تومان می‌رسد.

۱۷مورد تخلف دولت از قانون

این نماینده مجلس با بیان اینکه در ۱۵ماه گذشته ۱۷ مورد تخلف از قانون توسط دولت رخ داده است، ادامه داد: دولت با این تخلفات کسری بودجه خود را از طریق بانک مرکزی جبران کرد و این روند اشتباه با شتاب بیشتری ادامه پیدا می‌کند بنابراین پیشنهاد می‌کنم کمیسیون این رقم را واقعی کند و با ارقامی که هیچ سنخیتی با واقعیت‌ها ندارد، فشار بر مردم را افزایش ندهد. توکلی افزود: اگر کمیسیون تلفیق بخواهد مبلغ ۷۲هزار میلیاردتومان را تعیین کند، قیمت‌ها حدود۲/۲ تا ۴/۳ برابر می‌شود که مطمئنا می‌گویم این قیمت‌ها برای مردم قابل تحمل نیست البته دولت آقای احمدی‌نژاد هر کاری که دلش می‌خواهد انجام می‌دهد و مجلس هم کاری به کارش ندارد بنابراین مردم معترضند. وی با تاکید بر اینکه باید ارقام واقعی را در بودجه بگذاریم، گفت: به عنوان رییس مرکز پژوهش‌ها می‌گویم که در ۱۵ماه گذشته مرکز پژوهش‌ها هیچ گزارش و مصاحبه‌ای درخصوص افزایش قیمت‌ها و تخلفات دولت نداشت تا مبادا دولت بگوید که سنگ جلو کار ما می‌اندازید اما اکنون می‌گویم کارهای صورت‌گرفته غیرقانونی است و با این روند تورم تشدید خواهد شد و ما دچار تشدید رکود در تولید خواهیم شد.

گرانی دوباره فرآورده‌های لبنی بدون توجه به قیمت مصوب

بازار فرمان نمی‌پذیرد

عکس: امیر جدیدی، شرق

شرق: گرانی اوج می‌گیرد و دولتی‌ها تنها به ابراز نگرانی از این شرایط بسنده می‌کنند. گرانی معیشت مردم را به مخاطره انداخته است و مسوولان به دنبال مقصریابی‌اند و نه حل مشکل. قفسه‌های فروشگاه‌ها سبک شده‌اند و فروشگاه‌های بزرگ و زنجیره‌ای دیگر جوابگوی تمام نیازهای خانواده‌ها نیستند و یافتن گوشت، مرغ و بسیاری از اجناس وارداتی موردنیاز در آنها کار بسیار سختی شده است. تولیدکنندگان داخلی این روزها فشار افزایش قیمت ارز و گران‌تر شدن واردات را در قیمت تمام‌شده لحاظ کرده‌اند تا شاید از این رهگذر کرکره‌های تولید را چند صباحی بیشتر بالاتر نگه‌دارند. بخش مولد اقتصاد سال‌هاست که روزگار خوشی ندارد و این ناخوشی با محدودیت‌های ایجادشده و افزایش هزینه‌های ناشی از هدفمندی، بسیار آزاردهنده شده است. بالا بودن قیمت تمام‌شده، پایین‌بودن بهره‌وری و افزایش‌های ایجادشده ناشی از تحولات سیاسی و اقتصادی اخیر، گرانی‌های فعلی را موجب شده و دولت را بر آن داشته است بر خلاف تمایلات خود مجوز افزایش قیمت‌ها را صادر کند. این اقدام دولت شاید به‌واسطه رسیدن گرانی‌ها به کوچه ریاست‌جمهوری باشد چرا که به گفته احمد توکلی، رییس مرکز پژوهش‌های مجلس، گرانی‌ها آنقدر زیاد است که به گوجه‌فرنگی نارمک هم رسیده و صدای دولت هم درآمده است. توکلی در جریان بررسی نحوه اجرای فاز دوم قانون هدفمندکردن یارانه‌ها در صحن علنی مجلس و با بیان اینکه اعتراض مردم از تورم و گرانی‌ها بسیار شدید است، گفت: آنقدر این تورم و گرانی زیاد شده که به گوجه‌فرنگی نارمک هم رسیده و صدای دولتی‌ها نیز از این گرانی‌ها درآمده است. وی با بیان اینکه دولت در اجرای قانون هدفمندکردن یارانه‌ها اصرار دارد که دوساله کار را تمام کند، اظهار داشت: من در جریان بررسی این قانون نیز پیشنهاد دادم که زمان اجرای این قانون را از حداکثر پنج‌سال و به صورت تدریجی اصلاح کنند اما متاسفانه این پیشنهاد تصویب نشد و اکنون دولت با اصرار خود برای اجرای صحیح این قانون این بلاها را بر سر مردم آورده است. این نماینده مجلس ادامه داد: اگر تا این حد تندروی کنید، عاقبت دولت مجبور می‌شود دنده‌عقب بگیرد و نه‌تنها اجرا را متوقف کند بلکه عقب‌گرد نیز داشته باشد.

شیر ۱۸۰۰ تومان، موز ۵هزار تومان

بر اساس این گزارش پس از تصویب قیمت جدید شیر در کارگروه تنظیم بازار، دو شرکت معروف لبنیات تنها دو روز پس از تصویب قیمت شیرخام به کیلویی ۷۲۰تومان، قیمت‌های خود را افزایش دادند. شرکت‌های یادشده امروز به‌ترتیب با ۱۰۰ و ۲۰۰تومان افزایش هر لیتر شیر بسته‌بندی پتروپک خود را به قیمت‌های ۱۷۰۰ و ۱۸۰۰ تومان عرضه کردند. این در حالی است که کارخانه‌های فرآوری لبنی یادشده طی یک‌سال گذشته که دولت ۲۸درصد به صورت رسمی مجوز افزایش قیمت داده است این شرکت‌ها تا ۱۰۰درصد قیمت خود را افزایش داده‌اند. پیش از این در سال جدید قیمت لبنیات در بازار به بهانه بالا بودن قیمت شیرخام افزایش افسارگسیخته‌ای پیدا کرد و روزشنبه با تصویب قیمت شیرخام به ۷۲۰تومان در استانداری تهران قرار شد افزایش‌های قبلی فرآورده‌های لبنی به حالت قبل برگشته و قیمت‌های جدید - که طبیعتا کمتر از قیمت‌های قبل می‌شود- با اعمال نرخ جدید شیرخام لحاظ شود. گرانی فقط مختص این گروه از مواد غذایی نیست و به گفته رییس اتحادیه فروشندگان میوه‌وتره‌بار استان تهران حاکم‌شدن دلالان بر بازار موز ایران موجب شده است تا موز کیلویی پنج‌هزار تومان در سطح شهر فروخته شود. حسین‌مهاجران در گفت‌وگو با مهر درخصوص دلایل گرانی موز در بازار گفت: سازمان حمایت از مصرف‌کنندگان و تولیدکنندگان سال گذشته برای کنترل بازار، طرحی را در رابطه با کنترل قیمت موز ارایه داده بود که متاسفانه دلال‌ها از فرصت به‌وجودآمده سوءاستفاده کردند و موزی را که باید کیلویی هزار و ۵۵۰تومان به‌فروش می‌رسید، به قیمت سه هزار و ۲۰۰تومان در اختیار میوه‌فروشان گذاشتند و میوه فروشان هم آن را به قیمت سه‌هزار و ۳۰۰ تا سه‌هزار و۵۰۰تومان فروختند. وی با اشاره به اینکه واحدهای ما پنج سال موز را با رقابت بدون سود توزیع کردند اما متاسفانه هم‌اکنون توزیع‌کنندگان هم باید موز را از دلال‌ها خریداری کنند به‌طوری که در شرایط فعلی دلال‌ها حاکم بر بازار موز شده‌اند، گفت: اگر روی این موضوع نظارت واقعی صورت نگیرد، یک دهن‌کجی به مردم محسوب می‌شود.

تورم تشدید می‌شود

دولت برای مقابله با این گرانی‌ها نظارت و بازرسی‌ها را افزایش و برخورد قضایی با گرانی را در دستور کار قرار داده است. اقدامی که به باور بسیاری از کارشناسان موجب تشدید تورم خواهد شد. این در حالی است که نباید فراموش کرد درپیش‌بودن فازدوم هدفمندی و تبعات آن نیز گرانی‌ها را دوچندان خواهد کرد و به نظر می‌رسد دولت برنامه خاصی برای مقابله با این پدیده و کاهش آثار تورمی سیاست‌های اقتصادی خود ندارد. در همین رابطه رییس مرکز پژوهش‌های مجلس با بیان اینکه از دوسو تورم‌ها تشدید شده، گفت: تورم‌ها از این طریق که دولت سهم تولید را نداد، تشدید شد و دولت استدلال کرد چون می‌توانستم گازوییل را ۳۵۰تومان به تولیدکنندگان می‌دادم اما از آنجا که این گازوییل را با نرخ ۱۵۰تومان به آنها می‌دهم لذا دارم به تولید کمک می‌کنم. همچنین نماینده دولت در کمیسیون تلفیق نیز به صراحت گفت که رویکرد دولت این بود که با اجرای قانون هدفمندی، بنگاه‌های ناکارآمد از صحنه فعالیت‌های اقتصادی حذف شده و جای خود را به فعالان اقتصادی کارآمد بدهند. توکلی ادامه داد: بنابراین تعطیلی برخی بنگاه‌های اقتصادی کار غیرعادی نیست یعنی این موضوع در تحلیل دولت امر موجهی است که بنگاه‌هایی که قرار بود از آنها حمایت شود، به حالت تعطیلی درآیند. وی افزود: از طرف ضربه به تولید ما دچار مشکل شدیم و با فشاری که به تولید آمده و همچنین با افزایش نقدینگی بین مردم که دولت آن را عرضه کرده است، این تورم به وجود آمده است. این نماینده تهران با اشاره به گزارش وزیر اقتصاد درخصوص میزان نقدینگی که بین مردم تقسیم شد، گفت: تا بهمن‌ماه سال گذشته که حدود ۱۴ماه از اجرای قانون می‌گذشت، طبق گزارش وزیر اقتصاد حدود ۴۵هزارمیلیاردتومان صرف این کار شده است در حالی که قرار بود دولت با گران کردن حامل‌های انرژی، درآمد کسب کند و همان درآمد را بین سه‌بنگاه اقتصادی تولید، خانوار و دولت پخش کنیم لذا اگر دولت این کار را می‌کرد، نقدینگی تغییری نداشت گرچه به دلیل تغییر روش مصرف‌کنندگان، برخی کالاها اندکی گران می‌شد اما تغییر نقدینگی و فشار تقاضای موثر بالا نمی‌رفت. توکلی بر همین اساس تصریح کرد: دولت در این مدت از حدود ۴۵هزارمیلیاردتومان، ۲۹هزارمیلیاردتومان را به دلیل افزایش قیمت‌ها و حامل‌های انرژی از مردم گرفت و بقیه آن را از محل منابع نفتی روی آن گذاشت و به مردم نقدینگی داد. وی با بیان اینکه با این روش پول پرقدرت به جامعه تزریق شد و با ضرب بر ۴/۶، ۵۵هزارمیلیاردتومان نقدینگی به مردم داده شد، گفت: بنابراین با این روش و با تحریک تقاضا و فشار بر عرضه نتیجه طبیعی آن افزایش قیمت‌هاست که اکنون نرخ تورم مصرف‌کننده از آذر ۸۹ تا آذر ۹۰، ۲۱/۵درصد و برای تولیدکننده حدود ۴۰درصد است. رییس مرکز پژوهش‌های مجلس همچنین گفت: دولت در کمیسیون تلفیق دو پیشنهاد آورده که درآمد کسب‌شده توسط دولت از محل اجرای هدفمندی به صد یا ۱۳۵هزارمیلیاردتومان برسد. همچنین نماینده دولت در کمیسیون گفت که اگر با این پیشنهادها موافقت شود، قیمت هر متر مربع آب ۳۵۰تومان می‌شود، همچنین مبلغ برق ۱۴۲تومان خواهد شد در حالی که اکنون ۴۵تومان است؛ یعنی سه برابر می‌شود، همچنین قیمت هر متر مربع گاز نیز از ۷۰تومان به ۳۵۵تومان می‌رسد. وی با طرح این سوال که آیا مردم قادر به تحمل این مبالغ هستند، تصریح کرد: کمیسیون تلفیق به دنبال این است که درآمد دولت از اجرای این قانون را ۷۲هزارمیلیاردتومان تعیین کند. این نماینده مجلس با بیان اینکه در ۱۵ماه گذشته ۱۷مورد تخلف از قانون توسط دولت رخ داده است، ادامه داد: دولت با این تخلفات کسری بودجه خود را از طریق بانک مرکزی جبران کرد و این روند اشتباه با شتاب بیشتری ادامه پیدا می‌کند لذا پیشنهاد می‌کنم کمیسیون این رقم را واقعی کند و با ارقامی که هیچ سنخیتی با واقعیت‌ها ندارد، فشار بر مردم را افزایش ندهد. توکلی افزود: اگر کمیسیون تلفیق بخواهد مبلغ ۷۲هزارمیلیاردتومان را تعیین کند، قیمت‌ها حدود ۲/۲ تا ۴/۳برابر می‌شود که مطمئنا می‌گویم این قیمت‌ها برای مردم قابل تحمل نیست. البته دولت آقای احمدی‌نژاد هر کاری که دلش می‌خواهد انجام می‌دهد و مجلس هم کاری به کارش ندارد لذا مردم معترضند. وی با تاکید بر اینکه باید ارقام واقعی را در بودجه بگذاریم، گفت: به عنوان رییس مرکز پژوهش‌ها می‌گویم که در ۱۵ماه گذشته مرکز پژوهش‌ها هیچ گزارش و مصاحبه‌ای درخصوص افزایش قیمت‌ها و تخلفات دولت نداشت تا مبادا دولت بگوید که سنگ جلوی کار ما می‌اندازید اما اکنون می‌گویم کارهای صورت‌گرفته غیرقانونی است و با این روند، تورم تشدید خواهد شد و ما دچار شدت گرفتن رکود در تولید خواهیم شد.

موز کیلویی ۵هزار تومان

جولان دلالان در بازار موز

مهر: رییس اتحادیه فروشندگان میوه و تره‌بار استان‌تهران از حاکم شدن دلالان بر بازار موز ایران سخن گفت و افزود: سازمان بازرسی و نظارت بر میادین میوه و تره‌بار مدعی شده است که موز کیلویی پنج‌هزار تومان در سطح شهر فروخته می‌شود.

حسین مهاجران درخصوص دلایل گرانی موز در بازار گفت: سازمان حمایت از مصرف‌کنندگان و تولیدکنندگان سال گذشته برای کنترل بازار طرحی را در رابطه با کنترل قیمت موز ارایه داده بود که متاسفانه دلال‌ها از فرصت به وجودآمده سوءاستفاده کردند و موزی را که باید کیلویی هزار و ۵۵۰تومان به‌فروش می‌رسید، به قیمت سه‌هزار و ۲۰۰تومان در اختیار میوه‌فروشان گذاشتند و میوه‌فروشان هم آن را به قیمت سه‌هزار و ۳۰۰تومان تا سه‌هزار و ۵۰۰تومان به فروش می‌رساندند. وی با اشاره به اینکه واحدهای ما پنج سال موز را با رقابت بدون سود توزیع کردند اما متاسفانه هم‌اکنون توزیع‌کنندگان هم باید موز را از دلال‌ها خریداری کنند به‌طوری که در شرایط فعلی دلال‌ها حاکم بر بازار موز شده‌اند، گفت: اگر روی این موضوع نظارت واقعی صورت نگیرد، یک دهن‌کجی به مردم محسوب می‌شود.

رییس اتحادیه فروشندگان میوه و تره‌بار استان تهران با بیان اینکه از ۱۲ فروردین امسال به مدت شش روز کاری توزیع موز به دست اتحادیه انجام شد، گفت: در این مدت موز بین دوهزار و ۵۰۰واحد میوه و تره‌بار در سطح شهر توزیع شد که تنها پنج مورد شکایت داشتیم، با این حال مشاهده کردیم فشار بازار روی اتحادیه زیاد است و کسانی که باید نظارت کنند، این کار را انجام نمی‌دهند.

وی در ادامه از ارسال نامه سازمان بازرسی و نظارت بر میادین میوه و تره‌بار در روز یکشنبه هفته جاری خبر داد و افزود: آنها در این نامه مدعی شده‌اند که واحدهای ما، موز را به دلال‌ها می‌داده‌اند و ۲۰۰تومان سود دریافت می‌کرده‌اند و در همین نامه، مجددا ادعا می‌کنند که واحدهایمان موز را کیلویی پنج‌هزارتومان در سطح شهر به فروش می‌رسانند. مهاجران گفت: اصلا چنین مواردی که سازمان بازرسی و نظارت به ما گفته است، صحت ندارد، چون اگر واحدهای ما در سطح شهر موز را کیلویی پنج‌هزارتومان به فروش می‌رساندند، دیگر به ۲۰۰تومان سود دلال‌ها احتیاجی نداشتند، ضمن اینکه ما ۹۷۰تومان سود به فروش موز اختصاص داده‌ایم و دیگر واحدهایمان به خاطر ۳۰تومان سود بیشتر خود را خراب نمی‌کنند.

وی نامه سازمان بازرسی و نظارت را پر از تناقض و غیرمنطقی دانست و اعلام کرد: روز گذشته ما پاسخ نامه آنها را ارسال کرده‌ایم. رییس اتحادیه فروشندگان میوه و تره‌بار استان تهران درخصوص قیمت فعلی موز در بازار عنوان کرد: در حال حاضر واحدهای ما در سطح شهر با توجه به کیفیت موز آن را از کیلویی دوهزار و ۹۰۰تومان تا کیلویی سه‌هزار و ۲۰۰تومان به فروش می‌رسانند.

وی همچنین درخصوص احتمال کاهش قیمت موز در هفته‌های آینده نیز گفت: همیشه از نیمه دوم اردیبهشت به دلیل تولید بالا و مصرف پایین موز قیمت جهانی هر تن موز ۱۰۰ دلار کاهش می‌یابد به طوری‌که موز از کیلویی ۶۸۰ دلار به کیلویی ۵۸۰ دلار می‌رسد. مهاجران پیش‌بینی کرد: بنابراین قیمت موز در خردادماه سال‌جاری از کیلویی هزار و ۵۰۰ تا کیلویی هزار و ۶۵۰ در بازار به فروش برسد.

کمال اطهاری:

ادعای اشتغال‌زایی با اخراج کارگران همخوانی ندارد

ایلنا: یک کارشناس اقتصادی نرخ بیکاری را در کشور بیش از ۲۰درصد برآورد کرد.

کمال اطهاری با اظهار تردید درباره نرخ رسمی بیکاری، نرخ واقعی بیکاری را بیش از ۲۰درصد برآورد کرد و گفت: آماری که دولت درخصوص ایجاد دومیلیون شغل در سال گذشته اعلام کرده با وضعیت بحرانی واحدهای تولیدی و افزایش تعداد اخراج کارگران مغایرت دارد.

این کارشناس اقتصادی از گسترش خط فقر بین دهک‌های سوم و چهارم درآمدی خبر داد و گفت: به دلیل وضعیت بحرانی واحدهای تولیدی و افزایش نرخ بیکاری، خط فقر ۸۰۰هزارتومانی از دهک‌های یک و دو درآمدی به دهک چهارم انتقال یافته است. این کارشناس اقتصادی در ادامه ارایه آمارهای اشتغال‌زایی از سوی دولت را دارای رویکرد سیاسی دانست و گفت: دولت درخصوص ارایه آمار اشتغال‌زایی از ضریب‌های جعلی ریاضی استفاده می‌کند.

اطهاری اجرای برخی سیاست‌های اقتصادی را موجب افزایش نرخ بیکاری اعلام کرد و گفت: با اجرای قانون هدفمندی یارانه‌ها و عدم پرداخت یارانه واحدهای تولیدی نرخ بیکاری در کشور همچنان رو به گسترش است. این در حالی است که به‌رغم بیانات مقام معظم رهبری درخصوص حمایت از کار و تولید ملی ما همچنان شاهد واردات بی‌رویه کالا به داخل کشور هستیم.

خبر

کاهش ۱۷۰هزارتومانی دستمزد واقعی نسبت به گرانی‌ها

■ **فارس:** بانک مرکزی از افزایش اختلاف حداقل دستمزد اسمی و واقعی به ۱۷۰هزارتومان در سال ۸۹ به واسطه تورم خبر داد. بانک مرکزی در این گزارش اعلام کرد: حداقل مزد اسمی در سال ۸۹ برابر ۳۰۳هزارتومان بوده است که همان حداقل دستمزد کارگران در این سال است. این گزارش با اعلام اینکه متوسط شاخص بهای کالاها و خدمات مصرفی (شاخص تورم) در این سال به ۲۲۸/۲ افزایش یافته است، بر این اساس اعلام کرد حداقل مزد واقعی در سال ۸۹ بیش از ۱۳۲هزارتومان بوده است که با حداقل مزد اسمی بیش از ۱۷۰هزارتومان اختلاف دارد. افزایش شاخص بهای کالاها و خدمات مصرفی که از آن به تورم و در زبان عامیانه گرانی تعبیر می‌شود، موجب کاهش قدرت خرید پول شده است، به این معنا که با ۳۰۳هزارتومان دستمزد سال ۸۹ قدرت خرید تنها ۱۳۰هزارتومان کالا و خدمات را در مقایسه با سال پایه محاسبه تورم داشته‌ایم. گزارش بانک مرکزی حاکی است: حداقل مزد اسمی در سال ۸۸ برابر ۲۶۳هزارتومان و حداقل مزد واقعی در این سال ۱۲۹هزارتومان بوده است که اختلاف ۱۳۴هزارتومانی حقوق واقعی و اسمی نتیجه افزایش متوسط شاخص بهای کالاها و خدمات مصرفی در این سال به ۲۰۳ بوده است. بر اساس این گزارش، در سال ۸۷ نیز اختلاف حداقل حقوق واقعی و اسمی بیش از صدهزارتومان بوده‌است.

وزیر صنعت، معدن و تجارت:

روند صعودی قیمت‌ها و تورم را قبول دارم
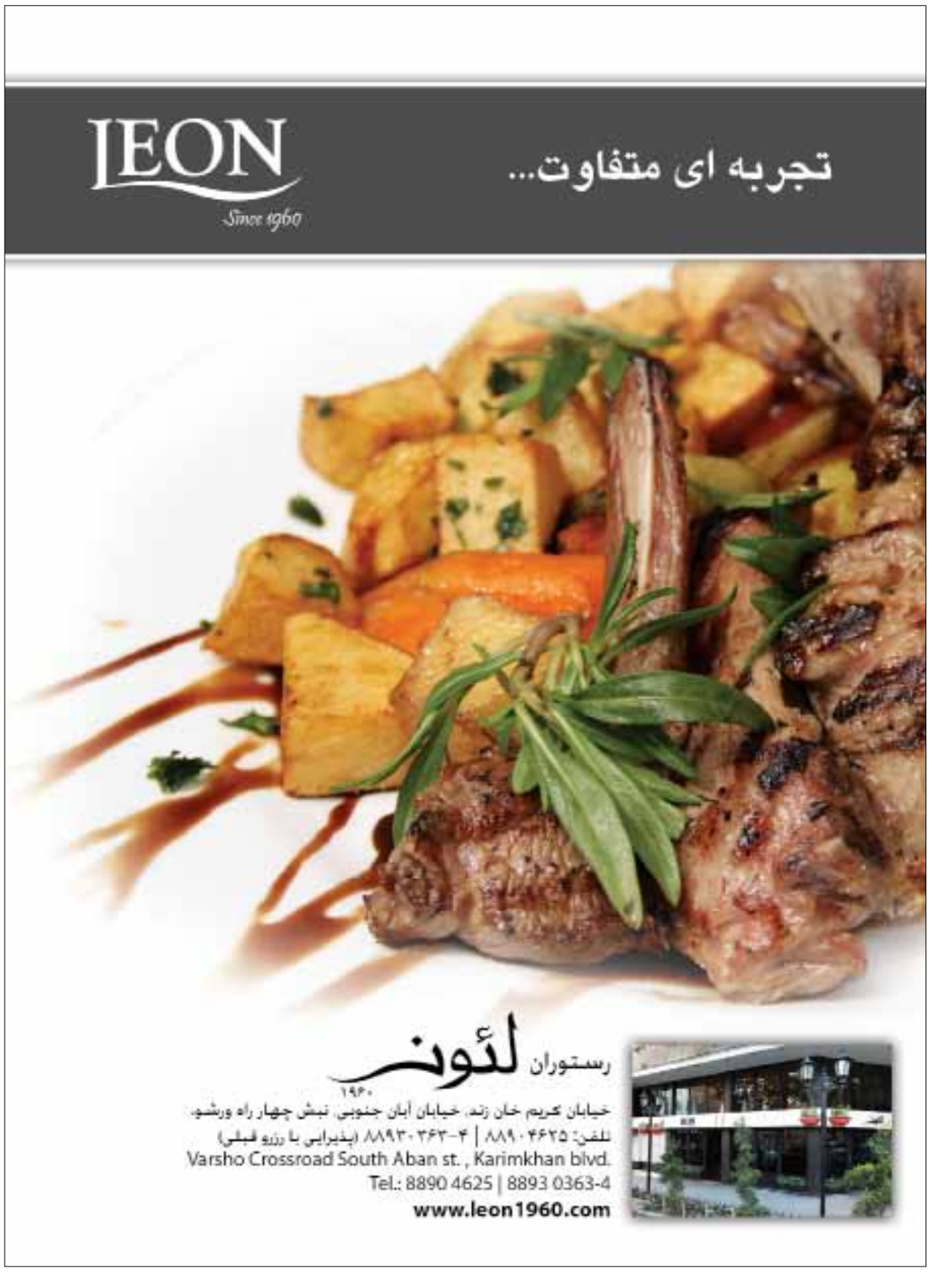
■ **ایلنا:** غضنفری وزیر صنعت، معدن و تجارت در پاسخ به سوالات مطرح‌شده توسط نمایندگان گفت: تصویب و اجرای قانون هدفمندی یارانه‌ها توفیق بزرگی بود که نصیب مجلس هشتم و دولت دهم شد. مهدی غضنفری در جلسه بررسی قانون هدفمندی یارانه‌ها در مجلس عنوان کرد: باید خدا را شاکر باشیم که چنین اقدام بزرگی انجام شد و قطعا اگر نیاز به اصلاح است با همکاری مجلس و دولت اصلاحات اعمال می‌شود. وی افزود: من نمی‌خواهم خیلی از موضوعات را مطرح کنم و تاثیری را که تحریم بر اقتصاد کشور گذاشت، بیان کنم، اما آنچه در ارتباط با روند صعودی قیمت‌ها و تورم بیان شد را قبول دارم و معتقدم که باید از تولیدکنندگان حمایت شود. غضنفری عنوان کرد: در فصل زمستان تورمی که ایجاد شد ناشی از هدفمندی نبود و اجازه بدهید که این مسایل را در یک جلسه غیرعلنی مطرح کنم.